

21. Leucemie (C91-95)

Nel 2013 le leucemie sono state la causa di morte più frequente fra i tumori maligni del tessuto linfatico. La mortalità per questa causa è stata l'1% della mortalità generale (499 decessi) con un numero di decessi lievemente superiore tra i maschi (266 vs 233). Il tasso standardizzato di mortalità è 11 per 100.000 residenti (*Tabella 21.1*).

Le tipologie di leucemie più frequenti, in entrambi i sessi, nel 2013, sono state la leucemia mieloide e quella linfoide, insieme responsabili dell'81% circa dei decessi per questa causa (*Figura 21.1*).

La suddivisione per età relativa all'anno 2013 mostra: tra i maschi un maggior numero di morti nella fascia di età 75-89 anni, mentre tra le femmine si osserva una distribuzione più uniforme del numero dei casi fra le varie classi, a partire dai 55 anni (*Figura 21.2*).

I tassi di mortalità specifici per età e periodo presentano un andamento stabile in entrambi i sessi dal 1984 al 2013 per la popolazione ultra 65enne. Al di sotto di questa fascia di età la mortalità, sebbene con forti oscillazioni, subisce un calo nel tempo (*Figura 21.3*).

L'analisi *joinpoint* del *trend* dei tassi standardizzati di mortalità indica sia per l'Italia sia per l'Emilia Romagna un andamento in lieve e costante calo dal 1981 al 2011. Il dato regionale femminile corrisponde circa al dato nazionale, invece per i maschi la riduzione del tasso regionale è maggiore di quello italiano (-1,1% vs -0,6%) (*Figura 21.4; Tabella 21.2*).

L'analisi del *trend* per Aree vaste mostra andamenti nel tempo sovrapponibili alla media regionale, seppure con forti oscillazioni per tutte e tre le Aree e per entrambi i sessi (*Figura 21.5*).

I tassi standardizzati di mortalità distinti per Azienda USL di residenza pongono tra i maschi al primo posto Ferrara e tra le femmine Bologna. L'Azienda USL di Cesena per i maschi e quella di Imola per le femmine presentano invece i tassi più bassi (*Figura 21.6*).

Le mappe dei rischi di mortalità evidenziano in entrambi i sessi un dato tendenzialmente in linea con il dato medio regionale, con un lieve eccesso di rischio concentrato in comuni delle provincie di Ferrara, Ravenna e Bologna, evidente soprattutto fra i maschi (*Figura 21.7*).

Le mappe delle variazioni percentuali dei BMR mostrano aumenti del rischio di mortalità nella zona di Ferrara per i maschi; nella zona di Modena, Bologna e Rimini per le femmine (*Figura 21.8*).

Tabella 21.1. Principali indicatori di mortalità in Emilia-Romagna. Anno 2013

Indicatori	Maschi	Femmine	Totale
Decessi	266	233	499
Mortalità proporzionale (%)	53,3	46,7	100,0
Mortalità proporzionale settore (%)	3,5	3,5	3,5
Mortalità proporzionale mortalità generale (%)	1,2	0,9	1,0
Tasso grezzo per 100.000	12,3	10,1	11,2
Tasso standardizzato per 100.000	11,9	10,0	11,0
Rischio cumulato 0-69aa (%)	0,3	0,2	0,2
Tasso standardizzato PYLL 70aa per 1.000	0,5	0,3	0,4

Confronto per causa di morte

Figura 21.1. Numero di decessi e mortalità proporzionale per tipo di leucemia e sesso in Emilia-Romagna. Anno 2013

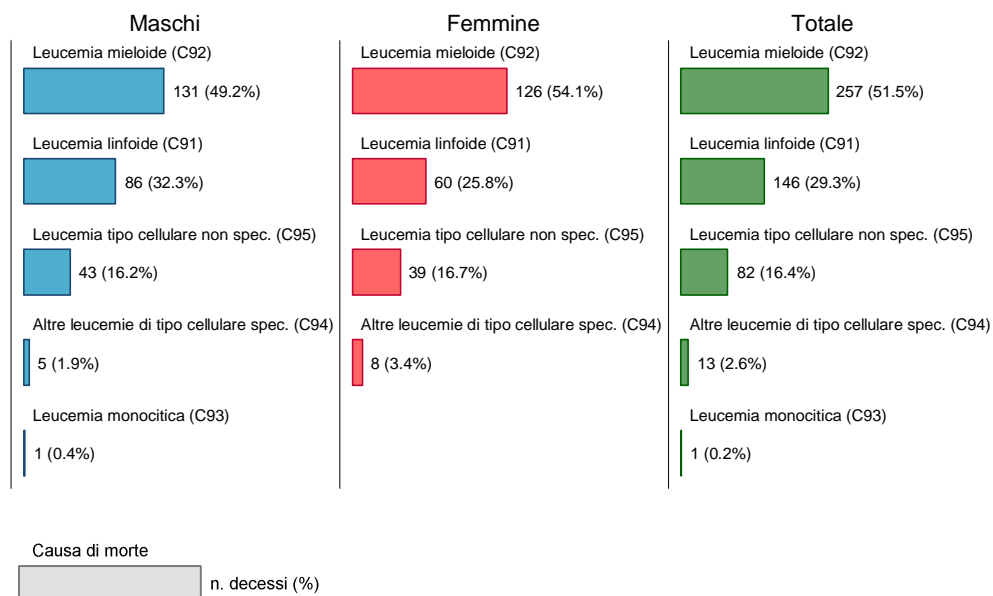

Confronto per età e sesso

Figura 21.2. Numero di decessi e mortalità proporzionale per classi di età e sesso in Emilia-Romagna. Anno 2013



Figura 21.3. Tassi specifici per età e sesso distinti per periodi di decesso (quinquennali) in Emilia-Romagna

Maschi



Femmine

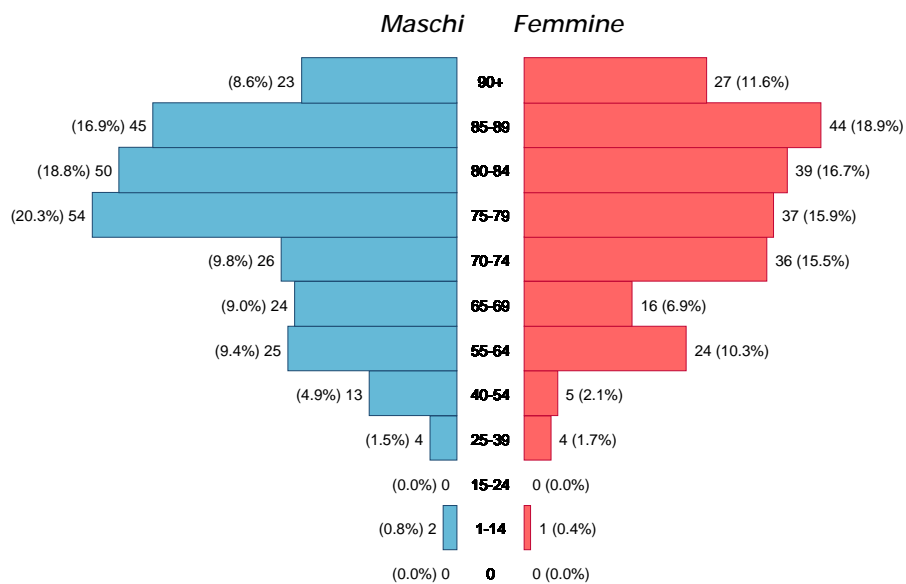
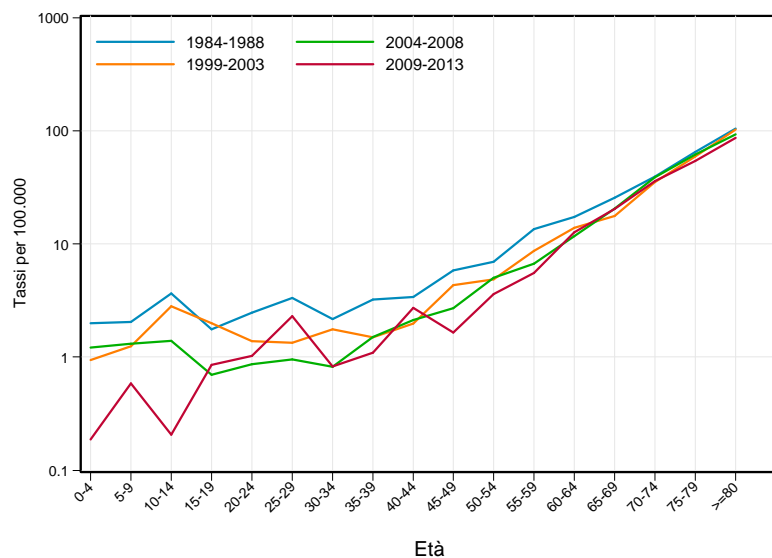
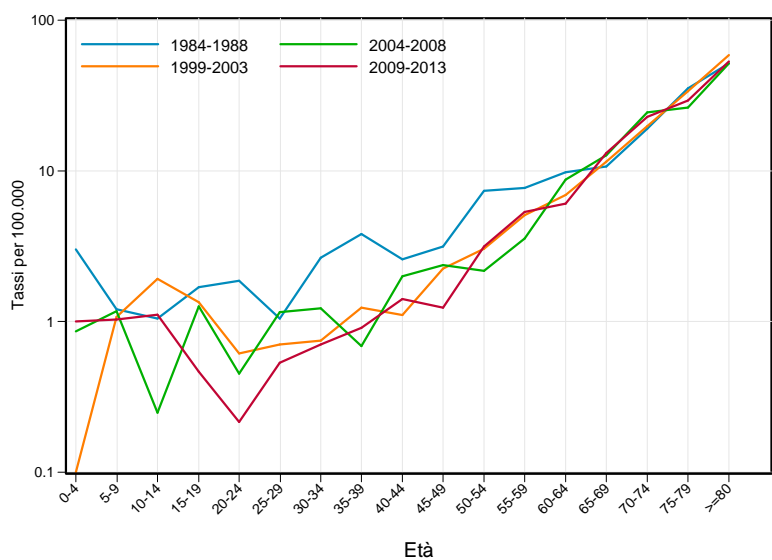

Andamento temporale della mortalità

Confronto con il dato nazionale

Figura 21.4. Trend dei tassi standardizzati* di mortalità. Italia vs Regione Emilia-Romagna. Periodo 1981-2013

Maschi

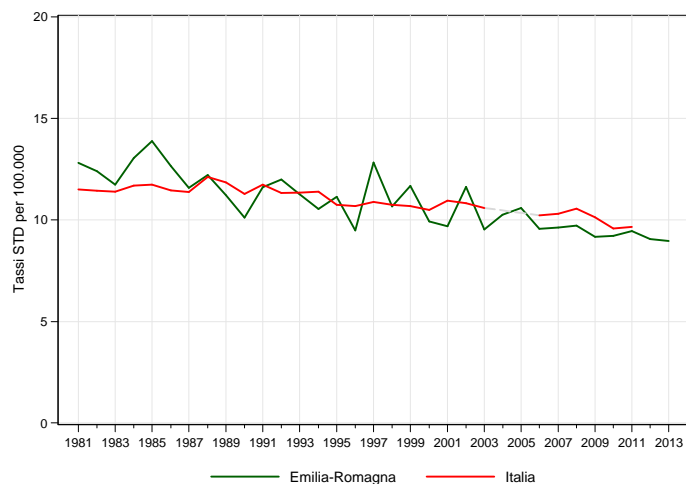

* Popolazione di riferimento: Popolazione maschi Italia 2001

Femmine

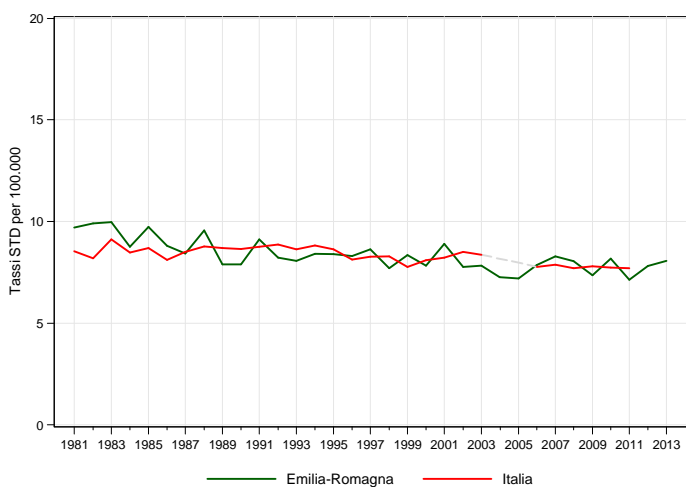

* Popolazione di riferimento: Popolazione femmine Italia 2001

Tabella 21.2. Stima della variazione percentuale annua (APC%). Italia vs Regione Emilia-Romagna. Periodo 1981-2013

Maschi		Femmine	
Emilia-Romagna		Italia	
periodo	APC%	periodo	APC%
1981-2013	-1,1*	1981-2011	-0,6*

Emilia-Romagna		Italia	
periodo	APC%	periodo	APC%
1981-2013	-0,7*	1981-2011	-0,4*

Confronto tra le Aree vaste

Figura 21.5. Trend dei tassi standardizzati* di mortalità. Regione Emilia-Romagna vs Area vasta.
Periodo 1987-2013

Maschi

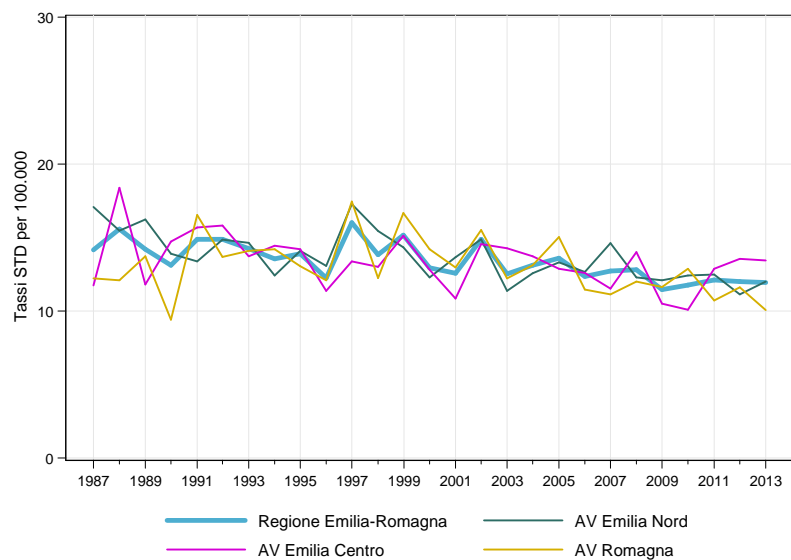

* Popolazione di riferimento: Popolazione maschi RER 2009-2013

Femmine

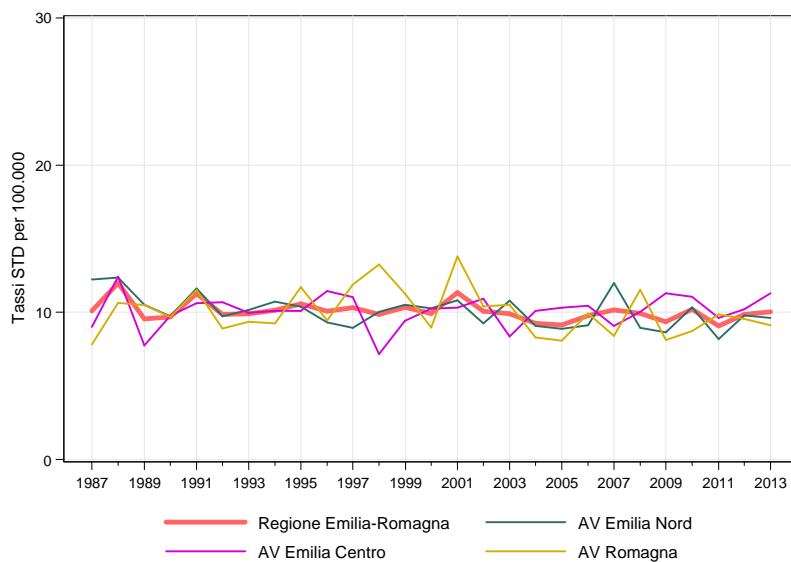

* Popolazione di riferimento: Popolazione femmine RER 2009-2013

Confronto fra le diverse aree della regione

Figura 21.6. Tassi standardizzati* di mortalità distinti per Azienda USL di residenza in Emilia-Romagna. Anno 2013

Totale

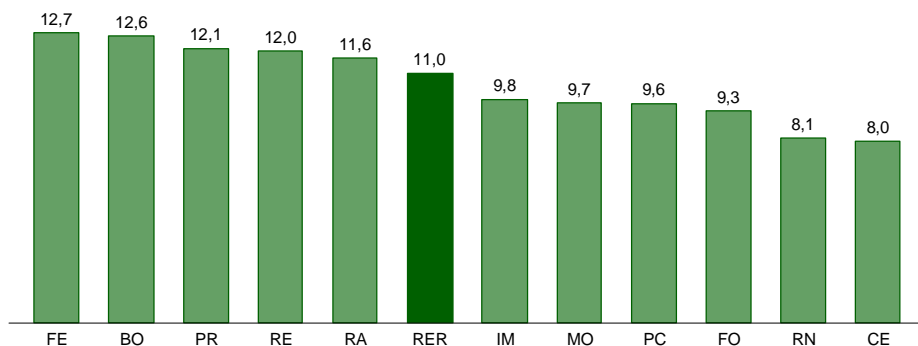

* Popolazione di riferimento: Popolazione totale RER 2009-2013

Maschi

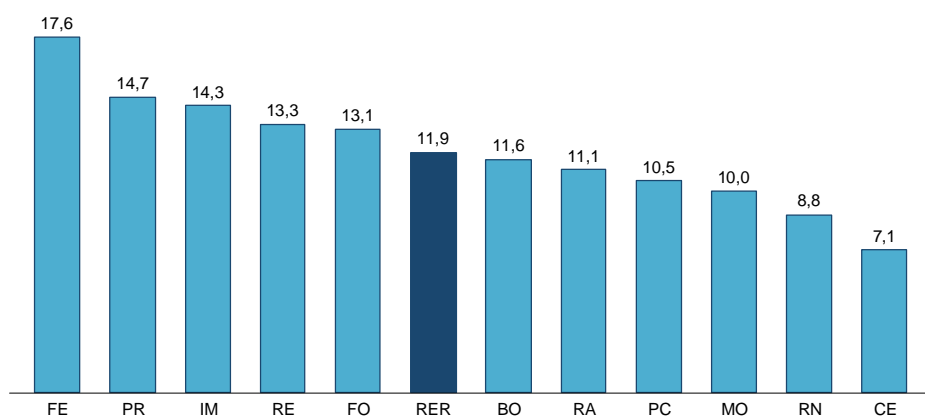

* Popolazione di riferimento: Popolazione maschi RER 2009-2013

Femmine

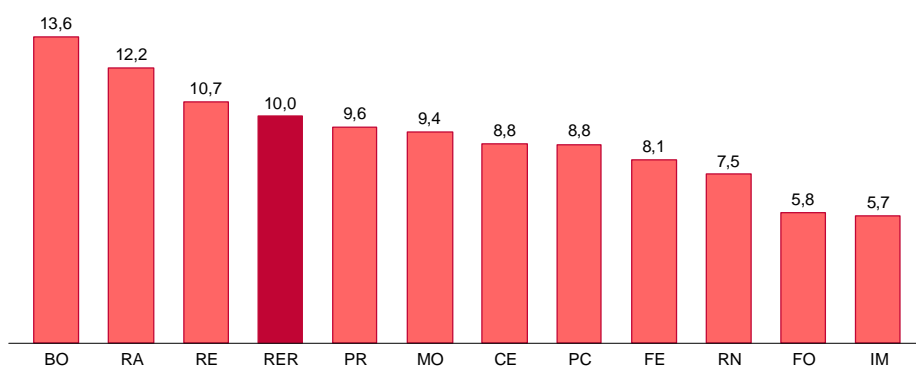

* Popolazione di riferimento: Popolazione femmine RER 2009-2013

Figura 21.7. Mappa dei rischi di mortalità. Stima degli SMR* (BMR) per comune di residenza.
Periodo 2009-2013

Totale

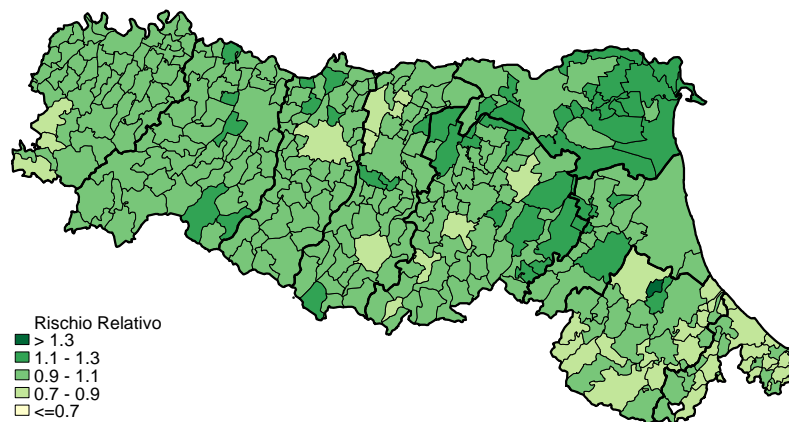

* Popolazione di riferimento: Popolazione totale RER 2009-2013

Maschi

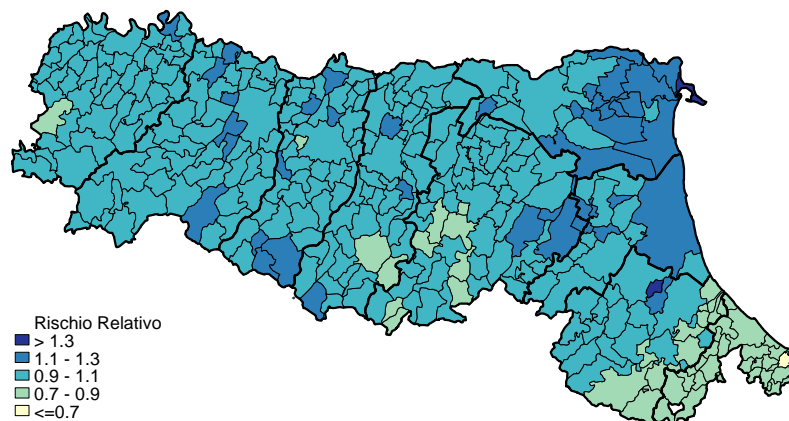

* Popolazione di riferimento: Popolazione maschi RER 2009-2013

Femmine

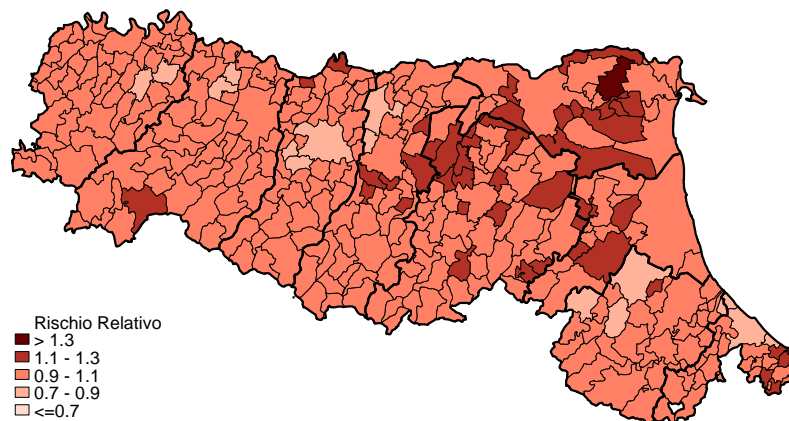

* Popolazione di riferimento: Popolazione femmine RER 2009-2013

Figura 21.8. Mappa dei rischi di mortalità. Variazioni percentuali dei BMR comunali. Periodo 2004-2008 vs 2009-2013

Totale

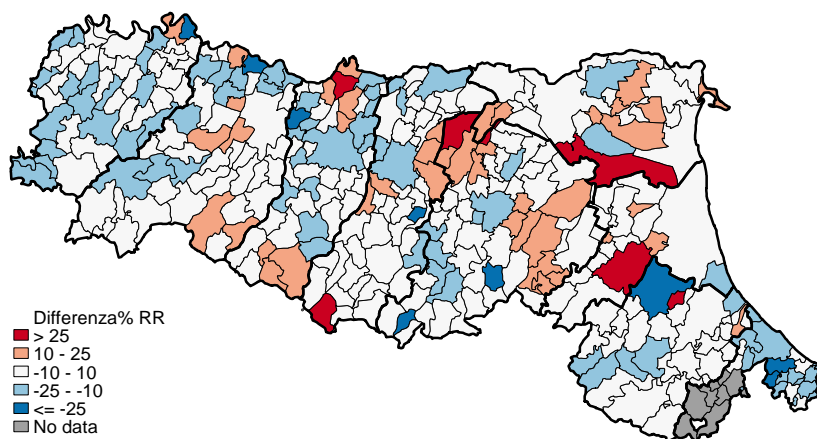

Maschi

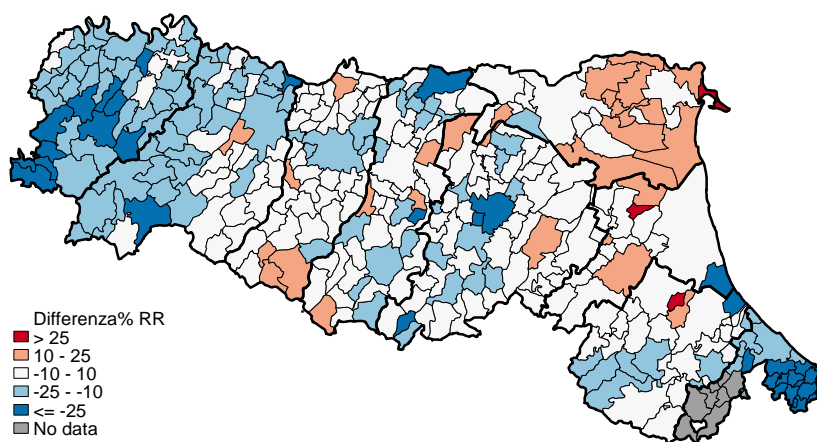

Femmine

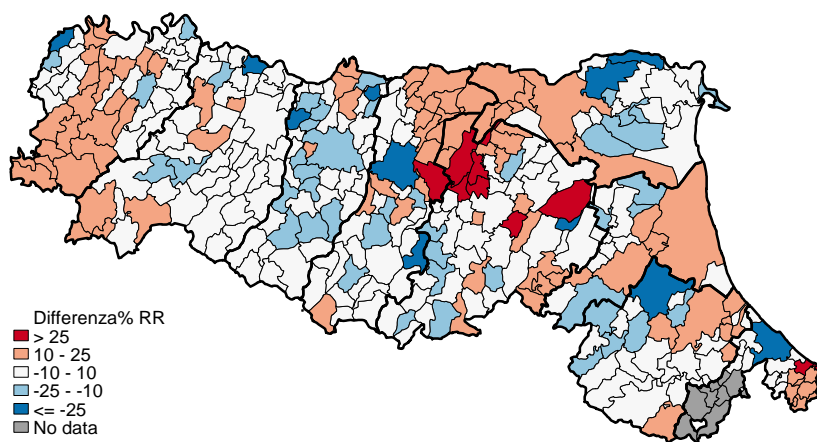

22. Diabete mellito (E10-E14)

In Emilia-Romagna i deceduti a causa del diabete nell'anno 2013 sono stati 1.247 (2,6% della mortalità generale), con una prevalenza numerica femminile: 46,4% maschi e 53,6% femmine (*Tabella 22.1*). Il tasso standardizzato di mortalità è stato 27,3 ogni 100.000 residenti e nella graduatoria delle cause di morte più frequenti si colloca al 9° posto (*Tabella 1.2*).

La suddivisione per età del numero dei decessi evidenzia una distribuzione abbastanza simile a quella della mortalità generale (*Figura 22.1*).

I tassi di mortalità età-specifici non mostrano variazioni significative nell'ultimo periodo rispetto ai precedenti, se si esclude una riduzione per i maschi fino ai 50 anni (*Figura 22.2*).

L'analisi del *trend* dei tassi standardizzati di mortalità Italia vs Regione Emilia-Romagna mostra andamenti simili fra i sessi, con il dato regionale sempre nettamente inferiore a quello italiano. L'analisi *joinpoint* evidenzia un calo continuo del dato italiano dal 1981 al 2011 (APC: maschi -0,9%; femmine -2,3%) mentre per il dato regionale si rileva una diminuzione della mortalità dal 1981 al 1996, più evidente nelle femmine (APC: maschi -2,6%; femmine -4,3%). Nel periodo successivo (1996-2011) i tassi di mortalità maschili iniziano una lieve risalita (APC 1,1%) mentre le femmine sembrano mantenere un tasso piuttosto costante (APC -0,5%) (*Figura 22.3; Tabella 22.2*).

Il confronto temporale per Aree vaste mostra un andamento tra i maschi superiore al dato regionale per l'Area vasta Emilia Centro e inferiore per l'area vasta Romagna. Più omogeneo e sovrapponibile al dato di regione è l'andamento temporale della mortalità per le tre Aree vaste tra le donne (*Figura 22.4*).

Considerando i tassi standardizzati di mortalità distinti per Azienda USL di residenza in Emilia-Romagna nell'anno 2013 spicca in entrambi i sessi al primo posto il dato di Ferrara (*Figura 22.5*).

Le mappe dei rischi di mortalità mostrano una distribuzione, per questa causa di decesso, abbastanza variegata senza evidenti *cluster* nel territorio regionale. Sembrano comunque risaltare una zona a basso rischio di mortalità tra Forlì-Cesena e Rimini nei maschi, e una zona a rischio più elevato fra Bologna e Ferrara in entrambi i sessi e Parma e la bassa reggiana solo nelle femmine (*Figura 22.6*).

Le mappe delle variazioni dei BMR - che confrontano il periodo 2009-2013 con il precedente - mostrano una prevalenza di zone con aumento del rischio, soprattutto tra i maschi, estese su tutto il territorio regionale (*Figura 22.7*).

Tabella 22.1. Principali indicatori di mortalità in Emilia-Romagna. Anno 2013

Indicatori	Maschi	Femmine	Totale
Decessi	578	669	1.247
Mortalità proporzionale (%)	46,4	53,6	100,0
Mortalità proporzionale settore (%)	81,3	74,3	77,4
Mortalità proporzionale mortalità generale (%)	2,6	2,7	2,6
Tasso grezzo per 100.000	26,8	29,1	28,0
Tasso standardizzato per 100.000	25,9	28,6	27,3
Rischio cumulato 0-69aa (%)	0,4	0,2	0,3
Tasso standardizzato PYLL 70aa per 1.000	0,5	0,2	0,4

Confronto per età e sesso

Figura 22.1. Numero di decessi e mortalità proporzionale per classi di età e sesso in Emilia-Romagna. Anno 2013



Figura 22.2. Tassi specifici per età e sesso distinti per periodi di decesso (quinquennali) in Emilia-Romagna

Maschi



Femmine

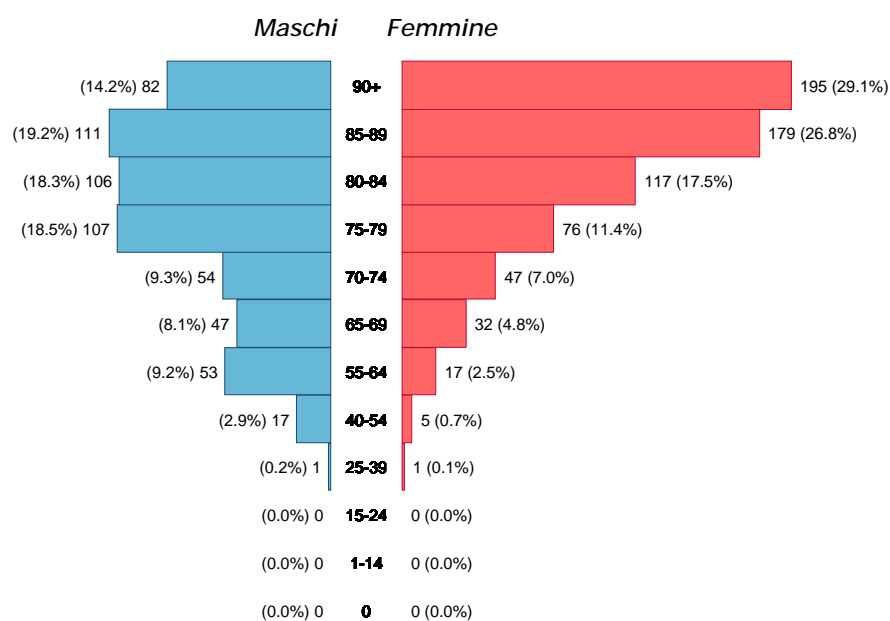
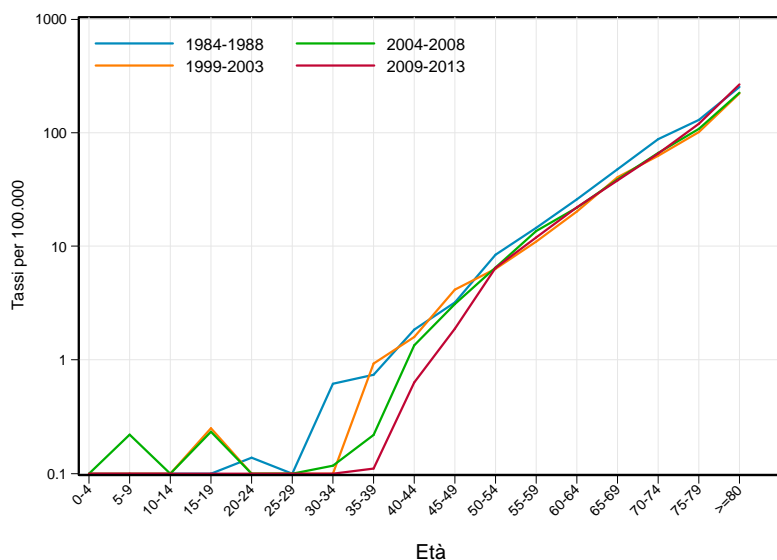
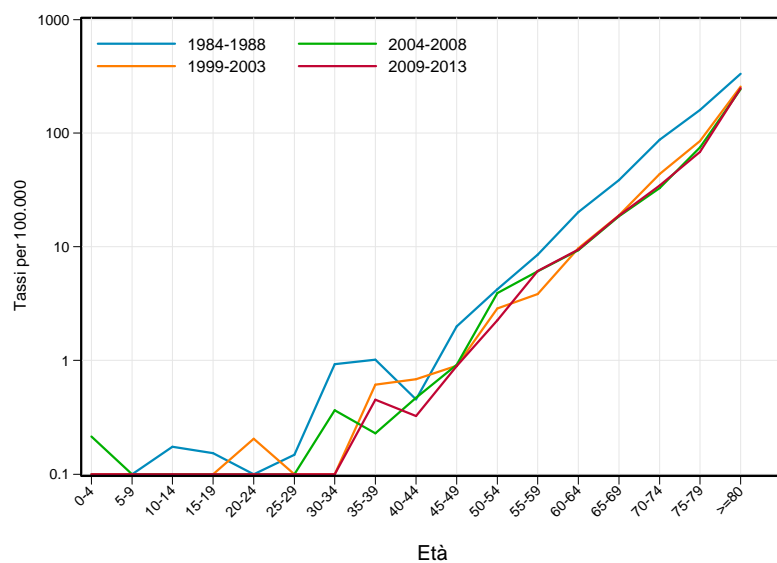

Andamento temporale della mortalità

Confronto con il dato nazionale

Figura 22.3. Trend dei tassi standardizzati* di mortalità. Italia vs Regione Emilia-Romagna. Periodo 1981-2013

Maschi

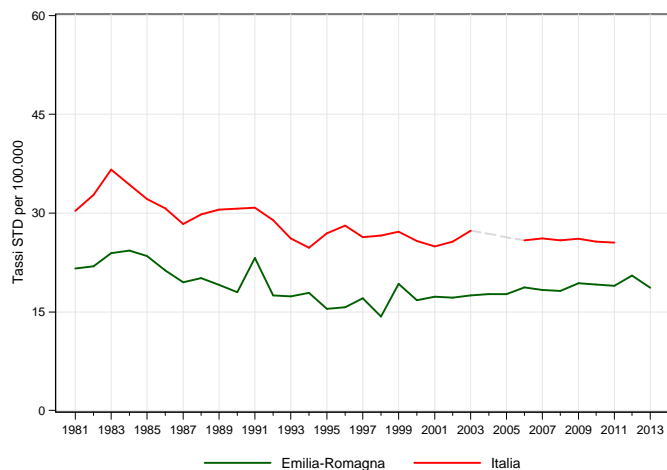

* Popolazione di riferimento: Popolazione maschi Italia 2001

Femmine

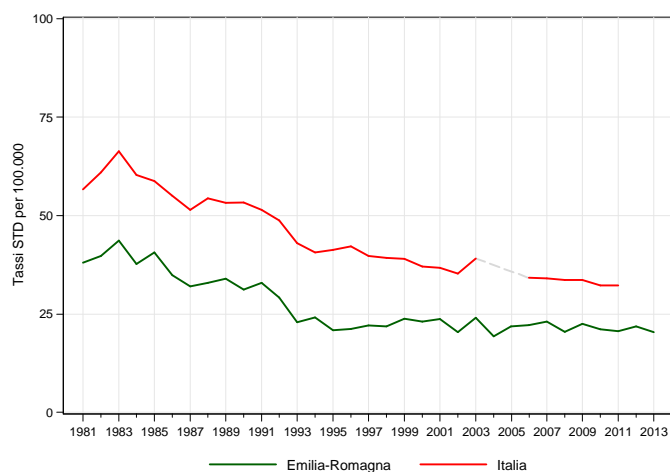

* Popolazione di riferimento: Popolazione femmine Italia 2001

Tabella 22.2. Stima della variazione percentuale annua (APC%). Italia vs Regione Emilia-Romagna. Periodo 1981-2013

Maschi		Femmine	
Emilia-Romagna		Italia	
periodo	APC%	periodo	APC%
1981-1996	-2,6*	1981-1996	-4,3*
1996-2013	1,1*	1996-2013	-0,5*

Confronto tra le Aree vaste

Figura 22.4. Trend dei tassi standardizzati* di mortalità. Regione Emilia-Romagna vs Area vasta.
Periodo 1987-2013

Maschi

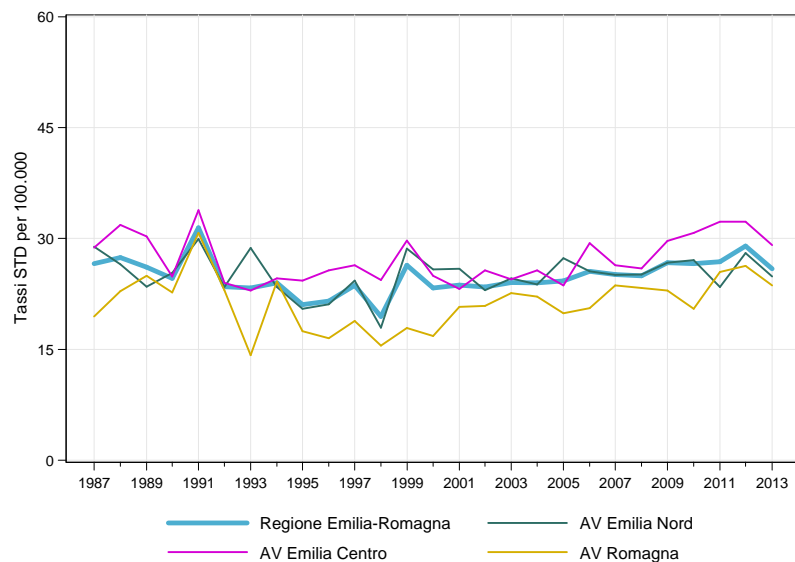

* Popolazione di riferimento: Popolazione maschi RER 2009-2013

Femmine

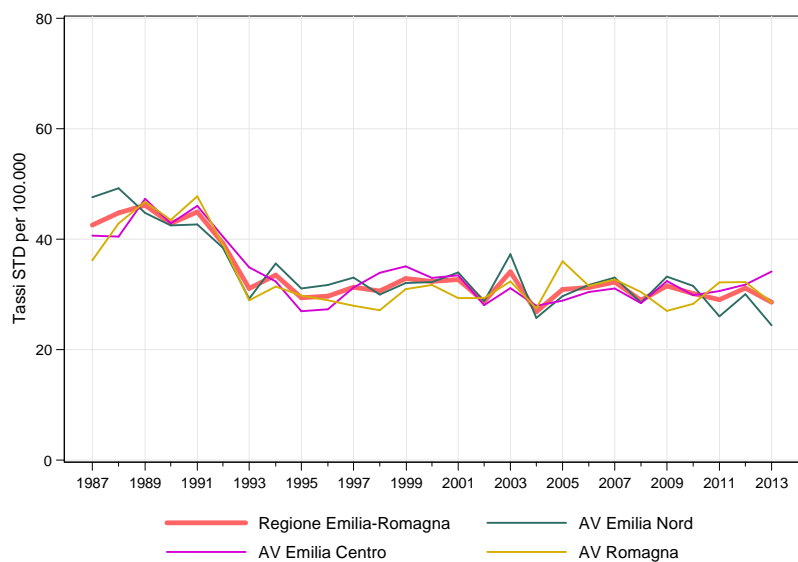

* Popolazione di riferimento: Popolazione femmine RER 2009-2013

Confronto fra le diverse aree della regione

Figura 22.5. Tassi standardizzati* di mortalità distinti per Azienda USL di residenza in Emilia-Romagna. Anno 2013

Totale

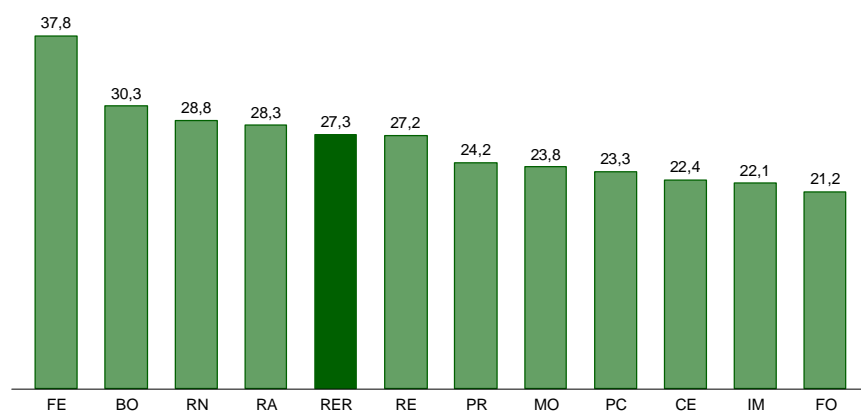

* Popolazione di riferimento: Popolazione totale RER 2009-2013

Maschi

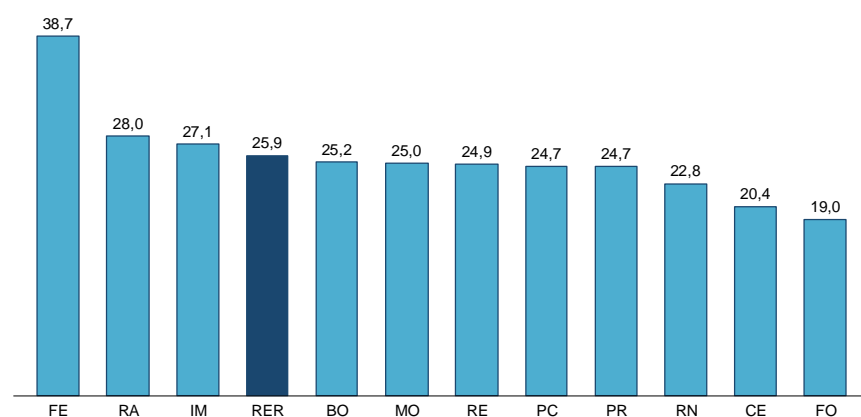

* Popolazione di riferimento: Popolazione maschi RER 2009-2013

Femmine

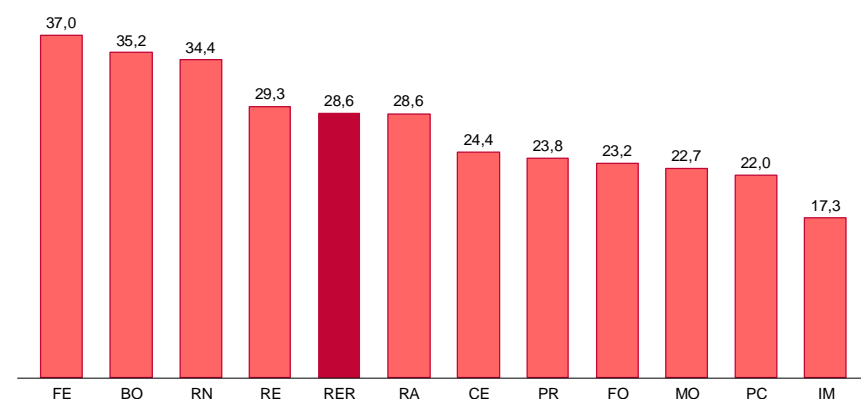

* Popolazione di riferimento: Popolazione femmine RER 2009-2013

Figura 22.6. Mappa dei rischi di mortalità. Stima degli SMR* (BMR) per comune di residenza.
Periodo 2009-2013

Totale

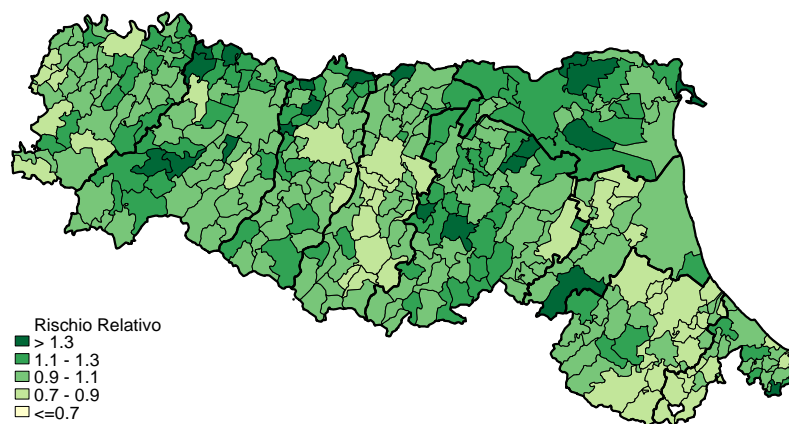

* Popolazione di riferimento: Popolazione totale RER 2009-2013

Maschi

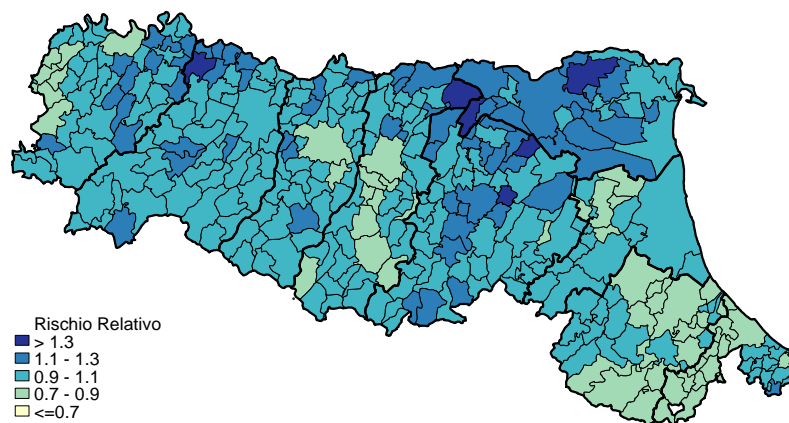

* Popolazione di riferimento: Popolazione maschi RER 2009-2013

Femmine

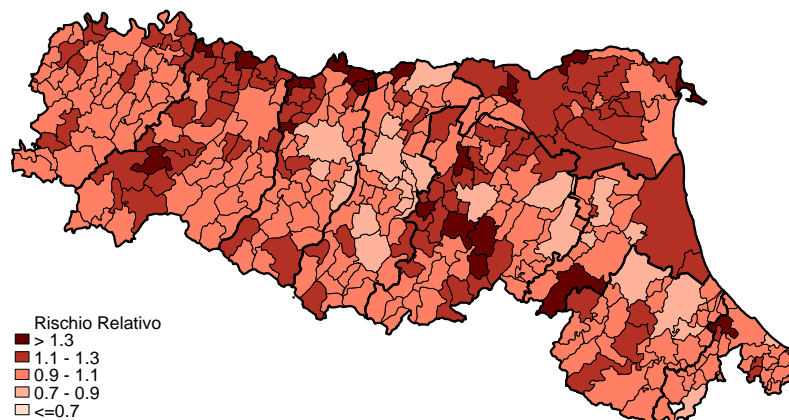

* Popolazione di riferimento: Popolazione femmine RER 2009-2013

Figura 22.7. Mappa dei rischi di mortalità. Variazioni percentuali dei BMR comunali. Periodo 2004-2008 vs 2009-2013

Totale

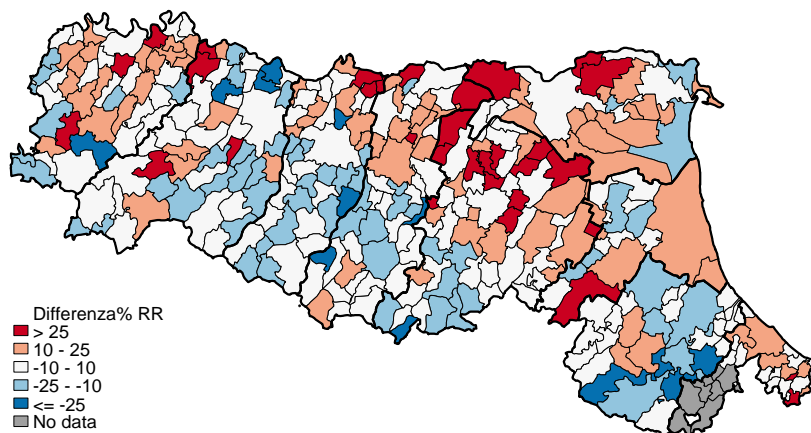

Maschi

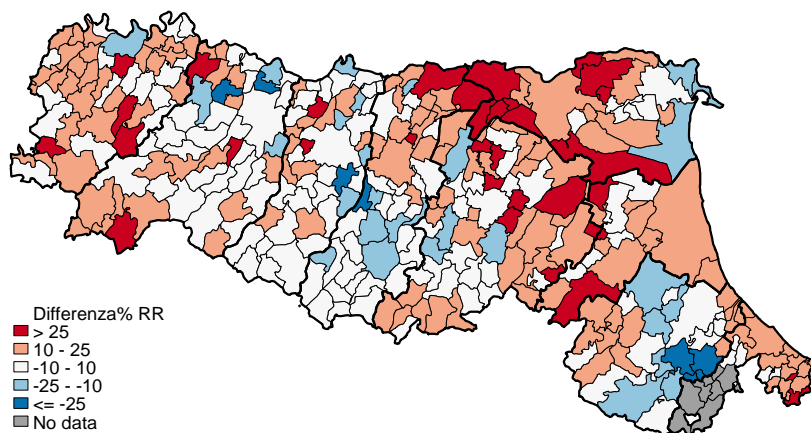

Femmine

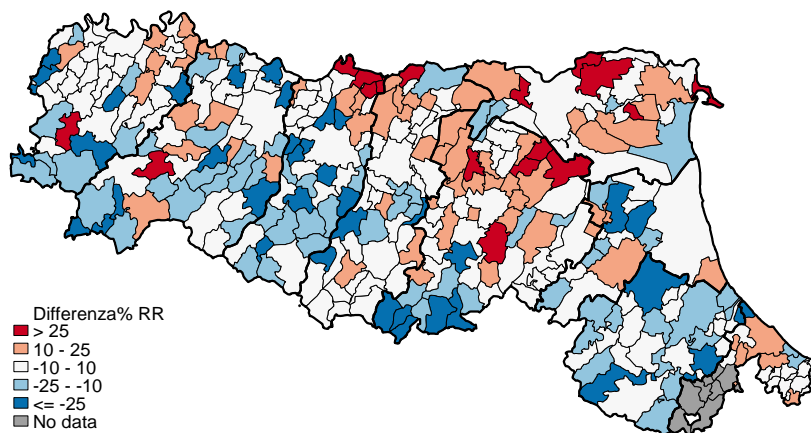

23. Malattie degenerative involutive cerebrali senili e presenili (F01; F03-F04; G20-G26; G30-G32; L89)

In questo Capitolo è analizzata la mortalità per alcune patologie che, diverse per etiologia e patogenesi, hanno in comune il quadro clinico di riduzione delle capacità intellettive e l'età avanzata. Tali patologie hanno causato nel 2013 in Emilia-Romagna 3.216 decessi (6,7% della mortalità generale), in larga parte (63,5%) femmine. Il tasso standardizzato di mortalità è stato 70,1 ogni 100.000 residenti (*Tabella 23.1*). Nella graduatoria delle patologie più frequenti si colloca al 3° posto; analizzando la stessa graduatoria per la popolazione ultra75enne essa si colloca al 2° posto (*Tabelle 1.2 e 1.3*).

Considerando la mortalità per causa all'interno di questo raggruppamento, in entrambi i sessi il maggior numero di decessi è dovuto a demenza non specificata; tra le donne al secondo posto figura l'Alzheimer mentre tra gli uomini la malattia di Parkinson (*Figura 23.1*)

La suddivisione per età mostra che quasi il 90% delle decedute e oltre il 75% dei deceduti aveva più di 80 anni, al contrario quasi nessun decesso prima dei 70 anni (*Figura 23.2*).

I tassi di mortalità età-specifici per periodo mostrano, nel confronto con il 1984-88, una riduzione dei tassi fino alla classe di età 65-69, successivamente un aumento via via crescente e particolarmente nelle donne ultranovantenni (*Figura 23.3 e 23.4*).

I *trend* dei tassi standardizzati di mortalità Italia e Regione Emilia-Romagna sono in aumento, con il dato regionale sempre superiore al dato nazionale. L'analisi *joinpoint* rileva un forte aumento con percentuali superiori al 10%, fino all'inizio degli anni '90 per entrambi i *trend* e i sessi. Nel periodo successivo, il *trend* regionale mostra un aumento molto più moderato per i maschi (APC maschi 0,9%) rispetto sia alle femmine (APC 6,1%) sia rispetto al dato nazionale (APC maschi 2,5%; femmine 3,5%); ciò comporta, soprattutto nell'ultimo periodo analizzato, un avvicinamento del *trend* italiano a quello regionale (*Figura 23.5; Tabella 23.2*).

Il confronto temporale per Aree vaste mostra un andamento sostanzialmente sovrapponibile al dato regionale (*Figura 23.6*).

Considerando i tassi standardizzati di mortalità distinti per Azienda USL di residenza nell'anno 2013, in entrambi i sessi al primo posto si colloca il dato di Modena (*Figura 23.7*).

Le mappe dei rischi di mortalità mostrano in entrambi i sessi un *cluster* importante ed esteso su tutto il territorio della provincia di Modena (*Figura 23.8*).

Le mappe delle variazioni dei BMR - che confrontano il periodo 2009-2013 con il precedente - mostrano ampi *cluster* di rischio in aumento in entrambi i sessi estesi su tutto il territorio regionale, ma in particolare a Piacenza, Modena, Cesena e Rimini (*Figura 23.9*).

Tabella 23.1. Principali indicatori di mortalità in Emilia-Romagna. Anno 2013

Indicatori	Maschi	Femmine	Totale
Decessi	1.173	2.043	3.216
Mortalità proporzionale (%)	36,5	63,5	100,0
Mortalità proporzionale settore (%)	5,2	8,1	6,7
Mortalità proporzionale mortalità generale (%)	54,4	89,0	72,2
Tasso grezzo per 100.000	51,9	87,3	70,1
Tasso standardizzato per 100.000	0,2	0,1	0,1
Rischio cumulato 0-69aa (%)	0,1	0,1	0,1
Tasso standardizzato PYLL 70aa per 1.000	0,1	0,1	0,1

Confronto per causa di morte

Figura 23.1. Numero di decessi e mortalità proporzionale per le principali malattie degenerative involutive senili e presenili in Emilia-Romagna. Anno 2013

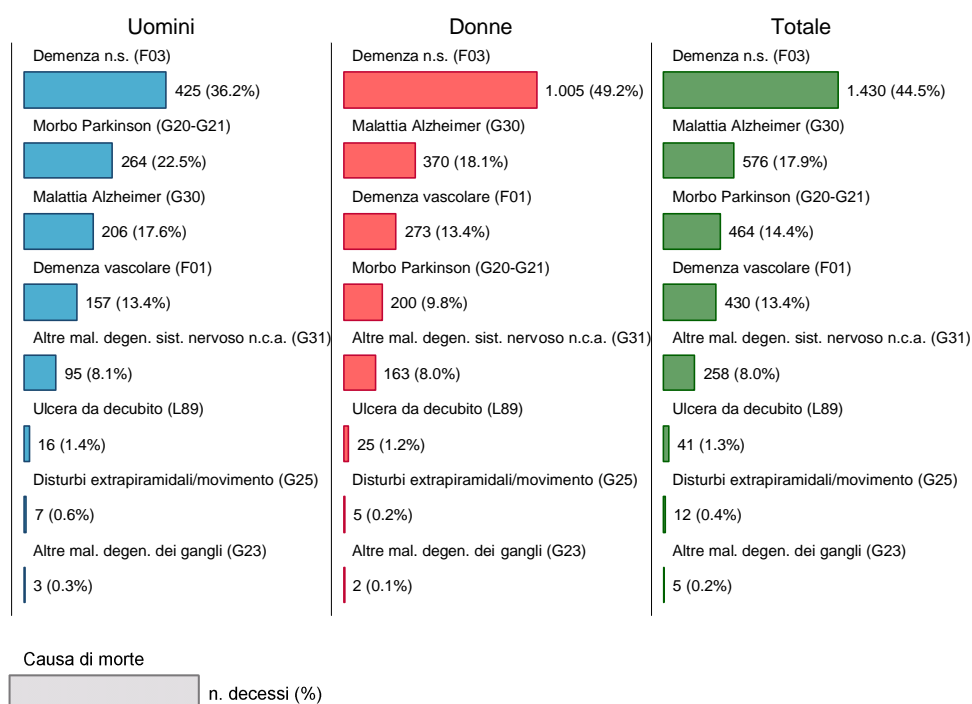

Confronto per età e sesso

Figura 23.2. Numero di decessi e mortalità proporzionale per classi di età e sesso in Emilia-Romagna. Anno 2013



Figura 23.3. Tassi specifici per età e sesso distinti per periodi di decesso (quinquennali) in Emilia-Romagna

Maschi



Femmine

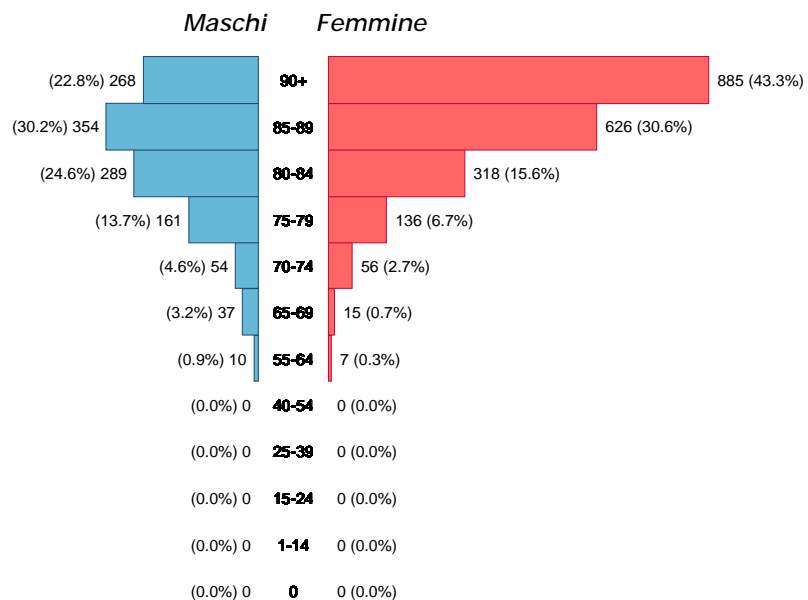
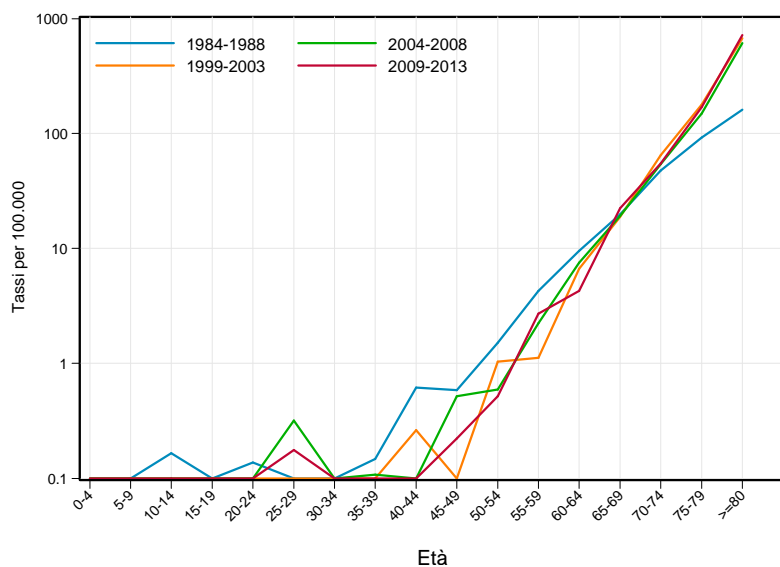

Figura 23.4. Tassi specifici per età e sesso distinti per periodi di decesso (quinquennali) in Emilia-Romagna. Classe di età 75-95+ anni

Maschi



Femmine

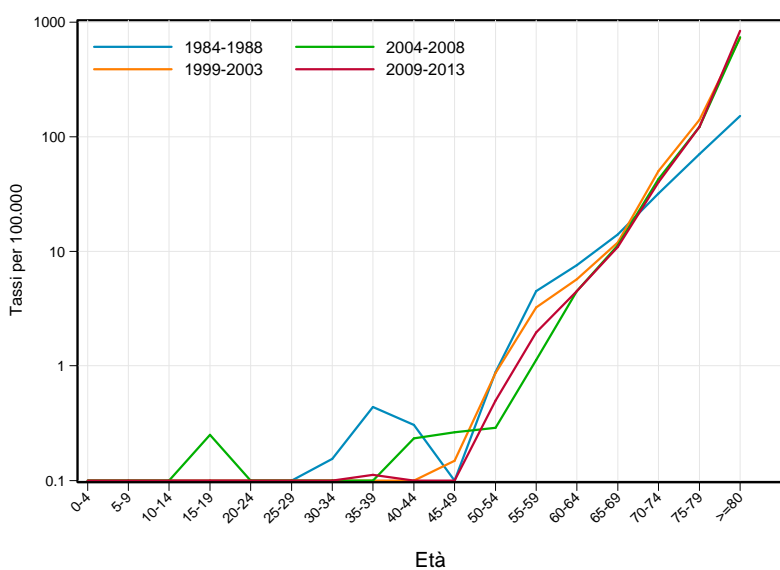
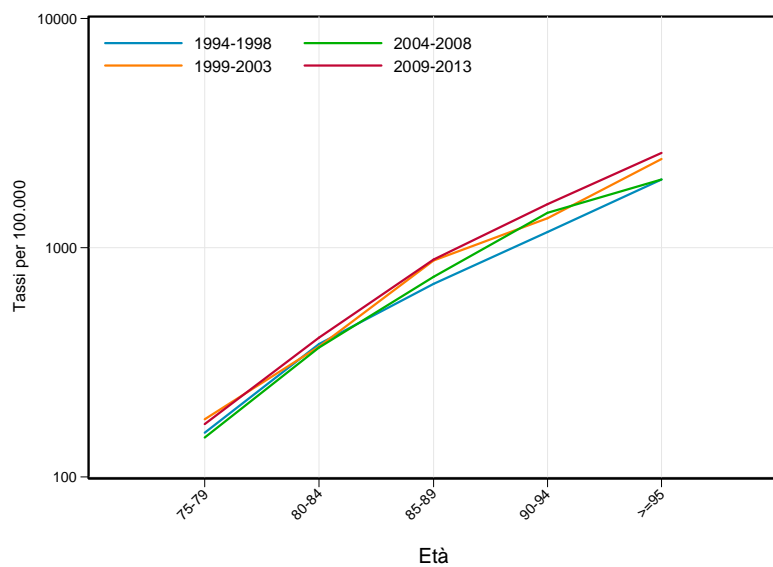
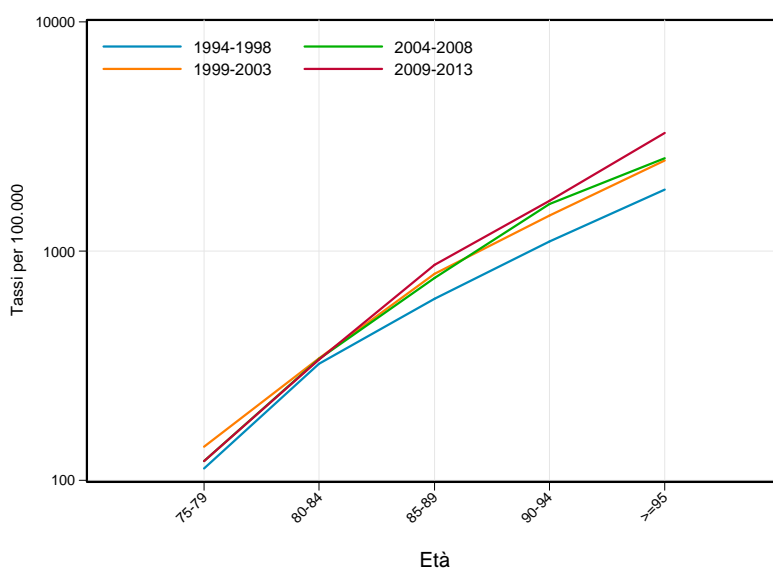

Andamento temporale della mortalità

Confronto con il dato nazionale

Figura 23.5. Trend dei tassi standardizzati* di mortalità. Italia vs Regione Emilia-Romagna. Periodo 1981-2013

Maschi

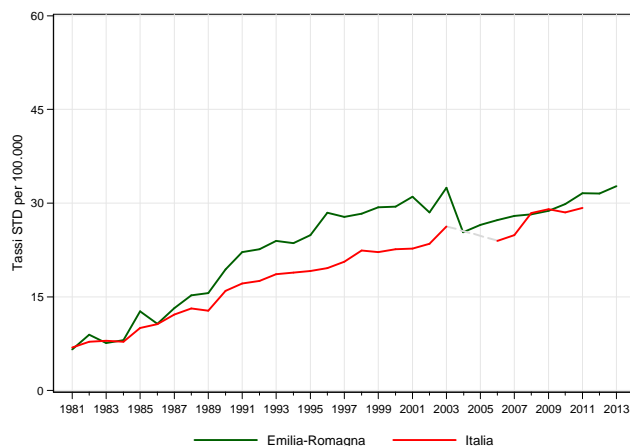

* Popolazione di riferimento: Popolazione maschi Italia 2001

Femmine

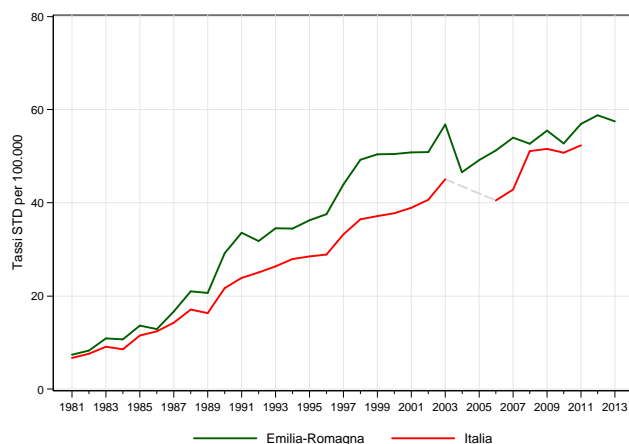

* Popolazione di riferimento: Popolazione femmine Italia 2001

Tabella 23.2. Stima della variazione percentuale annua (APC%). Italia vs Regione Emilia-Romagna. Periodo 1981-2013

Maschi		Italia		Femmine		Italia	
Emilia-Romagna		periodo	APC%	Emilia-Romagna		periodo	APC%
periodo	APC%	periodo	APC%	periodo	APC%	periodo	APC%
1981-1993	11,8*	1981-1992	9,4*	1981-1991	15,4*	1981-1993	12,6*
1993-2013	0,9*	1992-2011	2,5*	1991-1999	6,1*	1993-2011	3,5*
				1999-2013	1,1*		

Confronto tra le Aree vaste

Figura 23.6. Trend dei tassi standardizzati* di mortalità. Regione Emilia-Romagna vs Area vasta.
Periodo 1987-2013

Maschi

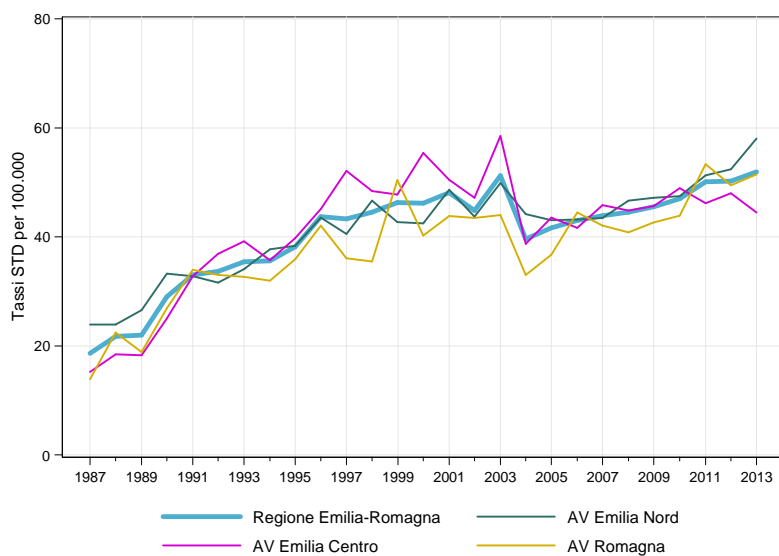

* Popolazione di riferimento: Popolazione maschi RER 2009-2013

Femmine

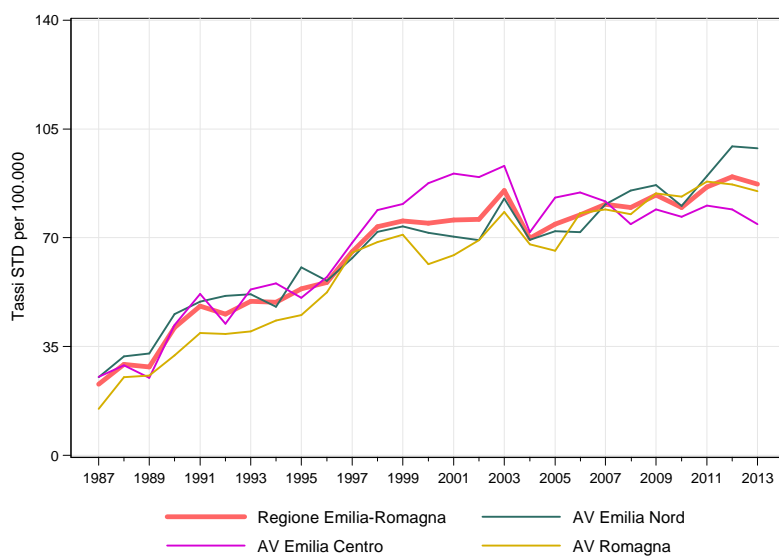

* Popolazione di riferimento: Popolazione femmine RER 2009-2013

Confronto fra le diverse aree della regione

Figura 23.7. Tassi standardizzati* di mortalità distinti per Azienda USL di residenza in Emilia-Romagna. Anno 2013

Totale

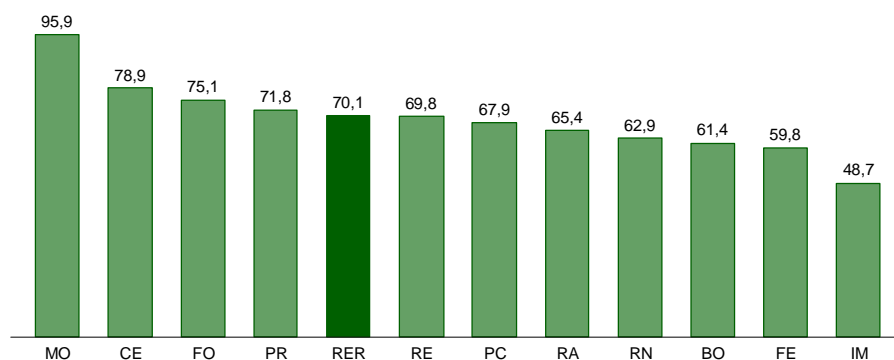

* Popolazione di riferimento: Popolazione totale RER 2009-2013

Maschi

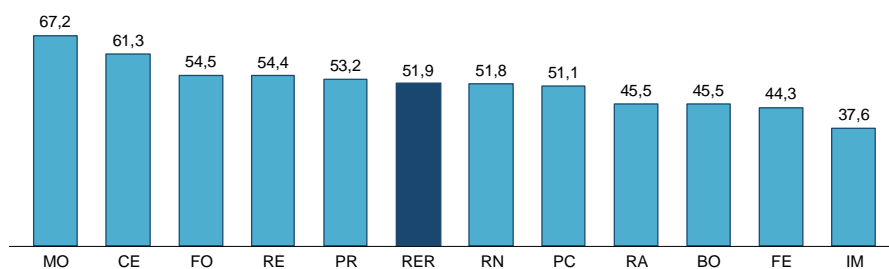

* Popolazione di riferimento: Popolazione maschi RER 2009-2013

Femmine

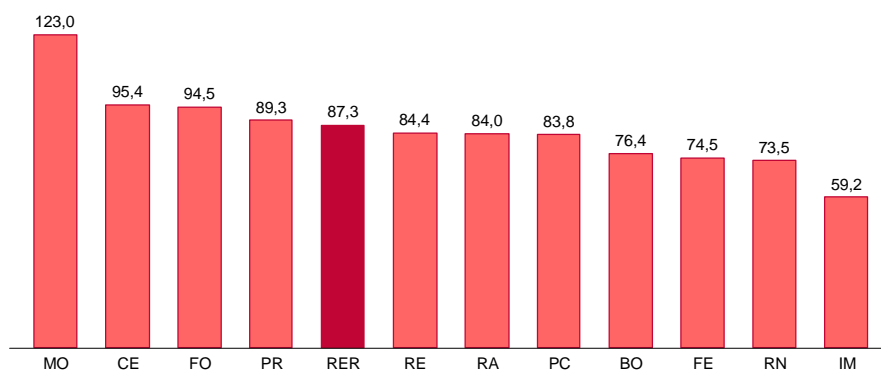

* Popolazione di riferimento: Popolazione femmine RER 2009-2013

Figura 23.8. Mappa dei rischi di mortalità. Stima degli SMR* (BMR) per comune di residenza.
Periodo 2009-2013

Totale

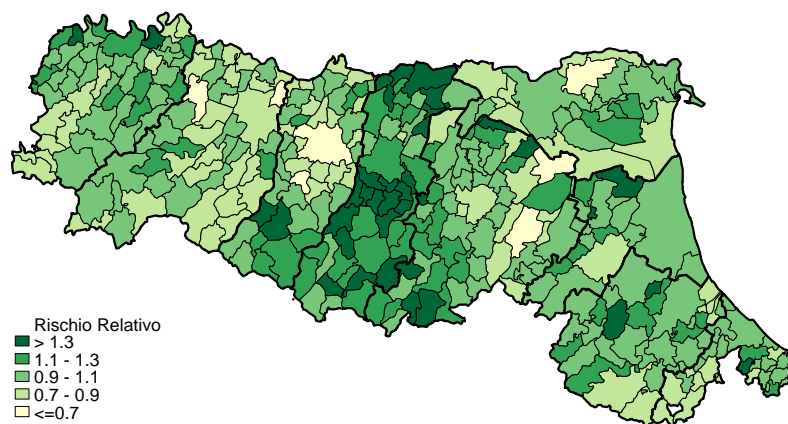

* Popolazione di riferimento: Popolazione totale RER 2009-2013

Maschi

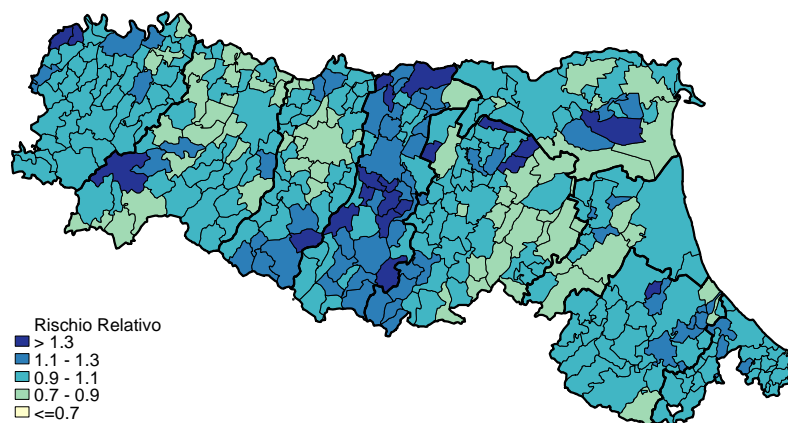

* Popolazione di riferimento: Popolazione maschi RER 2009-2013

Femmine

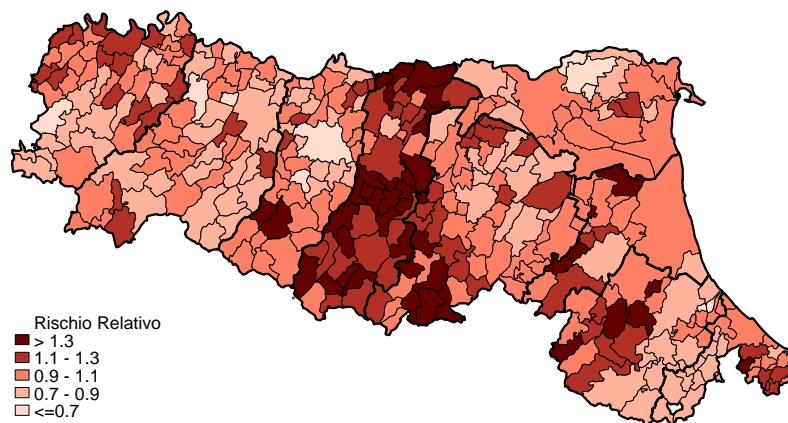

* Popolazione di riferimento: Popolazione femmine RER 2009-2013

Figura 23.9. Mappa dei rischi di mortalità. Variazioni percentuali dei BMR comunali. Periodo 2004-2008 vs 2009-2013

Totale

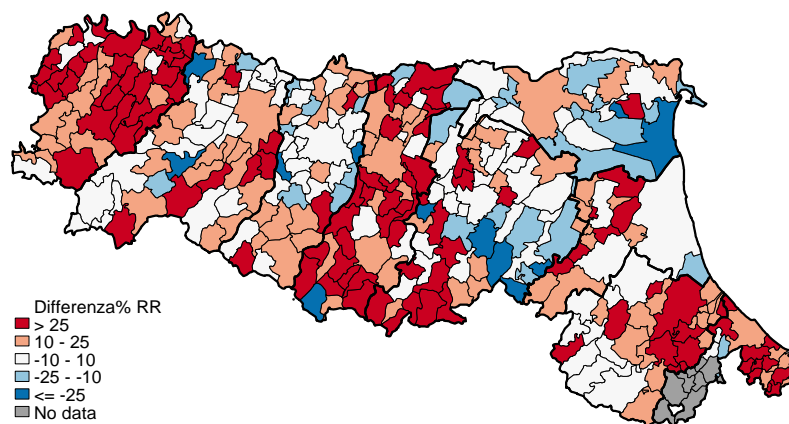

Maschi

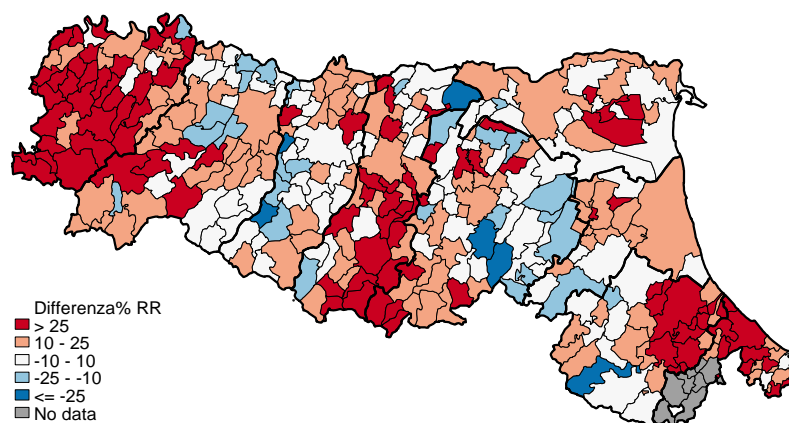

Femmine

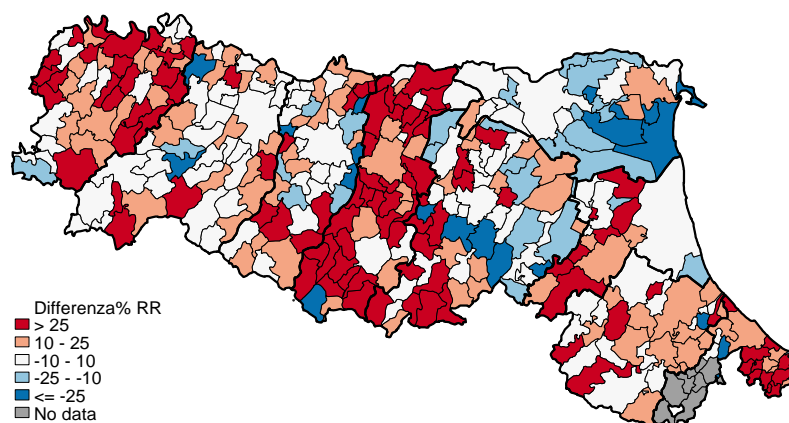

24. Parkinson (G20-G21)

Nell'anno 2013 in Emilia-Romagna il morbo di Parkinson è stato segnalato come causa di morte per 464 decessi (1% della mortalità generale), con una maggioranza di maschi: 56,9%. Il tasso standardizzato di mortalità è 10,1 per 100.000 residenti (*Tabella 24.1*). Nella graduatoria della principali cause di morte per malattie senili e presenili si colloca al 2° posto negli uomini (249 decessi; 21%) e al 4° posto nelle donne (189 decessi; 9,3%) (*Figura 23.1*).

Suddividendo per età si osserva che si tratta di una causa di morte tipica degli anziani, in modo particolare maschi fra 75 e 89 anni (*Figura 24.1*).

Pur restando inferiori a quelli del periodo 1984-1988, i tassi di mortalità età-specifici per periodo di decesso evidenziano un aumento nell'ultimo periodo considerato (2009-2013) a carico principalmente dei maschi di età superiore a 60-64 anni (*Figura 24.2*).

L'analisi dei *trend* dei tassi standardizzati di mortalità Italia vs Regione Emilia-Romagna evidenzia andamenti distinti fra le due aree. Il *trend* nazionale presenta tre periodi distinti: nella prima metà degli anni '80 i tassi sono in aumento, più ripido nel sesso femminile (APC femmine 5,7%; APC maschi 2,9%); segue un decennio in riduzione (maschi -3,2%; femmine -3,4%), poi dal 1996-1997 i tassi riprendono ad aumentare a ritmo più contenuto (maschi 2,3%; femmine 1,6%). Per quanto riguarda il *trend* regionale, la mortalità femminile sembra - seppure con forti oscillazioni - rimanere costante per tutto il periodo analizzato; la popolazione maschile invece sembra sperimentare, dopo un primo periodo in cui la mortalità è in calo, un aumento dal 1995 piuttosto rilevante (APC 3,5%) (*Figura 24.3; Tabella 24.2*).

Il confronto temporale per Aree vaste mostra un andamento sostanzialmente sovrapponibile a quello medio regionale in entrambi i sessi, ad eccezione dell'Area vasta Romagna, che dal 2000 in poi - principalmente nei maschi - presenta tassi inferiori (*Figura 24.4*).

I tassi standardizzati di mortalità distinti per Azienda USL di residenza nell'anno 2013 mostrano una discreta variabilità; Piacenza e Reggio si segnalano fra le Aziende USL con i valori più elevati (*Figura 24.5*). In questo - come in altri casi di patologie tipiche delle persone anziane, spesso affette da molteplici malattie - non è da escludere l'influenza di diverse modalità nel compilare i certificati da parte dei medici nei vari territori.

Le mappe dei rischi di mortalità evidenziano i rischi minori nei comuni della Romagna (*Figura 24.6*).

Le mappe delle variazioni dei BMR - che confrontano il periodo 2009-2013 con il precedente - mostrano ampi *cluster* di rischio in aumento in entrambi i sessi, estesi in particolare in Emilia e nelle provincie di Bologna, Ravenna e Rimini (*Figura 24.7*).

Tabella 24.1. Principali indicatori di mortalità in Emilia-Romagna. Anno 2013

Indicatori	Maschi	Femmine	Totale
Decessi	264	200	464
Mortalità proporzionale (%)	56,9	43,1	100,0
Mortalità proporzionale settore (%)	22,5	9,8	14,4
Mortalità proporzionale mortalità generale (%)	1,2	0,8	1,0
Tasso grezzo per 100.000	12,2	8,7	10,4
Tasso standardizzato per 100.000	11,7	8,6	10,1
Rischio cumulato 0-69aa (%)	0,0	0,0	0,0
Tasso standardizzato PYLL 70aa per 1.000	0,0	0,0	0,0

Confronto per età e sesso

Figura 24.1. Numero di decessi e mortalità proporzionale per classi di età e sesso in Emilia-Romagna. Anno 2013



Figura 24.2. Tassi specifici per età e sesso distinti per periodi di decesso (quinquennali) in Emilia-Romagna

Maschi



Femmine

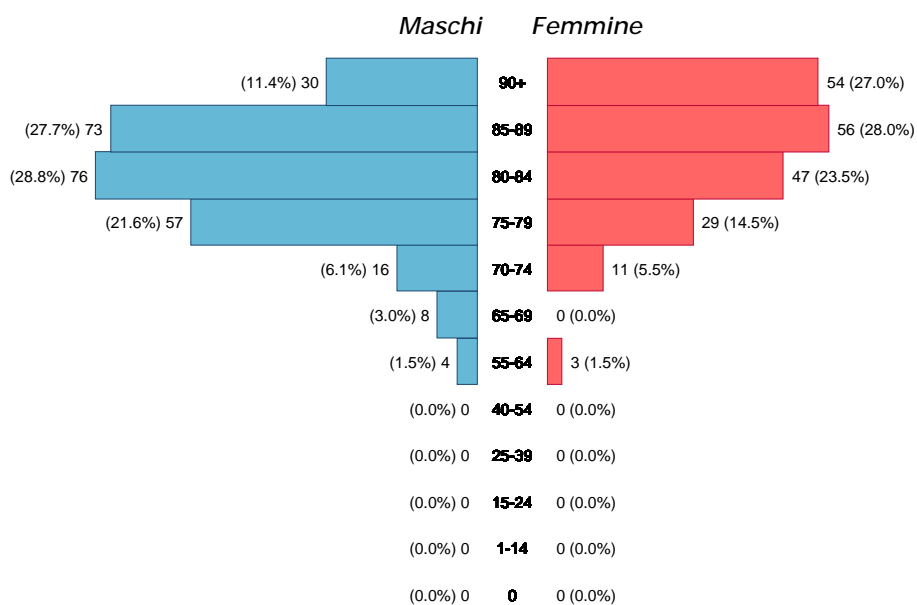
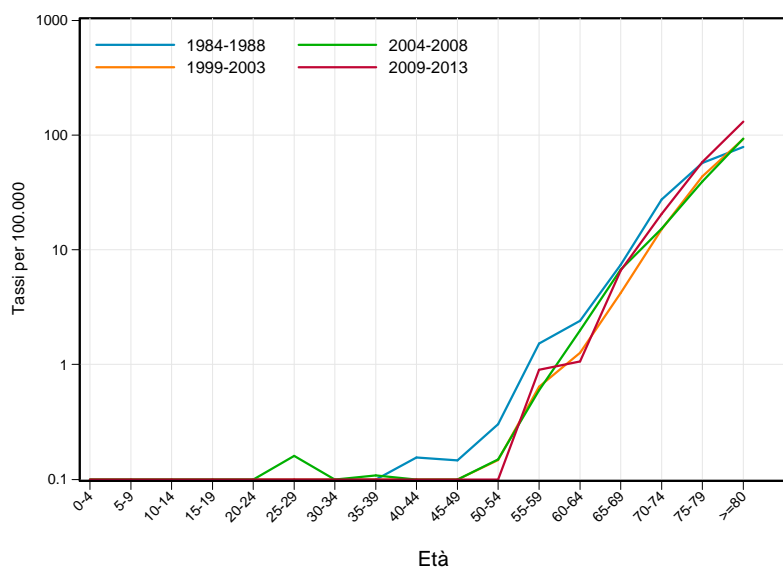
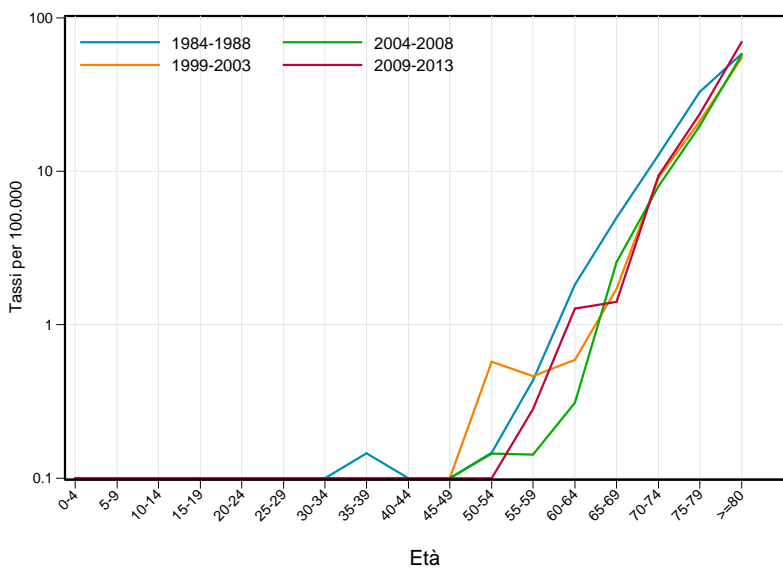

Andamento temporale della mortalità

Confronto con il dato nazionale

Figura 24.3. Trend dei tassi standardizzati* di mortalità. Italia vs Regione Emilia-Romagna. Periodo 1981-2013

Maschi

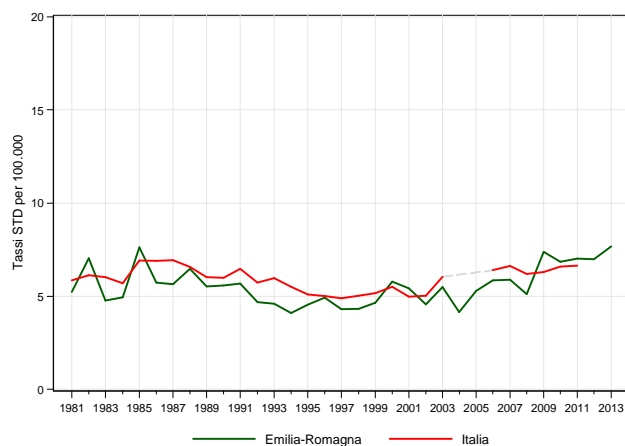

* Popolazione di riferimento: Popolazione maschi Italia 2001

Femmine

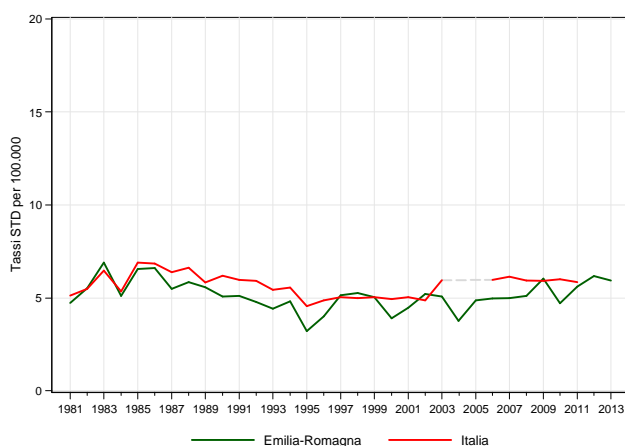

* Popolazione di riferimento: Popolazione femmine Italia 2001

Tabella 24.2. Stima della variazione percentuale annua (APC%). Italia vs Regione Emilia-Romagna. Periodo 1981-2013

Maschi		Italia		Femmine		Italia	
Emilia-Romagna		Emilia-Romagna		Emilia-Romagna		Emilia-Romagna	
periodo	APC%	periodo	APC%	periodo	APC%	periodo	APC%
1981-1995	-2,2*	1981-1989	2,9*	1981-2013	-0,1	1981-1986	5,7*
1995-2013	3,5	1989-1997	-3,2*			1986-1996	-3,4*
		1997-2011	2,3*			1996-2011	1,6

Confronto tra le Aree vaste

Figura 24.4. Trend dei tassi standardizzati* di mortalità. Regione Emilia-Romagna vs Area vasta.
Periodo 1987-2013

Maschi

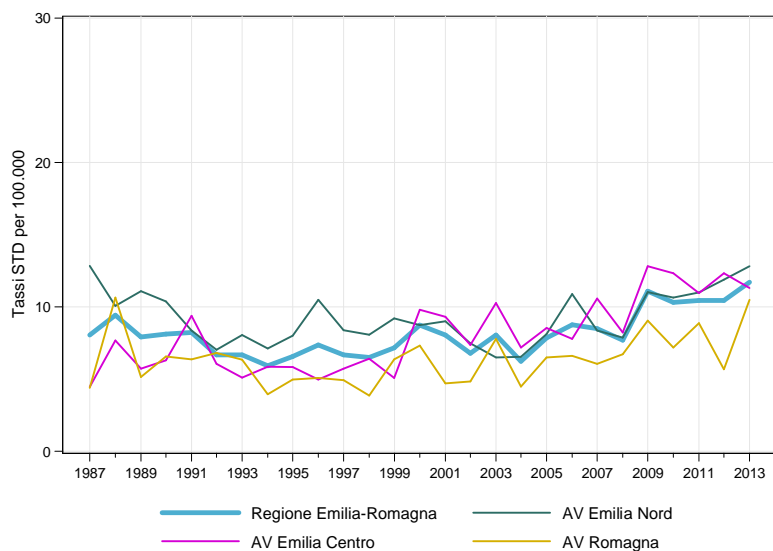

* Popolazione di riferimento: Popolazione maschi RER 2009-2013

Femmine

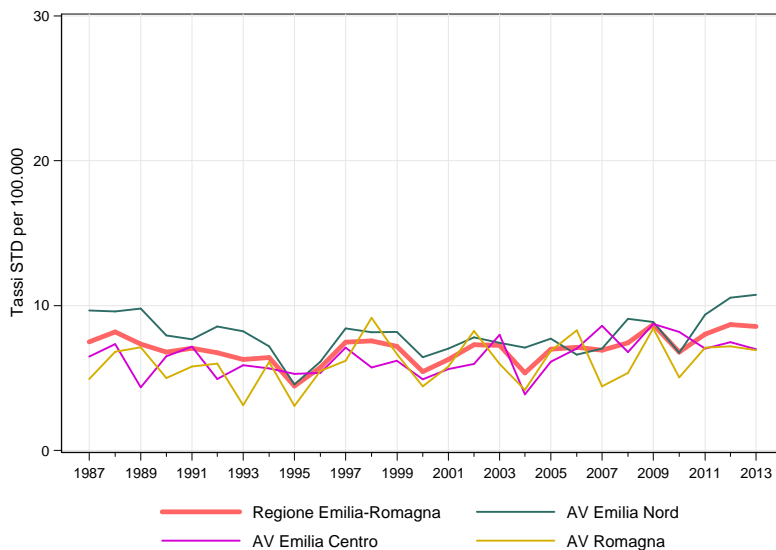

* Popolazione di riferimento: Popolazione femmine RER 2009-2013

Confronto fra le diverse aree della regione

Figura 24.5. Tassi standardizzati* di mortalità distinti per Azienda USL di residenza in Emilia-Romagna. Anno 2013

Totale

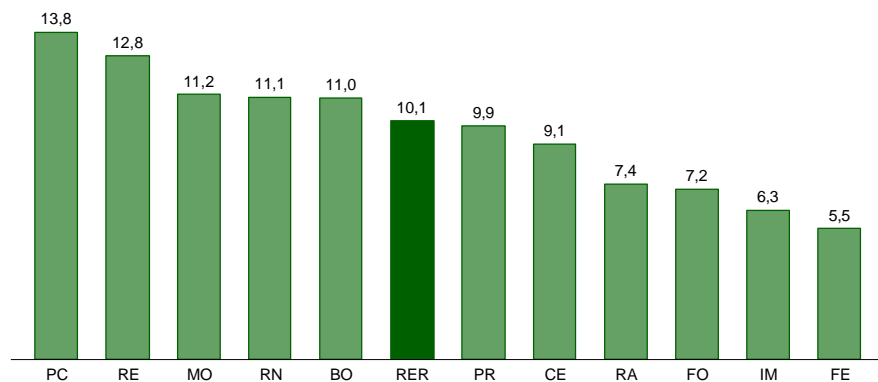

* Popolazione di riferimento: Popolazione totale RER 2009-2013

Maschi

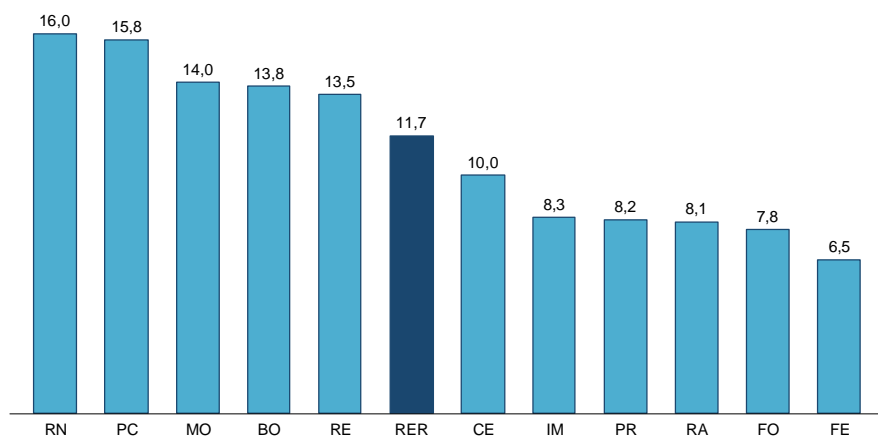

* Popolazione di riferimento: Popolazione maschi RER 2009-2013

Femmine

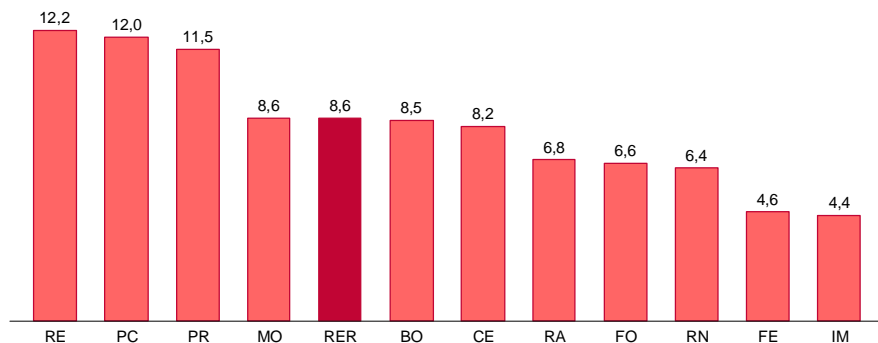

* Popolazione di riferimento: Popolazione femmine RER 2009-2013

Figura 24.6. Mappa dei rischi di mortalità. Stima degli SMR* (BMR) per comune di residenza.
Periodo 2009-2013

Totale

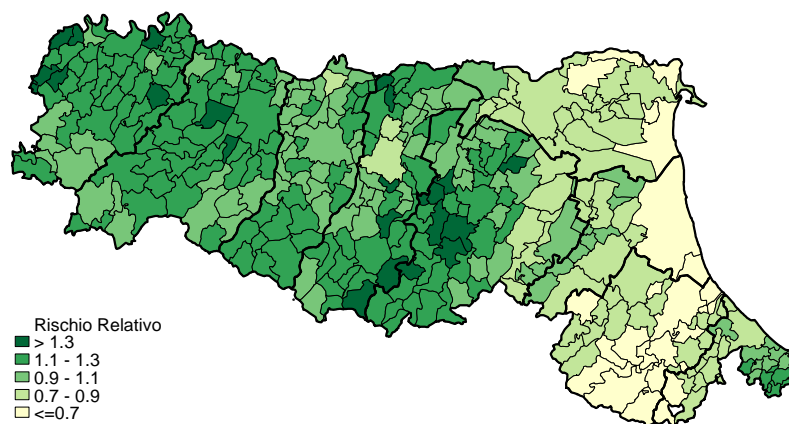

* Popolazione di riferimento: Popolazione totale RER 2009-2013

Maschi

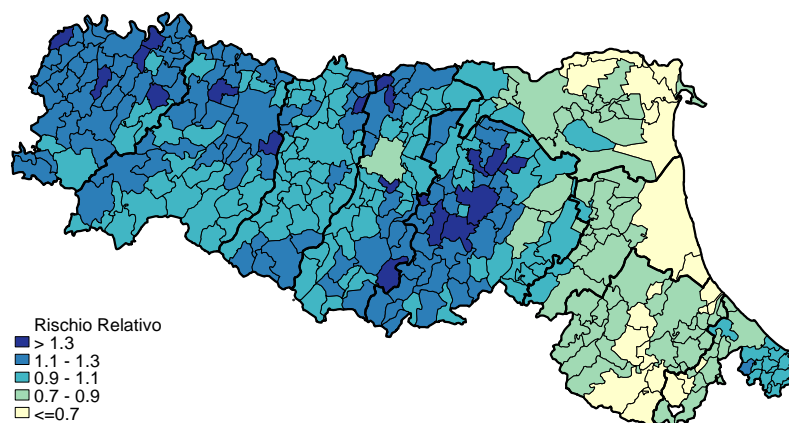

* Popolazione di riferimento: Popolazione maschi RER 2009-2013

Femmine

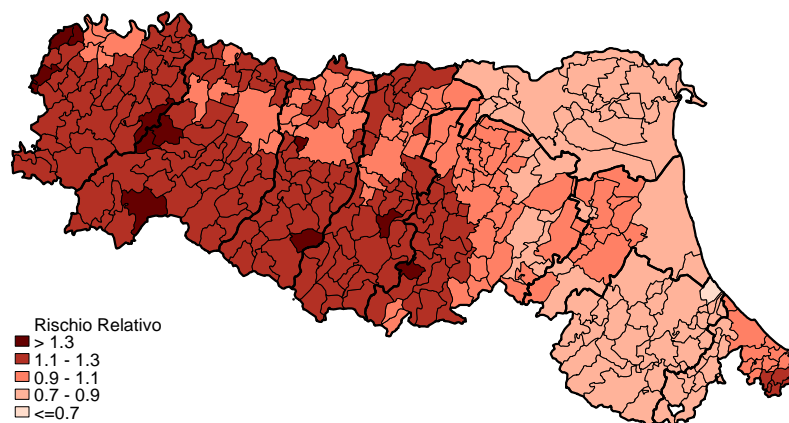

* Popolazione di riferimento: Popolazione femmine RER 2009-2013

Figura 24.7 Mappa dei rischi di mortalità. Variazioni percentuali dei BMR comunali. Periodo 2004-2008 vs 2009-2013

Totale

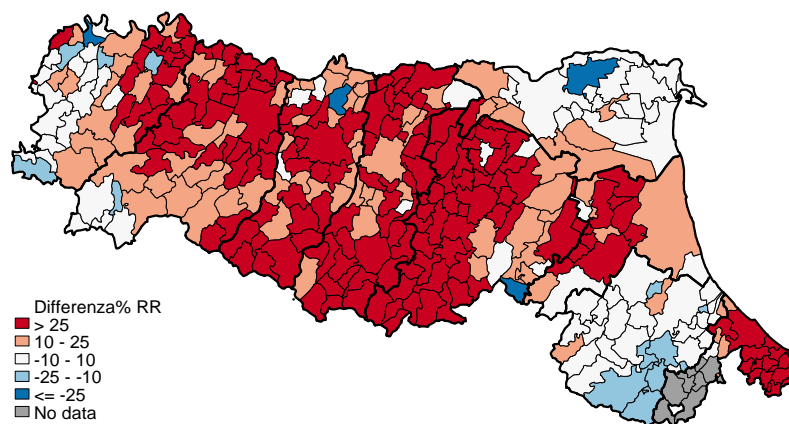

Maschi

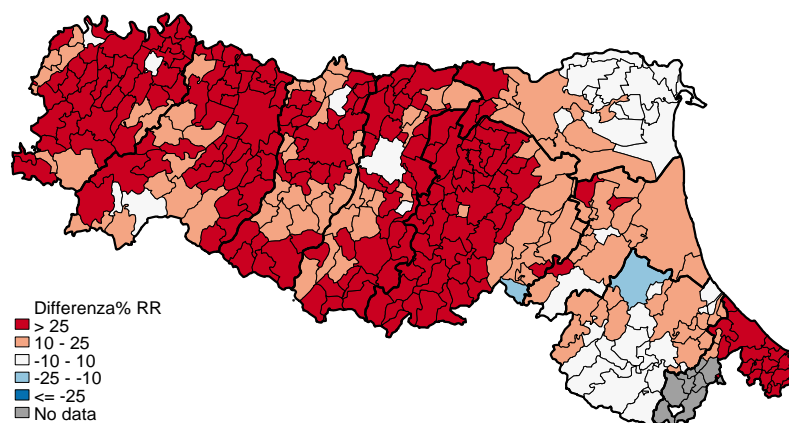

Femmine

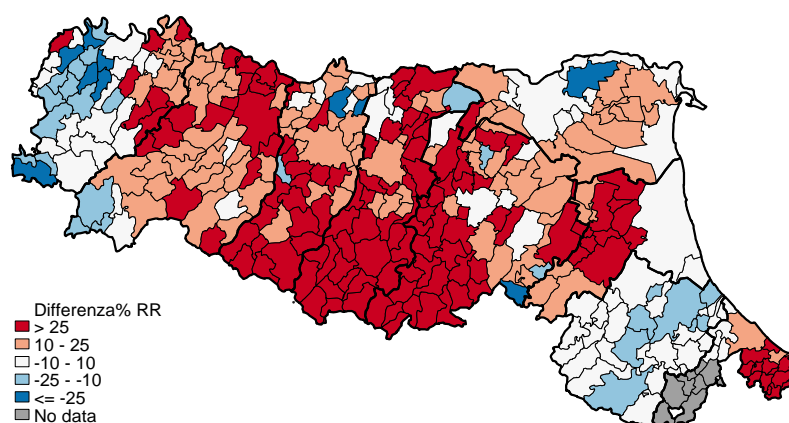

25. Malattie del sistema circolatorio (I00-I99)

Le malattie del sistema circolatorio sono la prima causa di morte in Emilia-Romagna nel 2013 con 17.311 decessi (36,3% della mortalità generale) e un tasso standardizzato pari a 388,8 ogni 100.000 residenti. Tali patologie rappresentano la principale causa di morte per il sesso femminile e la seconda per quello maschile, con un tasso standardizzato rispettivamente di 421,4 e 332,1 per 100.000 (*Tabella 25.1 e 1.4*).

Nella graduatoria dei principali settori di causa di morte basata sul tasso standardizzato degli anni di vita persi a 70 anni, le malattie del sistema circolatorio si collocano al terzo posto dopo i tumori e i traumatismi sia nel periodo 2009-2013 sia nel 1989-1993; ciò che nel tempo si è modificato è il numero di anni di vita persi che passa da 9 a 3,8 per 1.000 residenti (*Figura 1.2*).

Il 43,1% dei decessi riguarda persone di sesso maschile e di conseguenza il 56,9% le femmine (*Tabella 25.1*). In entrambi i sessi la causa di morte più frequente è rappresentata dalle cardiopatie ischemiche (31,7%), seguite dalle malattie cerebrovascolari (24,7%), insieme responsabili di circa il 57% dei decessi in questo settore (*Figura 25.1*).

Considerando l'età e il sesso si nota che la mortalità femminile supera quella maschile nelle persone più anziane: nelle donne oltre il 70% dei decessi avviene in età maggiore di 85 anni, mentre nelle classi più giovanili si conferma l'eccesso di mortalità maschile: fra i 40 e i 74 anni, infatti, il numero di decessi maschili è 2-3 volte superiore a quello femminile (*Figura 25.2*).

Considerando i tassi specifici per età e periodo di decesso si nota che la mortalità a carico dell'ultimo periodo considerato - 2009-2013 - è inferiore a quella dei precedenti soprattutto fino ai 90 anni (*Figura 25.3*); nelle età più avanzate diviene invece quasi sovrapponibile a quella dei periodi precedenti (*Figura 25.4*). In questi grafici si osserva che la riduzione per i maschi, pur essendo maggiore di quella femminile, ha portato i relativi tassi specifici per età nel 2009-2013 a valori praticamente sovrapponibili a quelli femminili del 1984-1988, raggiunti quindi con un "ritardo" di circa 25 anni.

Considerando l'andamento del tasso di mortalità regionale per il periodo dal 1981 al 2013 si nota un *trend* in calo e sempre inferiore al dato italiano in entrambi i sessi. I *trend* regionali e nazionali mostrano un calo costante con una variazione percentuale annua di -3% circa per i maschi e di -2,6% per le femmine (*Figura 25.5, Tabella 25.2*).

Analizzando il confronto temporale per Aree vaste si nota un andamento tra i maschi di poco superiore al dato regionale per l'Area vasta Emilia nord e inferiore al dato regionale per l'Area vasta Romagna. Più omogeneo e sovrapponibile al dato di regione è l'andamento temporale della mortalità per Area vasta tra le donne (*Figura 25.6*).

Il grafico del rischio cumulato di decesso per questo gruppo di malattie evidenzia una diminuzione del rischio più spiccato per gli uomini ma presente anche tra le donne. Negli uomini la probabilità di morire entro i 69 anni passa dall'11% circa del periodo 1984-1988 al 3,8% dell'ultimo periodo; nelle donne tale probabilità passa dal 4% circa all'1,4% (*Figura 25.7*).

Considerando i tassi standardizzati distinti per Azienda USL relativi al solo 2013 si evidenzia una mortalità simile al dato medio regionale in tutte le Aziende, con una tendenza a una mortalità maggiore tra i maschi di Piacenza e a Reggio e inferiore in entrambi i sessi a Rimini (*Figura 25.8*).

Le mappe dei rischi di mortalità per il periodo 2009-2013 mostrano una distribuzione territoriale in linea con il dato regionale (*Figura 25.9*).

Le mappe delle variazioni percentuali dei rischi di mortalità 2004-2008 vs 2009-2013 evidenziano una netta prevalenza di zone blu, quindi un calo della mortalità uniforme in tutto il territorio regione più accentuato per la popolazione maschile (*Figura 25.10*).

Tabella 25.1. Principali indicatori di mortalità in Emilia-Romagna. Anno 2013

Indicatori	Maschi	Femmine	Totale
Decessi	7.453	9.858	17.311
Mortalità proporzionale settore (%)	43,1	56,9	100,0
Mortalità proporzionale mortalità generale (%)	33,2	39,1	36,3
Tasso grezzo per 100.000	345,5	429,4	388,8
Tasso standardizzato per 100.000	332,1	421,4	378,1
Rischio cumulato 0-69aa (%)	3,5	1,3	2,4
Tasso standardizzato PYLL 70aa per 1.000	5,1	1,9	3,5

Confronto per causa di morte

Figura 25.1. Numero di decessi e mortalità proporzionale per le principali classi di patologie del Settore IX "Malattie del sistema circolatorio" in Emilia-Romagna. Anno 2013



Confronto per età e sesso

Figura 25.2. Numero di decessi e mortalità proporzionale per classi di età e sesso in Emilia-Romagna. Anno 2013



Figura 25.3. Tassi specifici per età e sesso distinti per periodi di decesso (quinquennali) in Emilia-Romagna

Maschi



Femmine

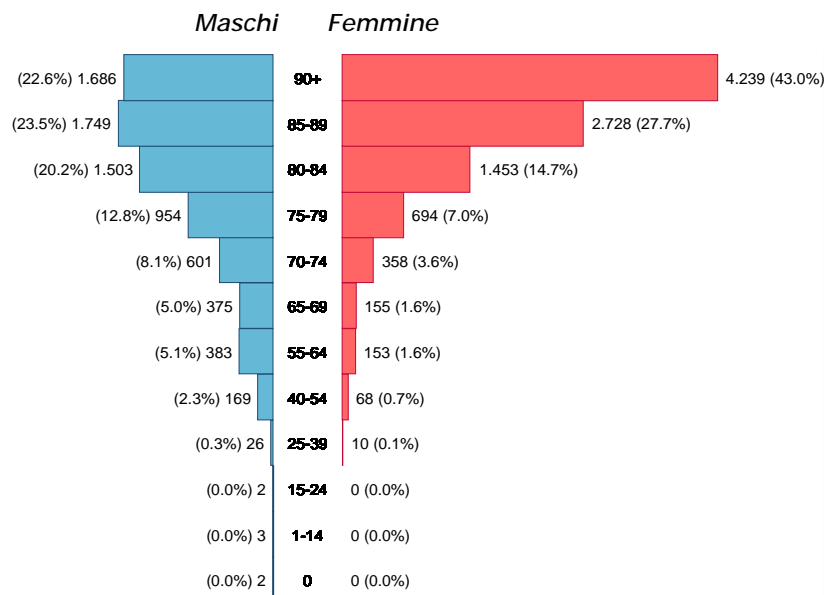
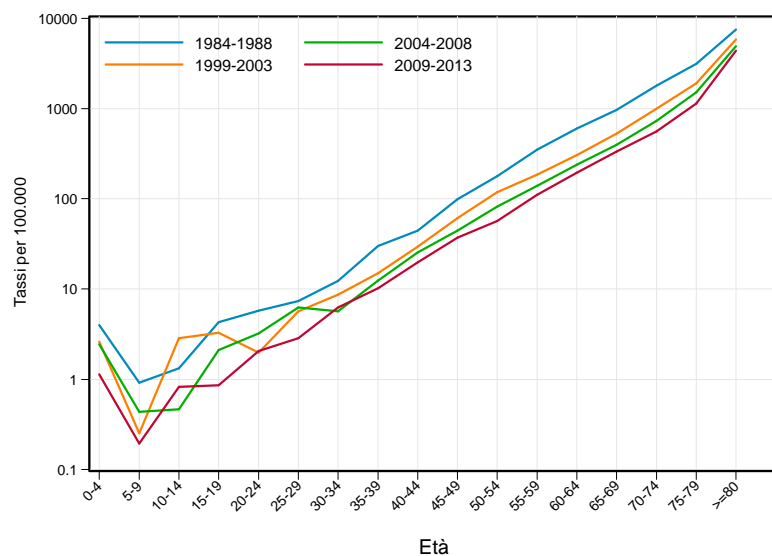

Figura 25.4. Tassi specifici per età e sesso distinti per periodi di decesso (quinquennali) in Emilia-Romagna. Classe di età 75-95+ anni

Maschi



Femmine

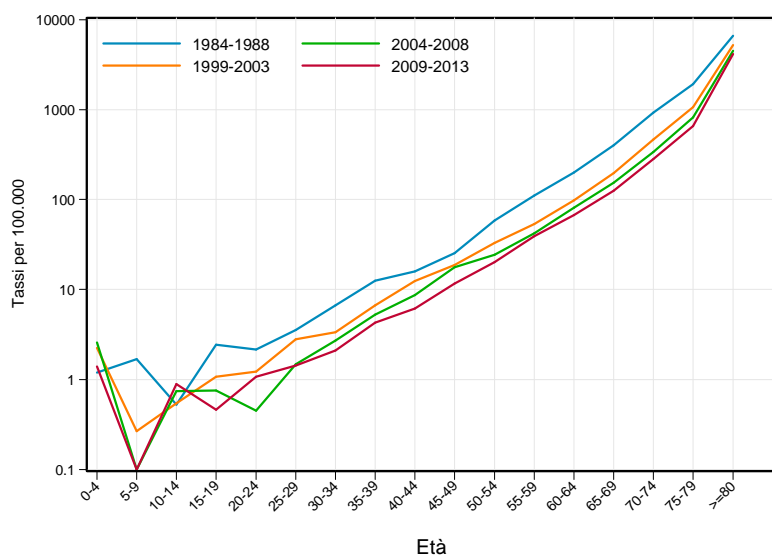
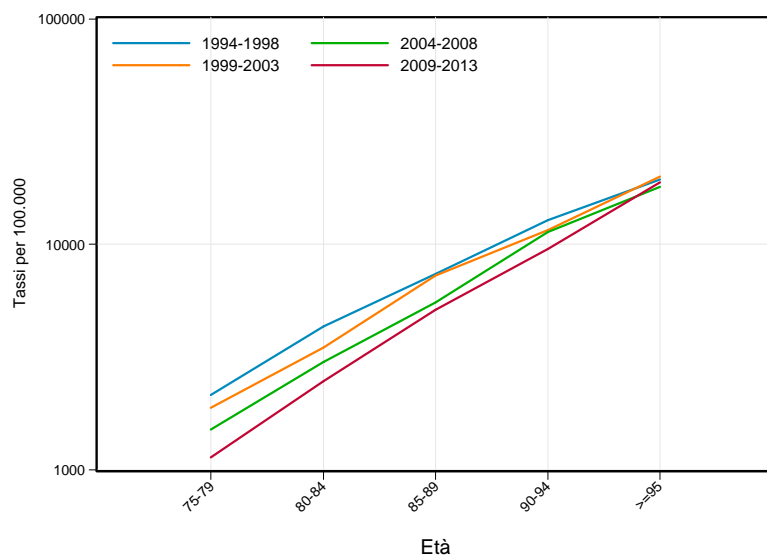
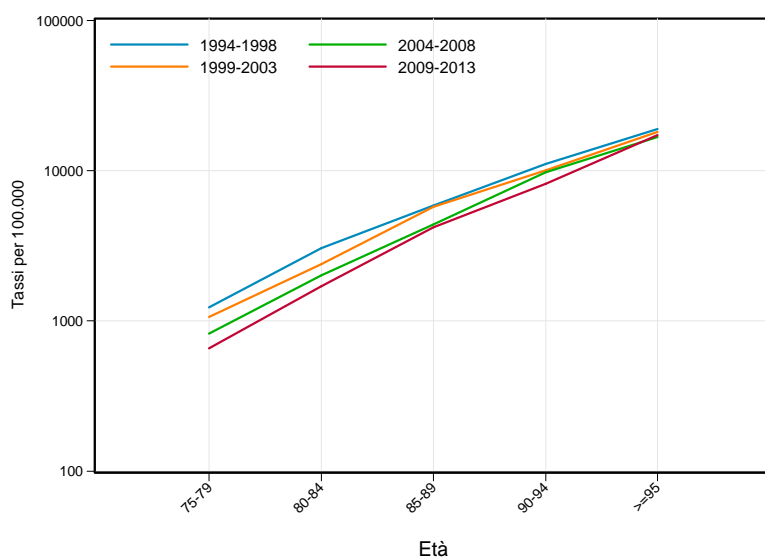

Andamento temporale della mortalità

Confronto con il dato nazionale

Figura 25.5. Trend dei tassi standardizzati* di mortalità. Italia vs Regione Emilia-Romagna. Periodo 1981-2013

Maschi

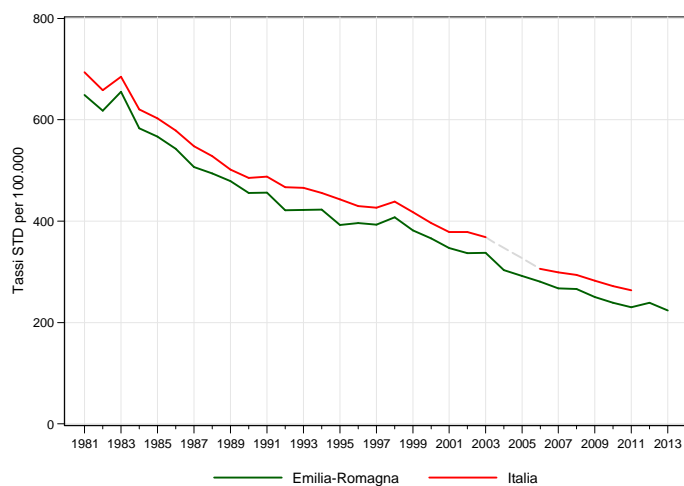

* Popolazione di riferimento: Popolazione maschi Italia 2001

Femmine

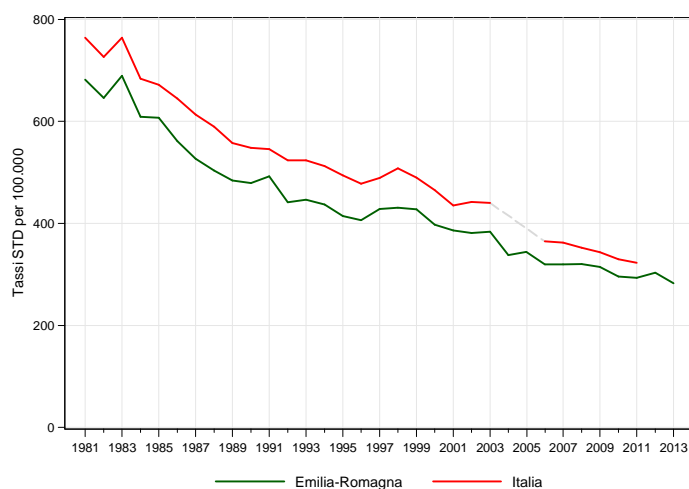

* Popolazione di riferimento: Popolazione femmine Italia 2001

Tabella 25.2. Stima della variazione percentuale annua (APC%). Italia vs Regione Emilia-Romagna. Periodo 1981-2013

Maschi		Femmine	
Emilia-Romagna		Italia	
periodo	APC%	periodo	APC%
1981-2013	-3,2*	1981-2011	-3,0*
		1981-2013	-2,6*
		1981-2011	-2,6*

Confronto tra le Aree vaste

Figura 25.6. Trend dei tassi standardizzati* di mortalità. Regione Emilia-Romagna vs Area vasta.
Periodo 1987-2013

Maschi

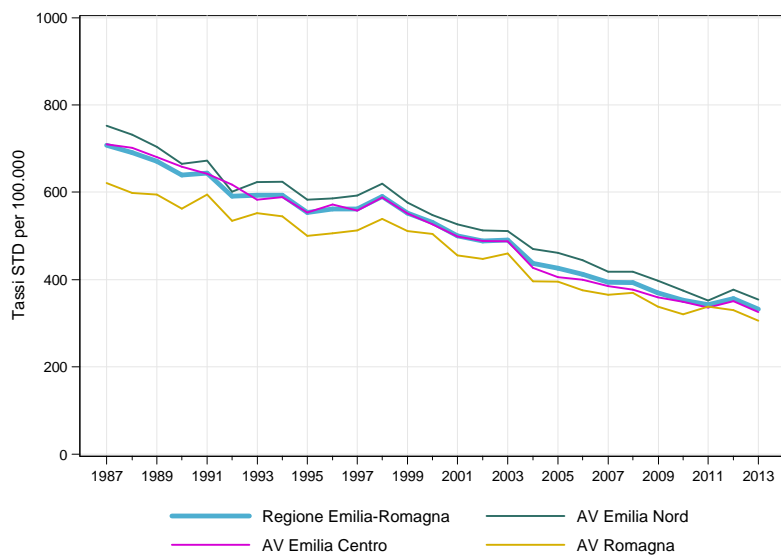

* Popolazione di riferimento: Popolazione maschi RER 2009-2013

Femmine

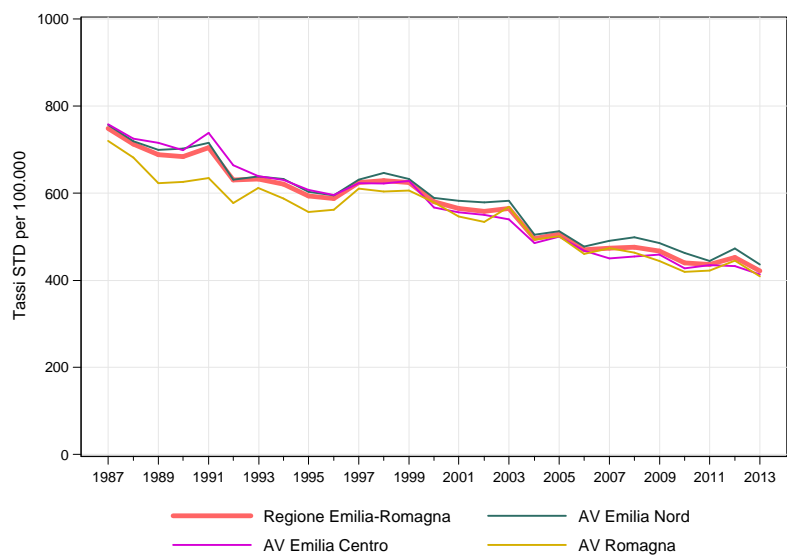

* Popolazione di riferimento: Popolazione femmine RER 2009-2013

Andamento rischio cumulato 0-69 anni

Figura 25.7. Rischio cumulato 0-69 anni in Emilia-Romagna. Periodo 1984-2013

Maschi

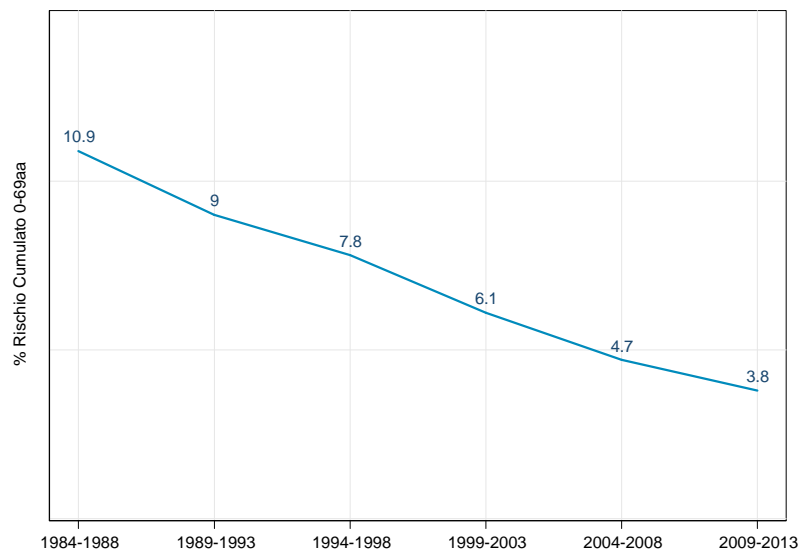

Femmine

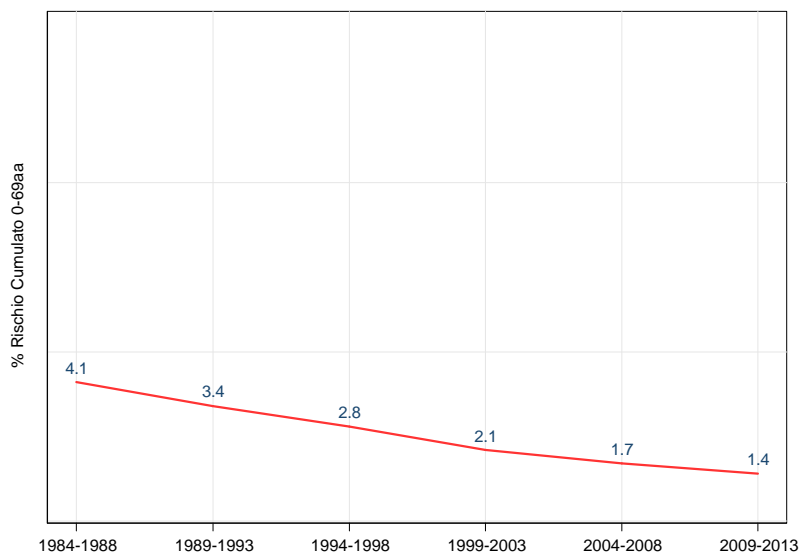

Confronto fra le diverse aree della regione

Figura 25.8. Tassi standardizzati* di mortalità distinti per Azienda USL di residenza in Emilia-Romagna. Anno 2013

Totale

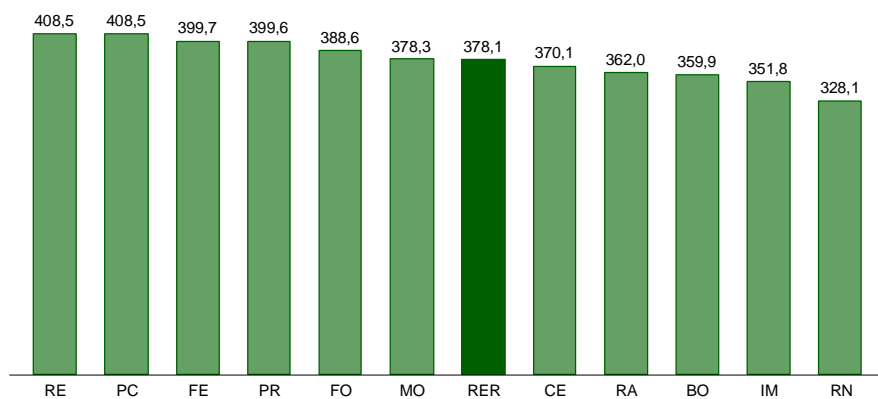

* Popolazione di riferimento: Popolazione totale RER 2009-2013

Maschi

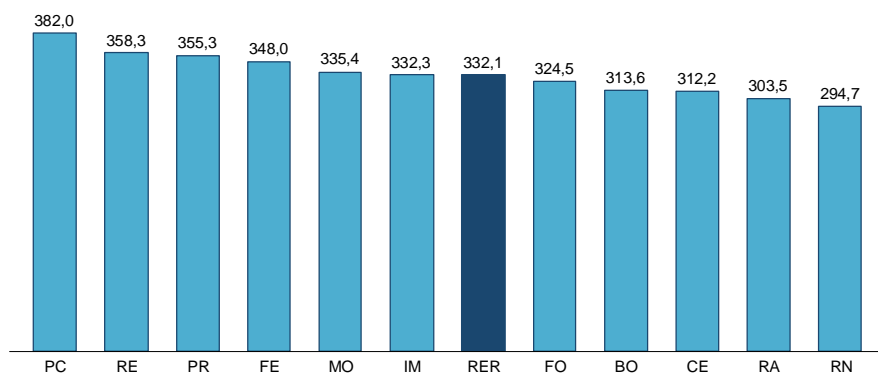

* Popolazione di riferimento: Popolazione maschi RER 2009-2013

Femmine

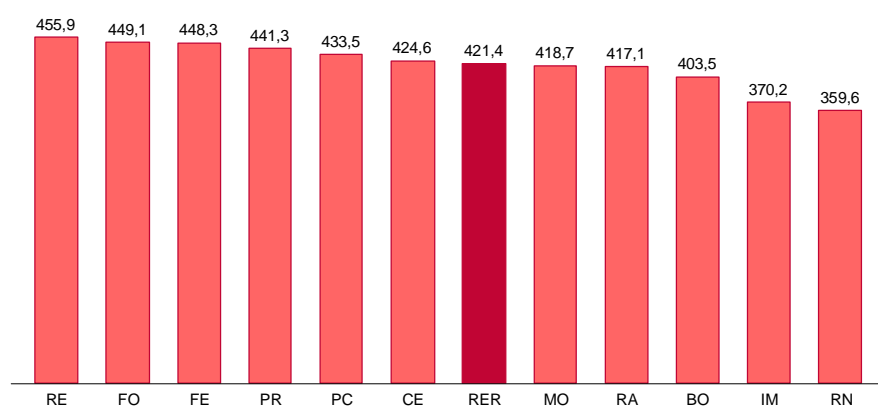

* Popolazione di riferimento: Popolazione femmine RER 2009-2013

Figura 25.9. Mappa dei rischi di mortalità. Stima degli SMR* (BMR) per comune di residenza.
Periodo 2009-2013

Totale

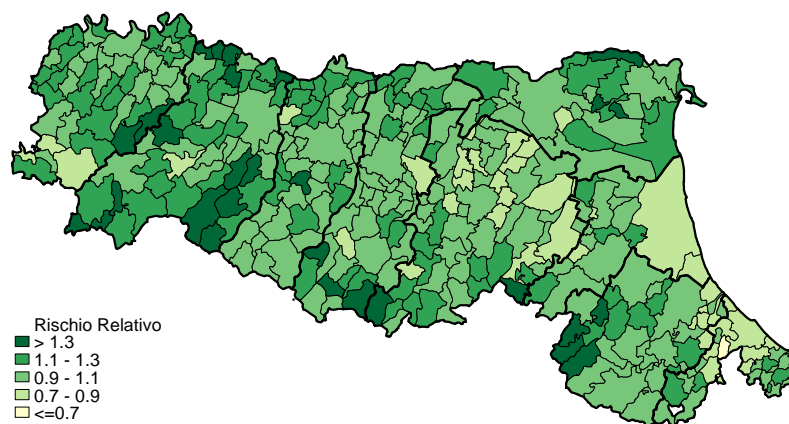

* Popolazione di riferimento: Popolazione totale RER 2009-2013

Maschi

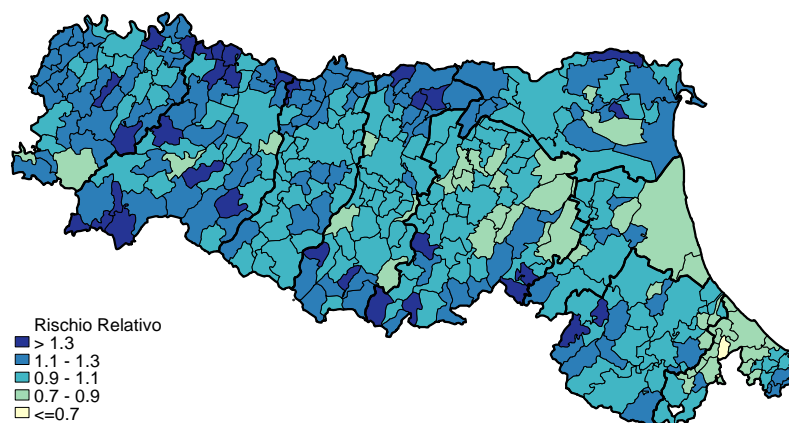

* Popolazione di riferimento: Popolazione maschi RER 2009-2013

Femmine

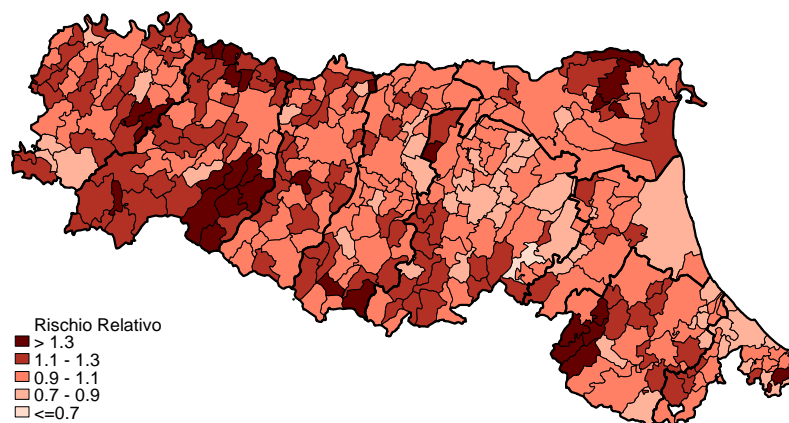

* Popolazione di riferimento: Popolazione femmine RER 2009-2013

Figura 25.10. Mappa dei rischi di mortalità. Variazioni percentuali dei BMR comunali. Periodo 2004-2008 vs 2009-2013

Totale

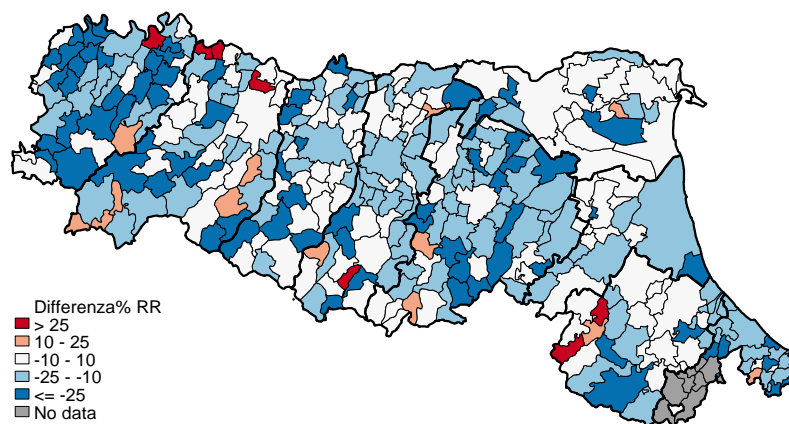

Maschi

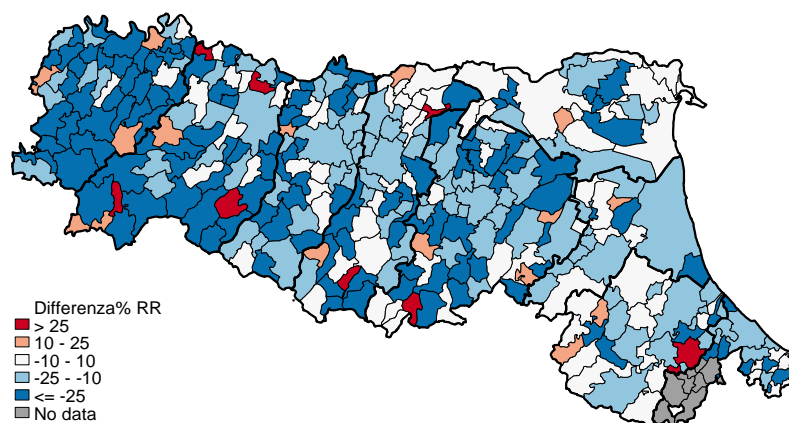

Femmine

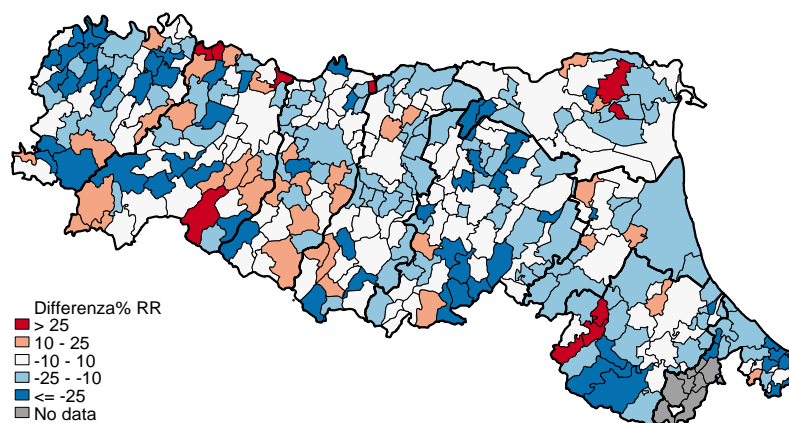

26. Malattie ipertensive (I10-I15)

Nell'anno 2013 in Emilia-Romagna sono stati attribuiti a malattie ipertensive 2.411 decessi (5,1% della mortalità generale); due terzi di questi (65,9%) sono decessi femminili. Il tasso standardizzato di mortalità è 52,6 per 100.000 residenti (*Tabella 26.1*). Nella graduatoria delle principali cause, le malattie ipertensive si collocano al 5° posto, in aumento rispetto al 1993 dove occupavano la nona posizione (*Tabella 1.2*). Considerando il solo gruppo delle malattie del sistema circolatorio, si posizionano al 4° posto, con una mortalità proporzionale pari al 13,9% (*Figura 25.1*).

Fra le patologie di questo settore, quella di gran lunga prevalente è la cardiopatia ipertensiva (71,1%) (*Figura 26.1*).

La suddivisione per età mostra che queste cause di morte interessano principalmente le età più avanzate; in particolare, nelle donne il 50% circa dei decessi si osservano nelle ultranovantenni (*Figura 26.2*).

I tassi di mortalità età-specifici per periodo di decesso diminuiscono tra i successivi periodi fino ai 75-79enni, fatta eccezione per le donne 50-64enni i cui tassi sono in aumento rispetto al periodo precedente. Per gli ultra 80enni si evidenzia invece un progressivo aumento nelle età più avanzate in entrambi i sessi (*Figura 26.3*).

I tassi standardizzati di mortalità di Italia e Regione Emilia-Romagna calano nel primo decennio (1981-1990), poi si osserva una lieve crescita, più sensibile per i tassi femminili dell'Emilia-Romagna. Il *trend* regionale è comunque sempre inferiore a quello nazionale (*Figura 26.4; Tabella 26.2*).

Il confronto temporale per Aree vaste mostra in entrambi i sessi la tendenza negli ultimi anni a uniformarsi sempre più al dato medio regionale (*Figura 26.5*).

Considerando i tassi standardizzati di mortalità distinti per Azienda USL di residenza, nell'anno 2013 si evidenzia una forte variabilità dei tassi: in questo - come in altri casi di patologie tipiche delle persone anziane, spesso affette da molteplici malattie - non è da escludere l'influenza di diversi atteggiamenti nel compilare i certificati da parte dei medici nei vari territori. I tassi di mortalità maggiori si registrano a Forlì, Modena e Ferrara in entrambi i sessi; tassi inferiori si osservano ad Imola (popolazione totale e femmine) e a Parma (maschi) (*Figura 26.6*).

Le mappe dei rischi di mortalità mostrano una distribuzione in linea con il dato di Azienda USL del 2013 (*Figura 26.7*).

Le mappe delle variazioni dei BMR - che confrontano il periodo 2009-2013 con il precedente - mostrano un aumento del rischio rispetto al periodo precedente proprio nelle aree individuate come a maggiore rischio (*Figura 26.8*).

Tabella 26.1. Principali indicatori di mortalità in Emilia-Romagna. Anno 2013

Indicatori	Maschi	Femmine	Totale
Decessi	882	1.589	2.411
Mortalità proporzionale (%)	34,1	65,9	100,0
Mortalità proporzionale settore (%)	11,0	16,1	13,9
Mortalità proporzionale mortalità generale (%)	3,7	6,3	5,1
Tasso grezzo per 100.000	38,1	69,2	54,1
Tasso standardizzato per 100.000	36,5	67,9	52,6
Rischio cumulato 0-69aa (%)	0,3	0,1	0,2
Tasso standardizzato PYLL 70aa per 1.000	0,3	0,1	0,2

Confronto per causa di morte

Figura 26.1. Numero di decessi e mortalità proporzionale per le principali malattie ipertensive in Emilia-Romagna. Anno 2013

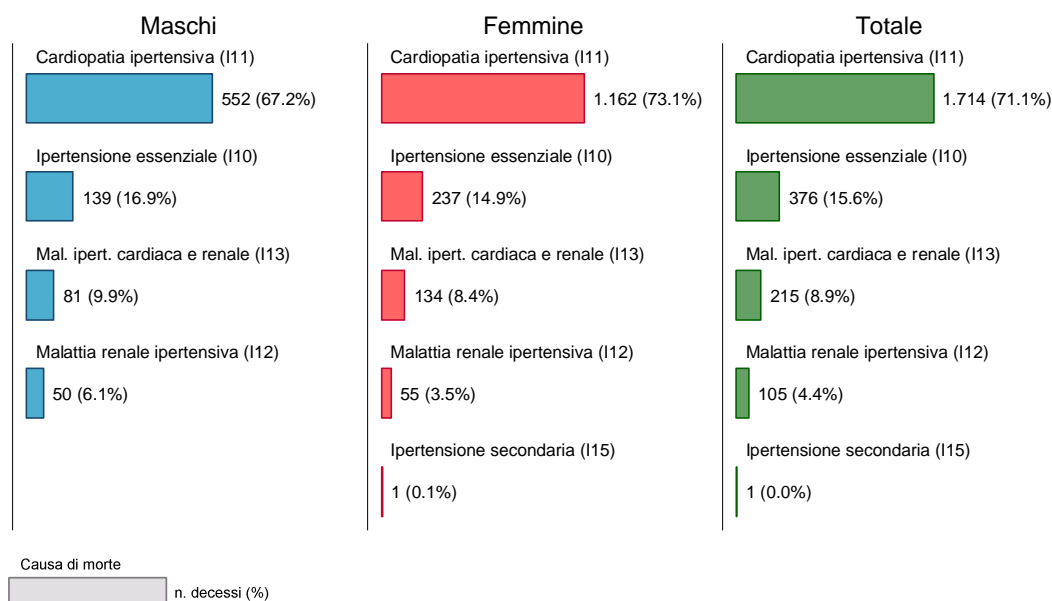

Confronto per età e sesso

Figura 26.2. Numero di decessi e mortalità proporzionale per classi di età e sesso in Emilia-Romagna. Anno 2013



Figura 26.3. Tassi specifici per età e sesso distinti per periodi di decesso (quinquennali) in Emilia-Romagna

Maschi



Femmine

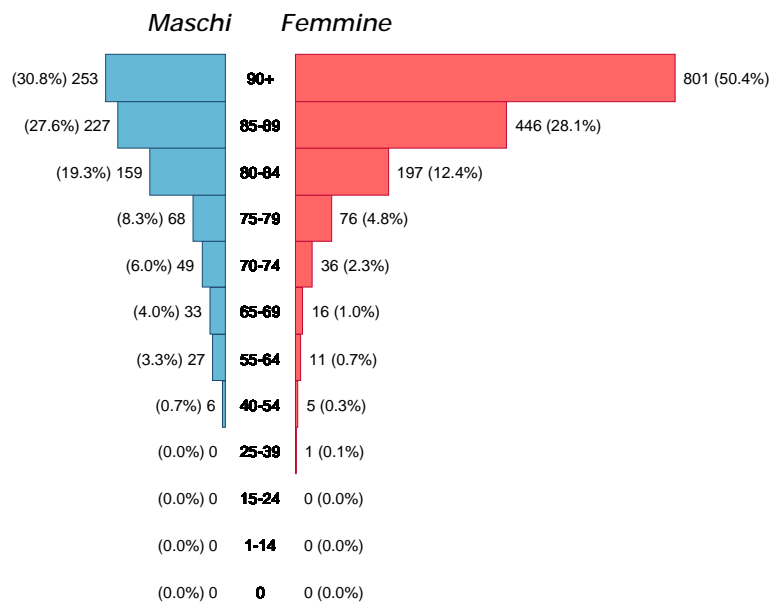
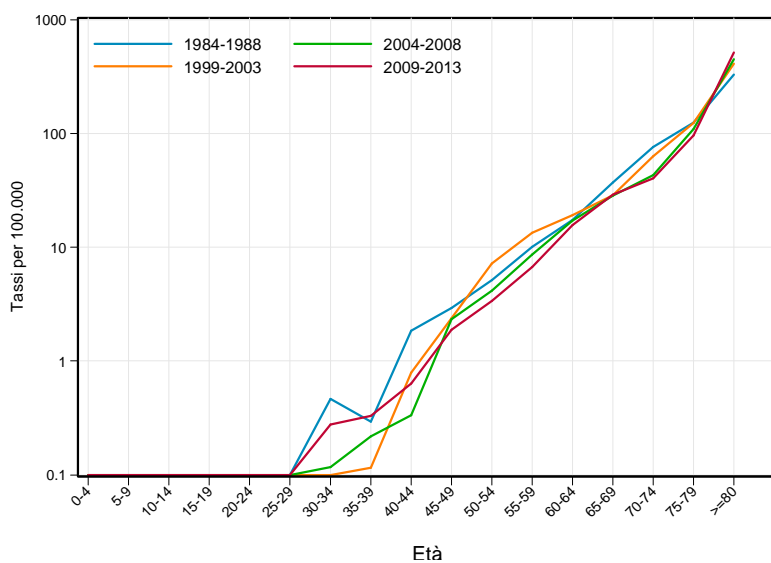
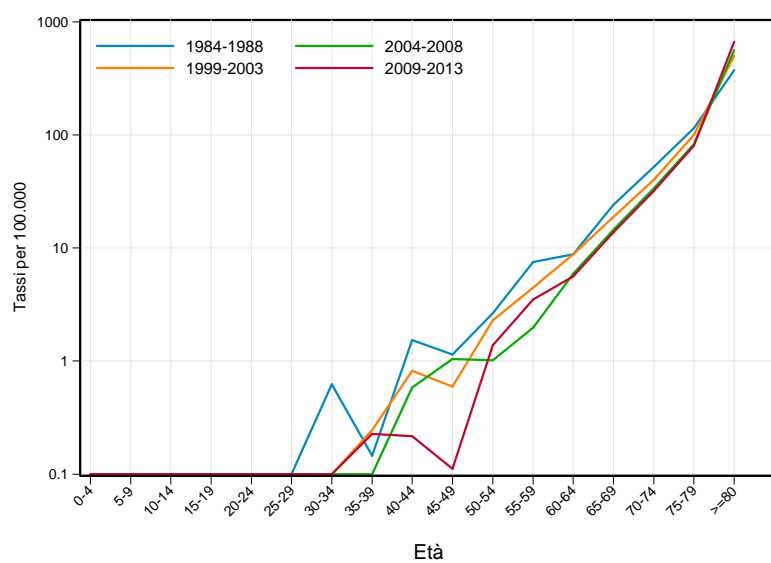

Andamento temporale della mortalità

Confronto con il dato nazionale

Figura 26.4. Trend dei tassi standardizzati* di mortalità. Italia vs Regione Emilia-Romagna. Periodo 1981-2013

Maschi

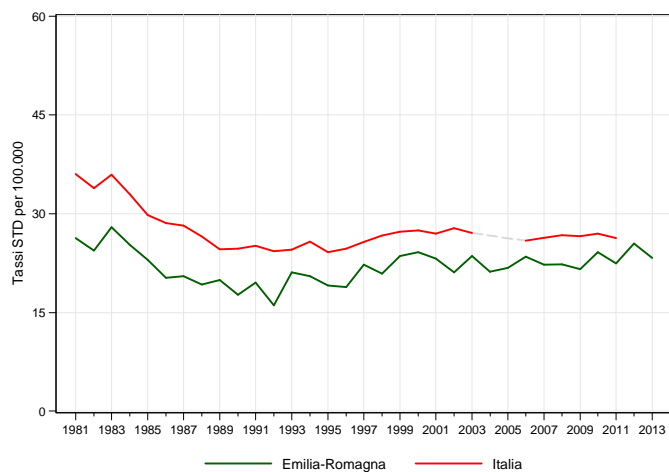

* Popolazione di riferimento: Popolazione maschi Italia 2001

Femmine

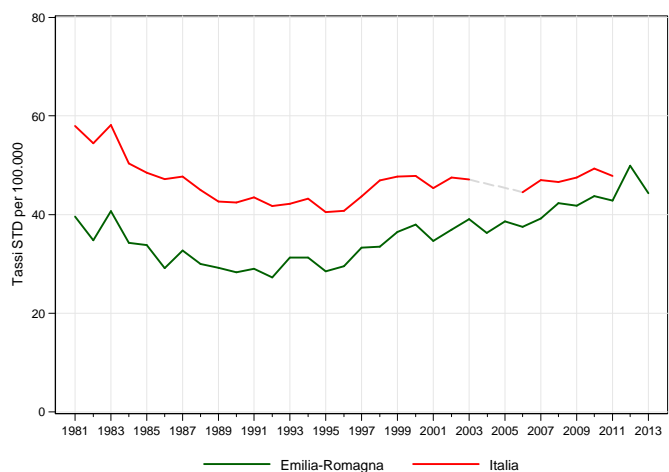

* Popolazione di riferimento: Popolazione femmine Italia 2001

Tabella 26.2. Stima della variazione percentuale annua (APC%). Italia vs Regione Emilia-Romagna. Periodo 1981-2013

Maschi		Femmine	
Emilia-Romagna		Italia	
periodo	APC%	periodo	APC%
1981-1988	-5,2*	1981-1989	-4,8*
1988-2013	0,9*	1989-2011	0,4*

Emilia-Romagna		Italia	
periodo	APC%	periodo	APC%
1981-1990	-3,7*	1981-1990	-3,5*
1990-2013	2,2*	1990-2011	0,7*

Confronto tra le Aree vaste

Figura 26.5. Trend dei tassi standardizzati* di mortalità. Regione Emilia-Romagna vs Area vasta.
Periodo 1987-2013

Maschi

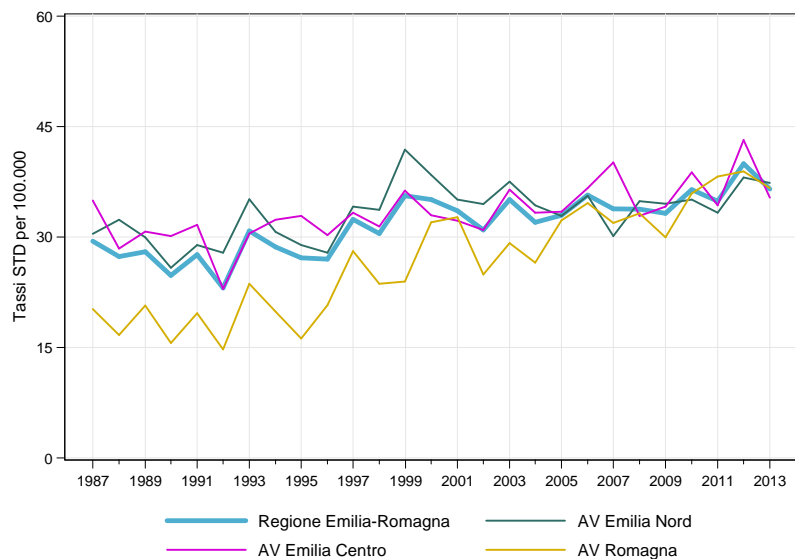

* Popolazione di riferimento: Popolazione maschi RER 2009-2013

Femmine

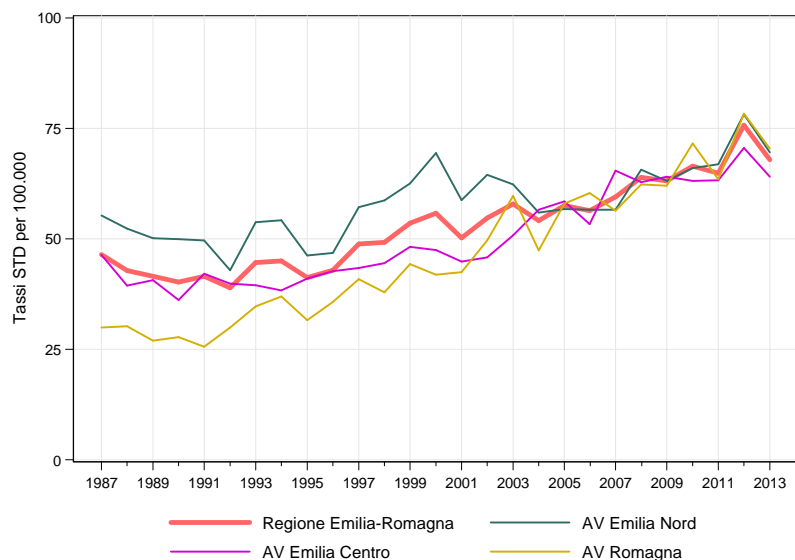

* Popolazione di riferimento: Popolazione femmine RER 2009-2013

Confronto fra le diverse aree della regione

Figura 26.6. Tassi standardizzati* di mortalità distinti per Azienda USL di residenza in Emilia-Romagna. Anno 2013

Totale

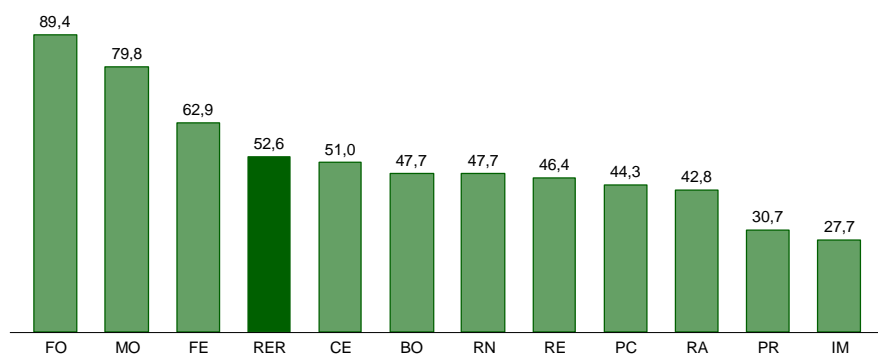

* Popolazione di riferimento: Popolazione totale RER 2009-2013

Maschi

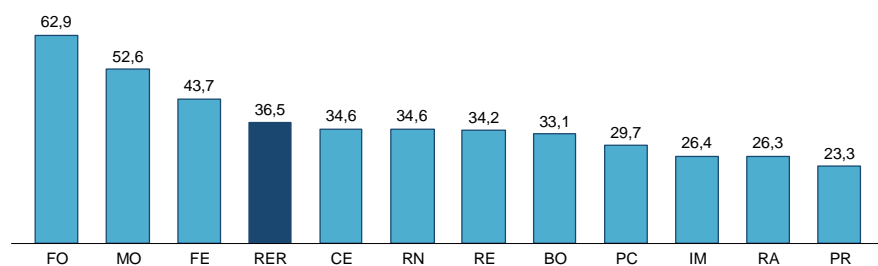

* Popolazione di riferimento: Popolazione maschi RER 2009-2013

Femmine

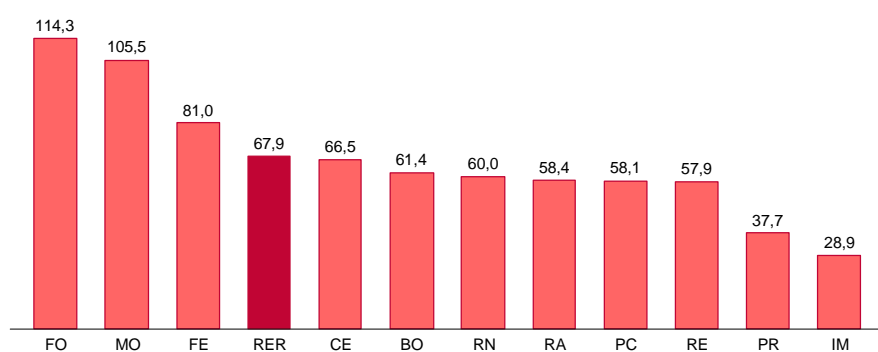

* Popolazione di riferimento: Popolazione femmine RER 2009-2013

Figura 26.7. Mappa dei rischi di mortalità. Stima degli SMR* (BMR) per comune di residenza.
Periodo 2009-2013

Totale

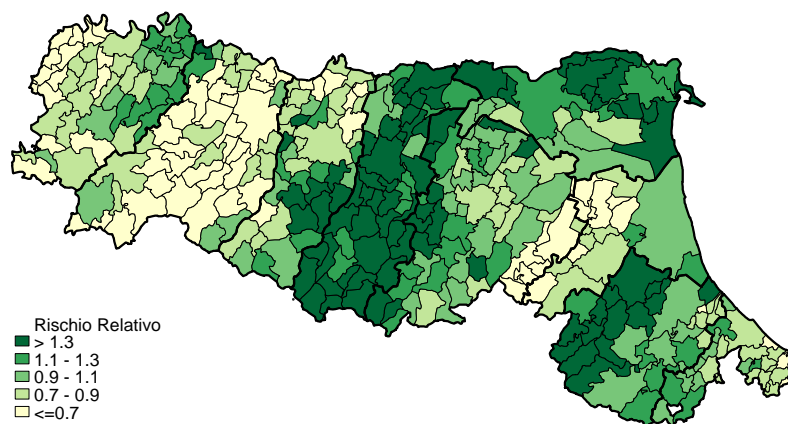

* Popolazione di riferimento: Popolazione totale RER 2009-2013

Maschi

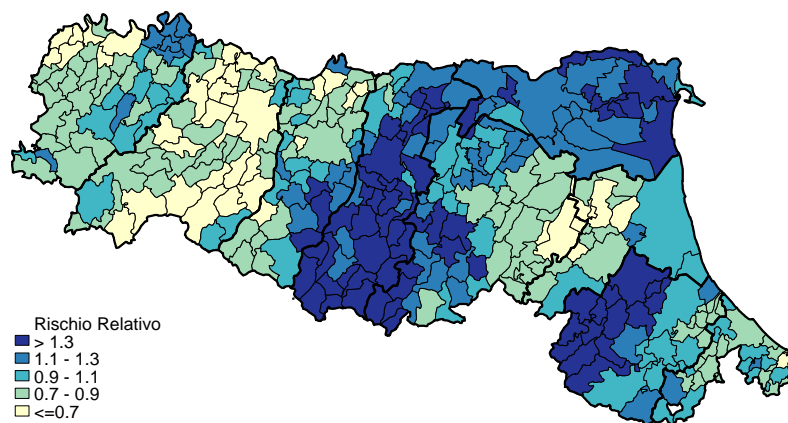

* Popolazione di riferimento: Popolazione maschi RER 2009-2013

Femmine

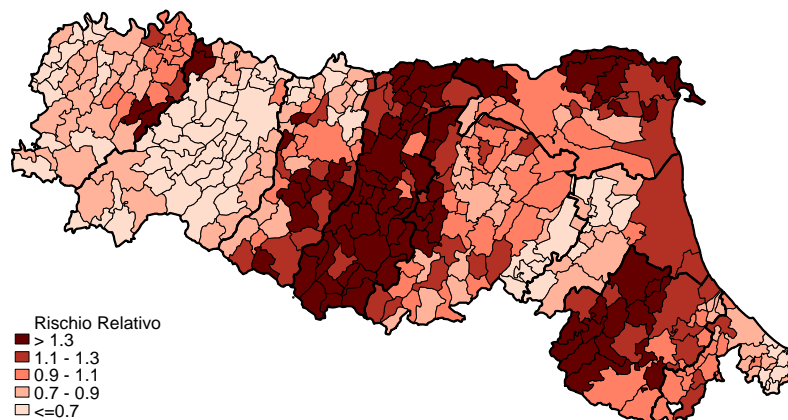

* Popolazione di riferimento: Popolazione femmine RER 2009-2013

Figura 26.8. Mappa dei rischi di mortalità. Variazioni percentuali dei BMR comunali. Periodo 2004-2008 vs 2009-2013

Totale

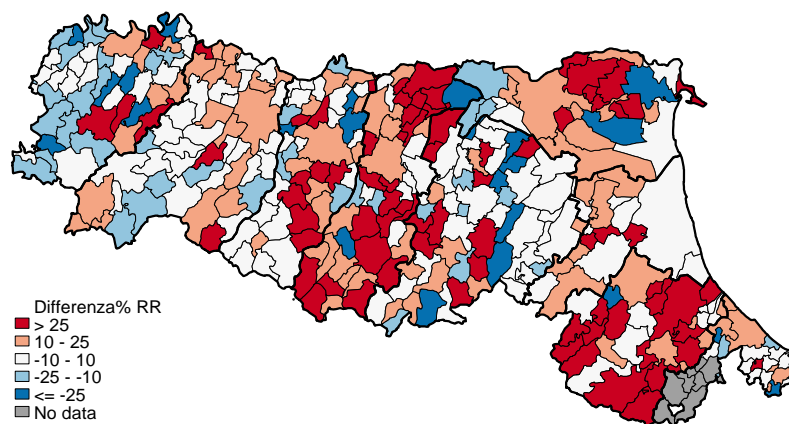

Maschi

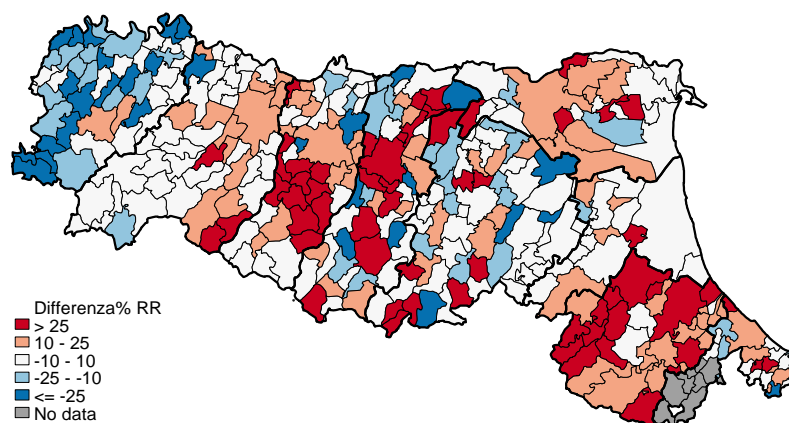

Femmine

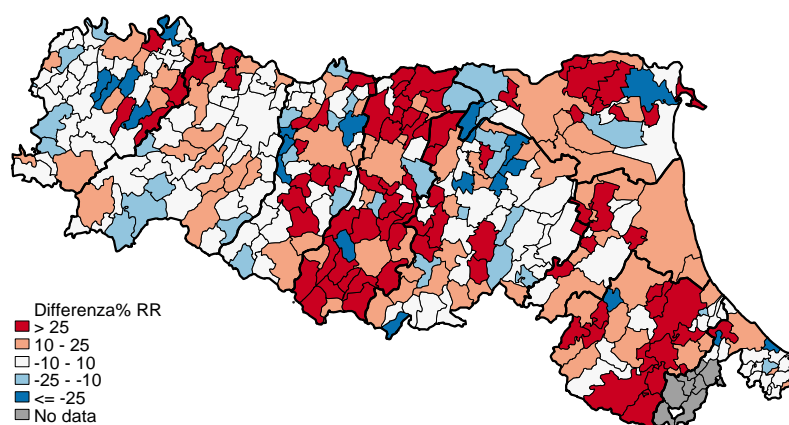

27. Cardiopatie ischemiche, escluso l'infarto (I20; I24-I25)

In Emilia-Romagna questo gruppo di malattie nel 2013 ha causato 3.338 decessi (7% della mortalità generale), con una prevalenza di decessi tra i due sessi quasi uguale: 49,2% i maschi e 50,8% le femmine. Il tasso standardizzato di mortalità è 72,8 per 100.000 (*Tabella 27.1*). È la seconda causa di morte in regione per numero di decessi dopo le malattie cerebrovascolari (*Tabella 1.2*). Nella graduatoria dei tassi standardizzati anni di vita persi entro i 70 anni, le cardiopatie ischemiche escluso l'infarto si collocano al 14° posto per la popolazione generale e al 7° posto per i maschi; nel sesso femminile, non sono presenti fra le prime quindici cause di morte (*Figura 1.1*).

Questa patologia mostra una suddivisione per età che rispecchia quella della mortalità generale (*Figura 27.1*).

I tassi di mortalità età-specifici per periodo di decesso evidenziano nel tempo una riduzione della mortalità per questa causa per tutte le fasce di età (*Figura 27.2*).

L'analisi dei *trend* dei tassi standardizzati di mortalità Italia vs Regione Emilia-Romagna mostra un andamento altalenante ma complessivamente in calo in entrambi i sessi.

Il dato regionale mostra negli anni '80 un netto calo della mortalità; segue un decennio in aumento per poi ricominciare a calare fino al 2013 (APC -1,9% maschi; -3,2% femmine). Il *trend* nazionale non evidenzia invece periodi in aumento: per i maschi si rileva una variazione percentuale annua pari a -1,1% per tutto il periodo analizzato; la mortalità femminile, dopo un primo periodo in forte calo, dal 1986 risulta costante (*Figura 27.3; Tabella 27.2*).

Il confronto temporale per Aree vaste mostra una sostanziale sovrapposizione al dato regionale (*Figura 27.4*).

Il grafico del rischio cumulato di decesso 0-69 anni per questo gruppo di malattie mostra un rischio più che dimezzato negli uomini fra il 1989-1993 (1,5%) e il 2004-2008 (0,7%); tra le donne il rischio è molto più ridotto ed è stabile dal quinquennio 1999-2003 (*Figura 27.5*).

Considerando i tassi standardizzati di mortalità distinti per Azienda USL di residenza dell'anno 2013 si evidenzia una discreta disomogeneità con la maggiore mortalità tra le donne a Forlì e tra gli uomini a Modena (*Figura 27.6*).

Anche le mappe dei rischi di mortalità mostrano piccole aree di rischio relativo aumentato inframmezzate ad altre a rischio ridotto (*Figura 27.7*).

Le mappe delle variazioni dei BMR - che confrontano il periodo 2009-2013 con il precedente - mostrano una tendenza alla diminuzione su tutto il territorio regionale (*Figura 27.8*).

Tabella 27.1. Principali indicatori di mortalità in Emilia-Romagna. Anno 2013

Indicatori	Maschi	Femmine	Totale
Decessi	1.642	1.696	3.338
Mortalità proporzionale (%)	49,2	50,8	100,0
Mortalità proporzionale settore (%)	22,0	17,2	19,3
Mortalità proporzionale mortalità generale (%)	7,3	6,7	7,0
Tasso grezzo per 100.000	76,1	73,9	75,0
Tasso standardizzato per 100.000	73,1	72,4	72,8
Rischio cumulato 0-69aa (%)	0,6	0,1	0,4
Tasso standardizzato PYLL 70aa per 1.000	0,8	0,2	0,5

Confronto per età e sesso

Figura 27.1. Numero di decessi e mortalità proporzionale per classi di età e sesso in Emilia-Romagna. Anno 2013



Figura 27.2. Tassi specifici per età e sesso distinti per periodi di decesso (quinquennali) in Emilia-Romagna

Maschi



Femmine

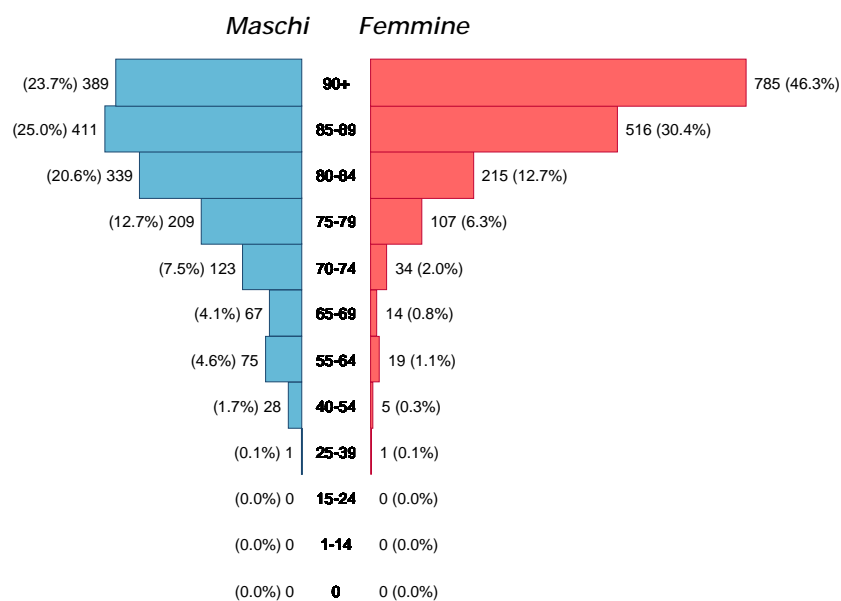
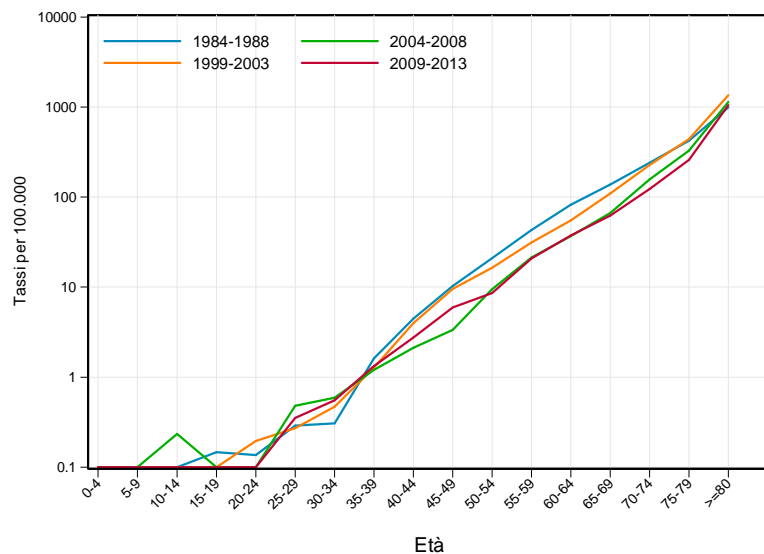
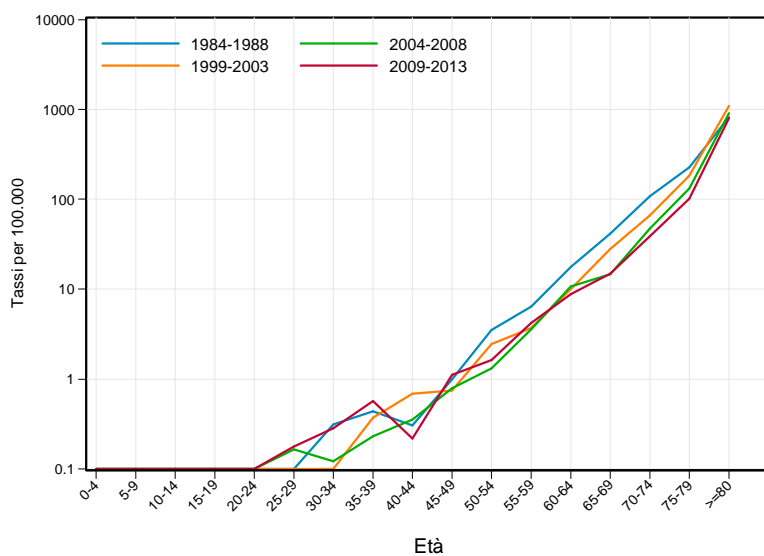

Andamento temporale della mortalità

Confronto con il dato nazionale

Figura 27.3. Trend dei tassi standardizzati* di mortalità. Italia vs Regione Emilia-Romagna. Periodo 1981-2013

Maschi

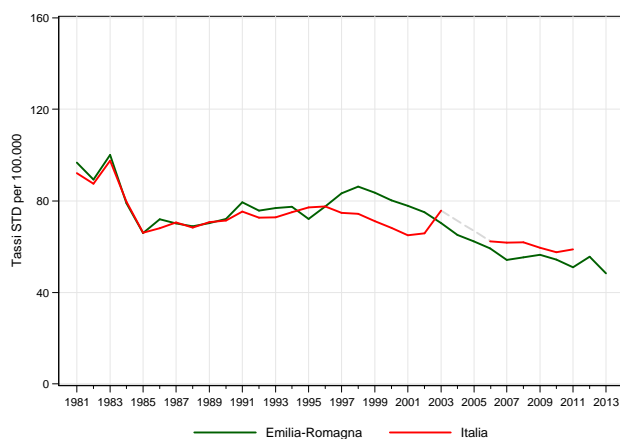

* Popolazione di riferimento: Popolazione maschi Italia 2001

Femmine

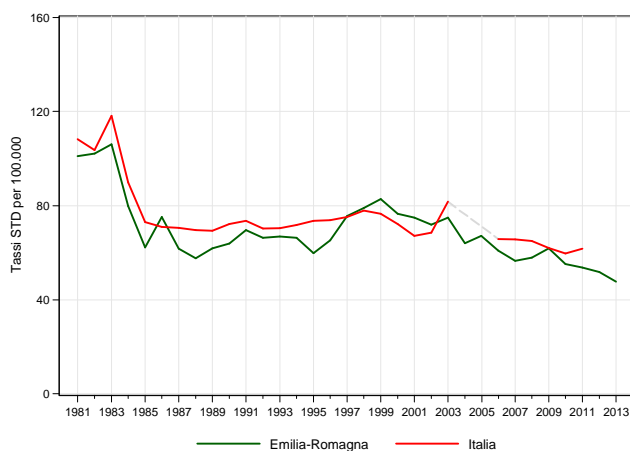

* Popolazione di riferimento: Popolazione femmine Italia 2001

Tabella 27.2. Stima della variazione percentuale annua (APC%). Italia vs Regione Emilia-Romagna. Periodo 1981-2013

Maschi		Femmine	
Emilia-Romagna	Italia	Emilia-Romagna	Italia
periodo	APC%	periodo	APC%
1981-1986	-7,5*	1981-1988	-8,6*
1986-1998	1,7*	1988-1999	2,8*
1998-2013	-3,6*	1999-2013	-3,2*
	1981-2011		1981-1986
	-1,1*		-8,4*
			1996-2011
			-0,5*

Confronto tra le Aree vaste

Figura 27.4. Trend dei tassi standardizzati* di mortalità. Regione Emilia-Romagna vs Area vasta.
Periodo 1987-2013

Maschi

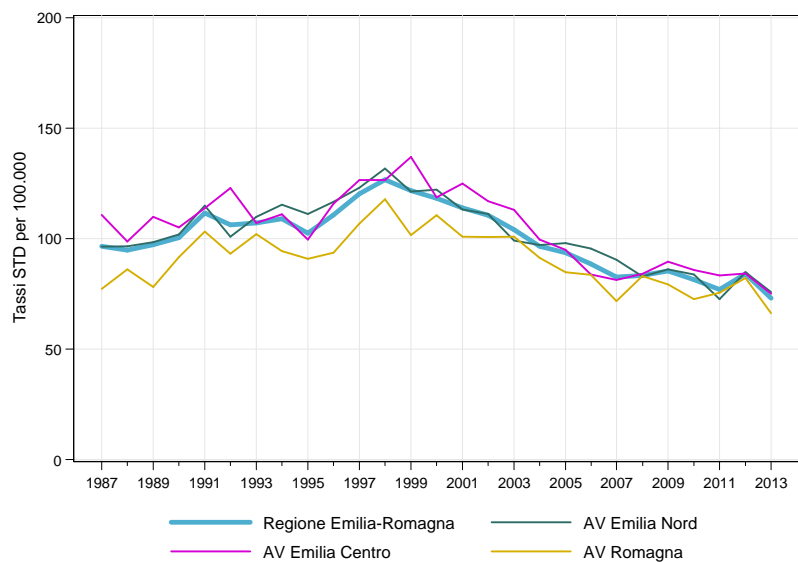

* Popolazione di riferimento: Popolazione maschi RER 2009-2013

Femmine

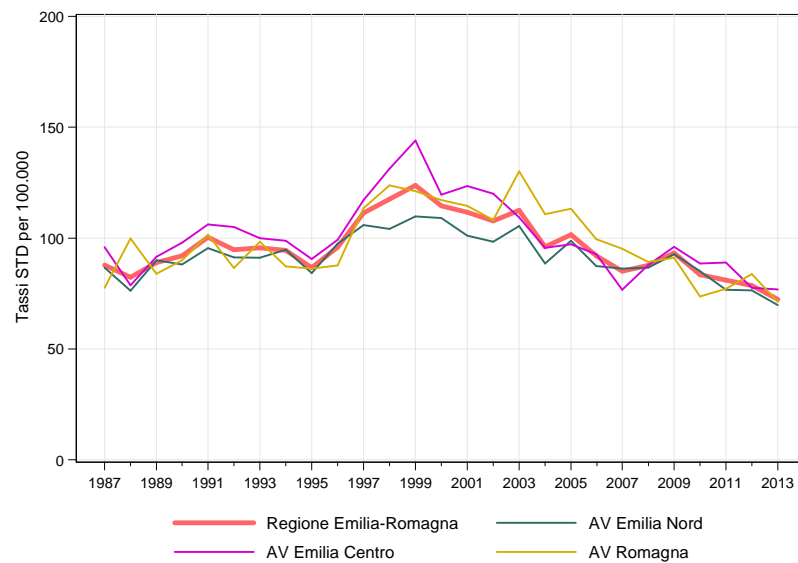

* Popolazione di riferimento: Popolazione femmine RER 2009-2013

Andamento rischio cumulato 0-69 anni

Figura 27.5. Rischio cumulato 0-69 anni in Emilia-Romagna. Periodo 1984-2013

Maschi

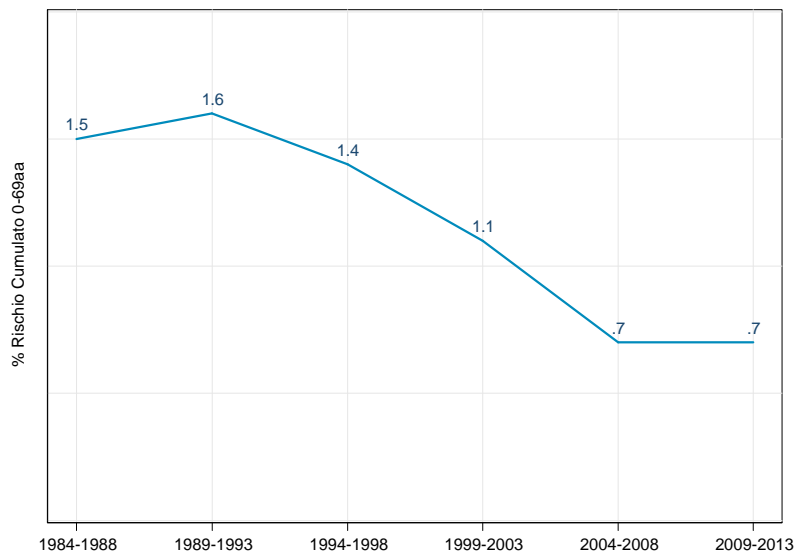

Femmine

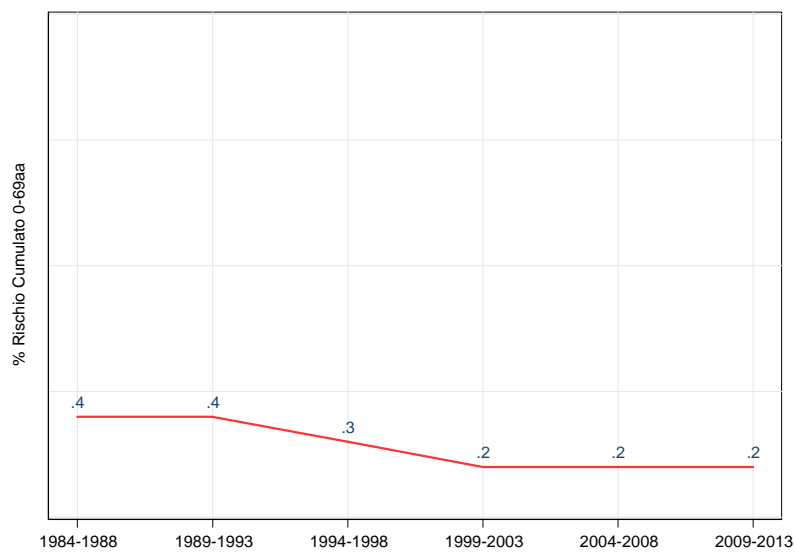

Confronto fra le diverse aree della regione

Figura 27.6. Tassi standardizzati* di mortalità distinti per Azienda USL di residenza in Emilia-Romagna. Anno 2013

Totale

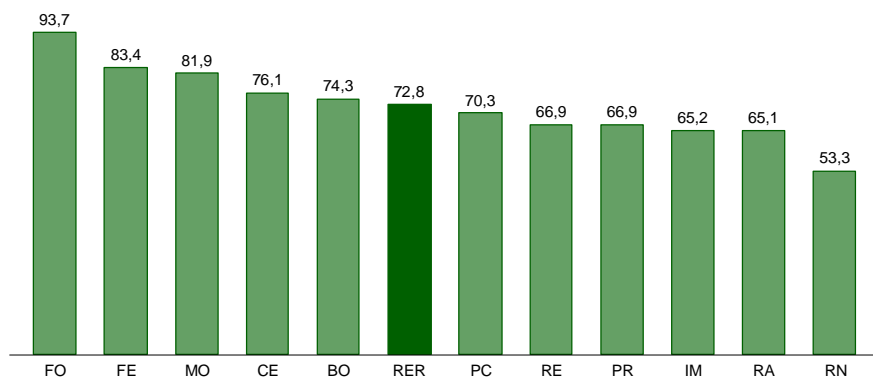

* Popolazione di riferimento: Popolazione totale RER 2009-2013

Maschi

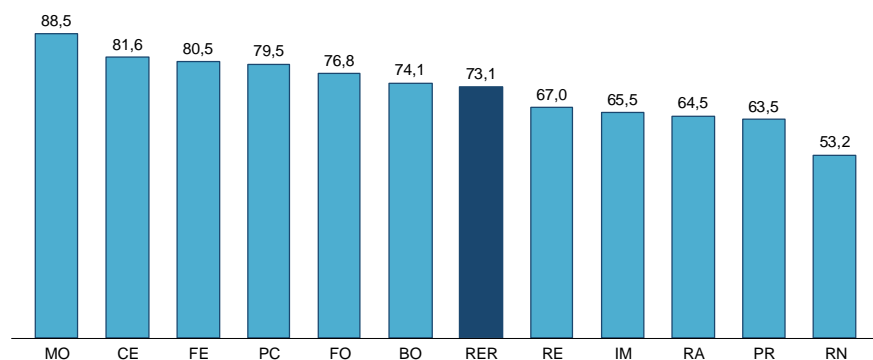

* Popolazione di riferimento: Popolazione maschi RER 2009-2013

Femmine

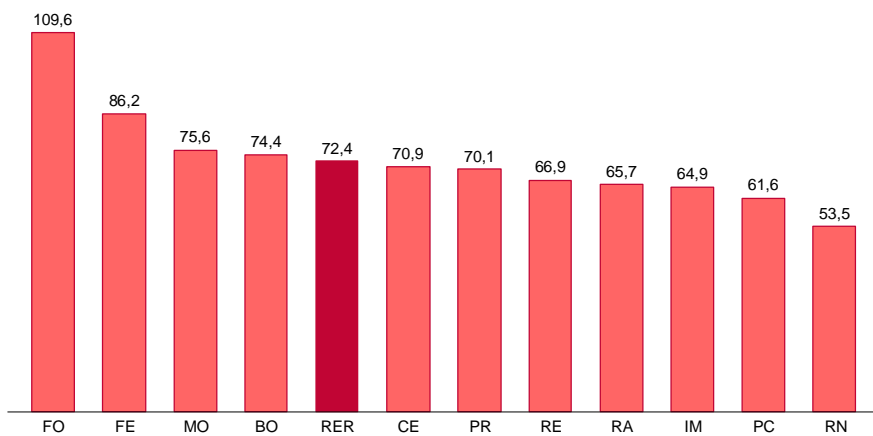

* Popolazione di riferimento: Popolazione femmine RER 2009-2013

Figura 27.7. Mappa dei rischi di mortalità. Stima degli SMR* (BMR) per comune di residenza.
Periodo 2009-2013

Totale

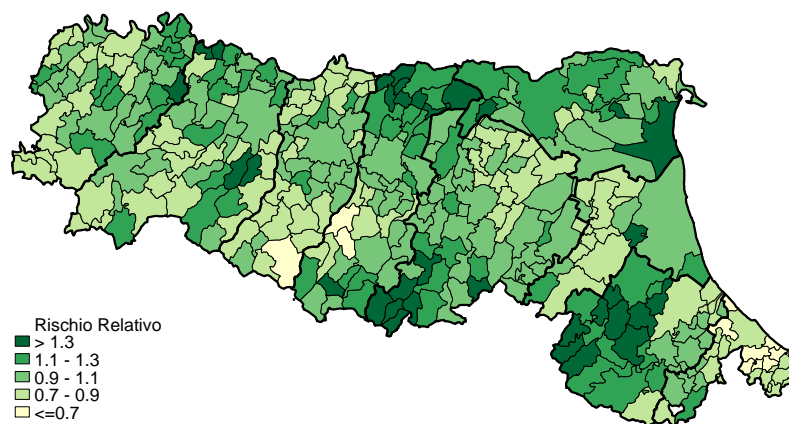

* Popolazione di riferimento: Popolazione totale RER 2009-2013

Maschi

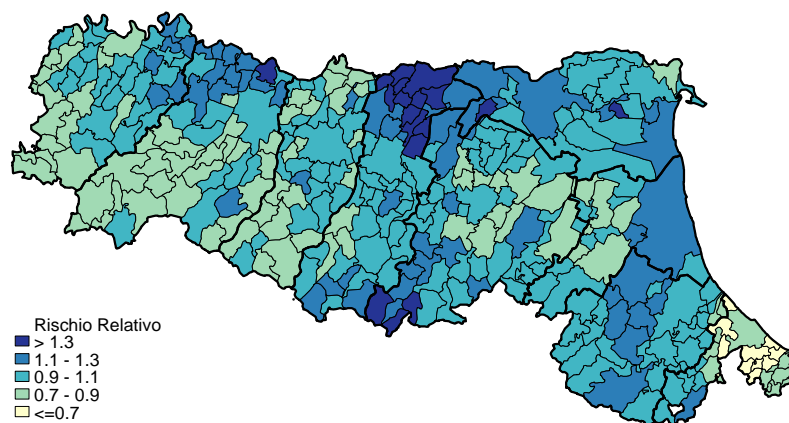

* Popolazione di riferimento: Popolazione maschi RER 2009-2013

Femmine

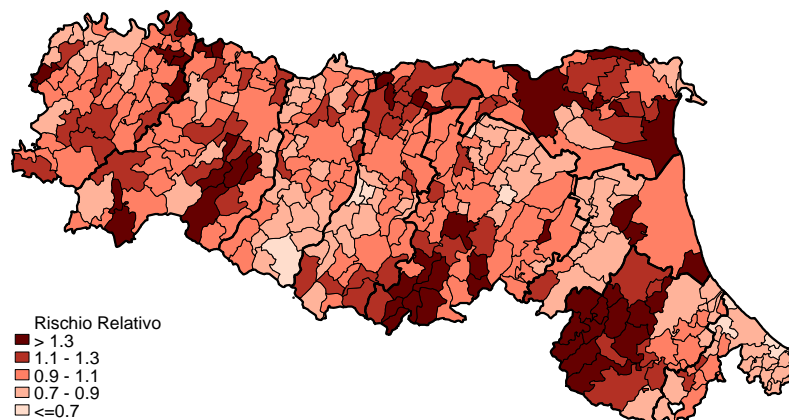

* Popolazione di riferimento: Popolazione femmine RER 2009-2013

Figura 27.8. Mappa dei rischi di mortalità. Variazioni percentuali dei BMR comunali. Periodo 2004-2008 vs 2009-2013

Totale

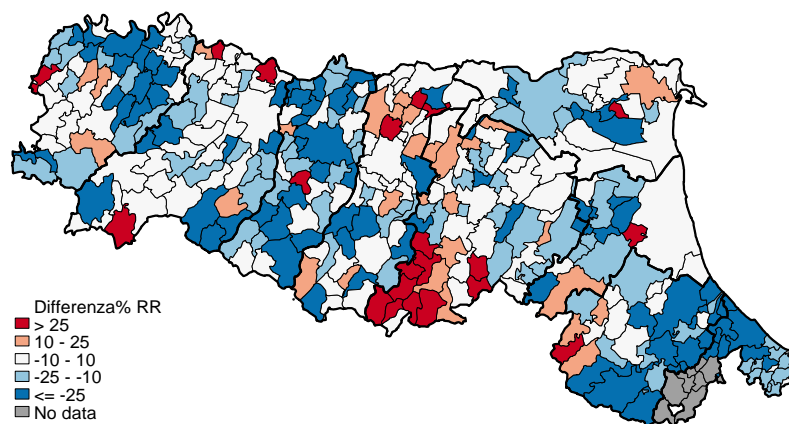

Maschi

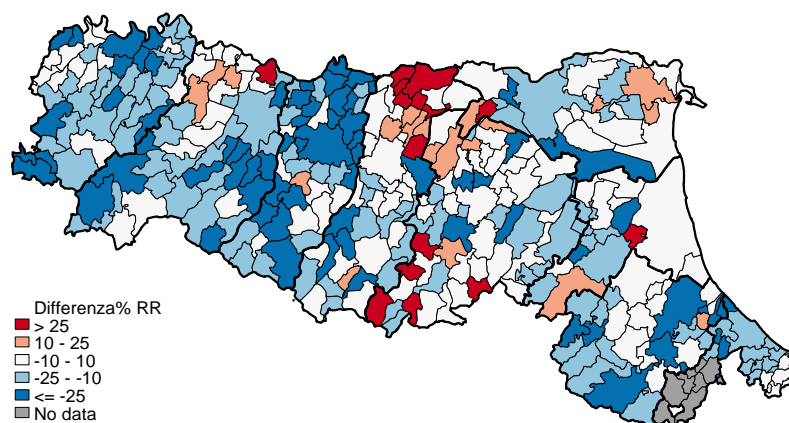

Femmine

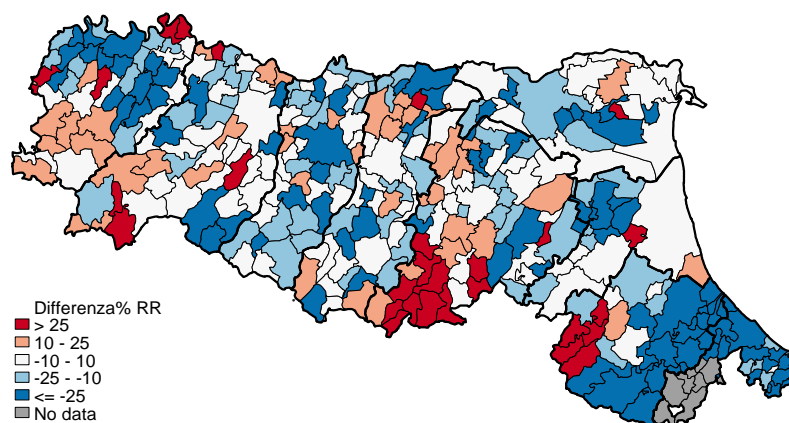

28. Infarto miocardico acuto (I21-I23)

Nell'anno 2013 in Emilia-Romagna 2.156 decessi, pari al 4,5% della mortalità generale, sono attribuiti a infarto miocardico acuto: 54,1% maschi e 45,9% femmine. Il tasso standardizzato di mortalità è stato 47,2 per 100.000 (*Tabella 28.1*). L'infarto è la 6^a causa di morte per numero di decessi (*Tabella 1.2*). Prendendo in considerazione il tasso standardizzato degli anni di vita persi a 70 anni, nella graduatoria delle principali causa di morte l'infarto si colloca al quinto posto nel periodo 2009-2013; rispetto al ventennio precedente (1989-1993) si è riscontrato un netto guadagno nel numero di anni di vita persi passati da 3,2 a 1,1 per 1.000 residenti (*Figura 1.1*).

Il grafico che riporta la suddivisione per età evidenzia la netta differenza fra i sessi per questa patologia. In particolare, per i maschi vi è una forte componente di decessi già a partire dai 40 anni, mentre il contributo delle età più avanzate è relativamente ridotto; nel sesso femminile invece si tratta di una causa di morte prevalente soprattutto nelle ultra80enni (*Figura 28.1*).

I tassi di mortalità età-specifici per periodo di decesso si riducono costantemente nel tempo per tutte le classi di età in entrambi i sessi (*Figura 28.2*).

Il confronto dei *trend* temporali dei tassi standardizzati di mortalità mostra valori simili e un andamento analogo per Italia e Regione Emilia Romagna: i *trend* risultano in calo per tutto il periodo analizzato, più marcato negli ultimi anni, tranne che per i maschi.

Il confronto temporale per Aree vaste mostra una sostanziale sovrapposizione al dato regionale, in particolare nell'ultimo periodo (*Figura 28.4*).

Il grafico del rischio cumulato di decesso è in netta diminuzione, più evidente negli uomini: la probabilità di morire entro i 69 anni passa dal 4,6% circa del periodo 1984-1988 all'1,3% dell'ultimo periodo. Nelle donne tale probabilità si riduce dall'1% circa allo 0,3% (*Figura 28.5*).

I tassi standardizzati di mortalità distinti per Azienda USL di residenza in Emilia-Romagna nel 2013 assumono i valori maggiore, in entrambi i sessi, a Piacenza e Parma (*Figura 28.6*).

Le mappe dei rischi di mortalità mostrano una distribuzione in linea con quanto appena descritto con l'evidenza di un *cluster* di eccesso di rischio in entrambi i sessi a Piacenza e Parma (*Figura 28.7*).

Le mappe delle variazioni dei rischi di mortalità, che confrontano il periodo 2009-2013 con il precedente, indicano una netta diminuzione del fenomeno su tutto il territorio regionale (*Figura 28.8*).

Tabella 28.1. Principali indicatori di mortalità in Emilia-Romagna. Anno 2013

Indicatori	Maschi	Femmine	Totale
Decessi	1.166	990	2.156
Mortalità proporzionale (%)	54,1	45,9	100,0
Mortalità proporzionale settore (%)	15,6	10,0	12,5
Mortalità proporzionale mortalità generale (%)	5,2	3,9	4,5
Tasso grezzo per 100.000	54,1	43,1	48,4
Tasso standardizzato per 100.000	52,3	42,4	47,2
Rischio cumulato 0-69aa (%)	1,1	0,3	0,7
Tasso standardizzato PYLL 70aa per 1.000	1,6	0,3	1,0

Confronto per età e sesso

Figura 28.1. Numero di decessi e mortalità proporzionale per classi di età e sesso in Emilia-Romagna. Anno 2013



Figura 28.2. Tassi specifici per età e sesso distinti per periodi di decesso (quinquennali) in Emilia-Romagna

Maschi



Femmine

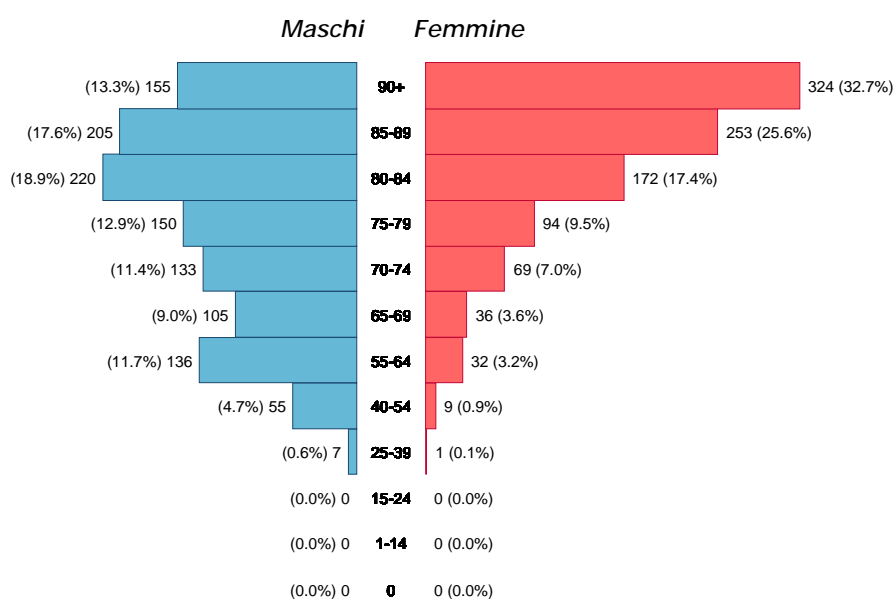
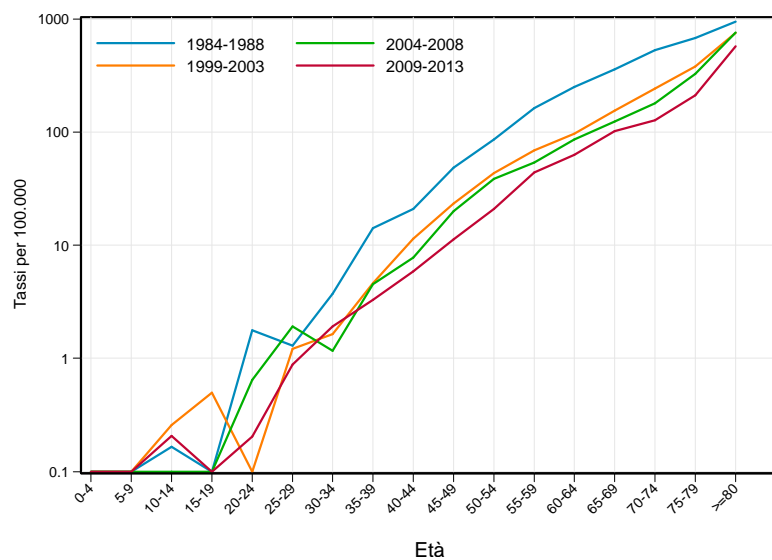
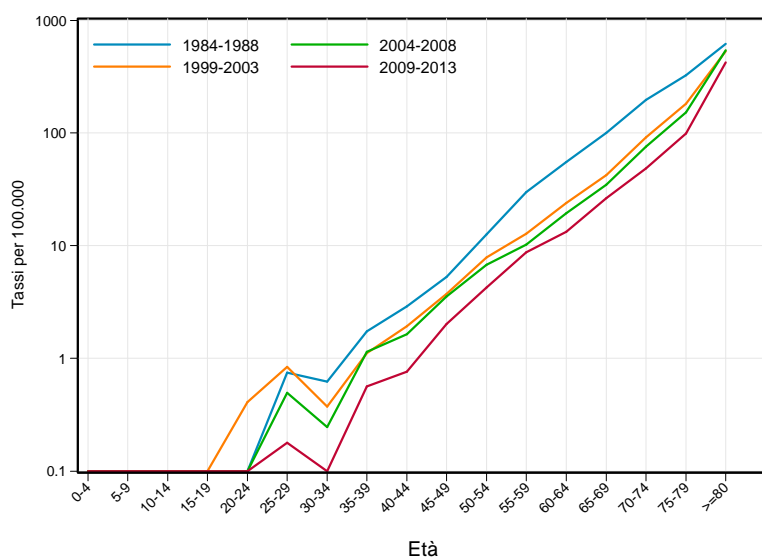

Andamento temporale della mortalità

Confronto con il dato nazionale

Figura 28.3. Trend dei tassi standardizzati* di mortalità. Italia vs Regione Emilia-Romagna. Periodo 1981-2013

Maschi

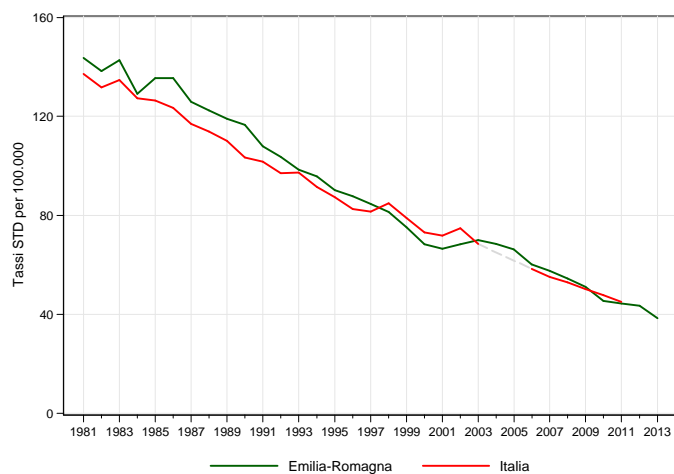

* Popolazione di riferimento: Popolazione maschi Italia 2001

Femmine

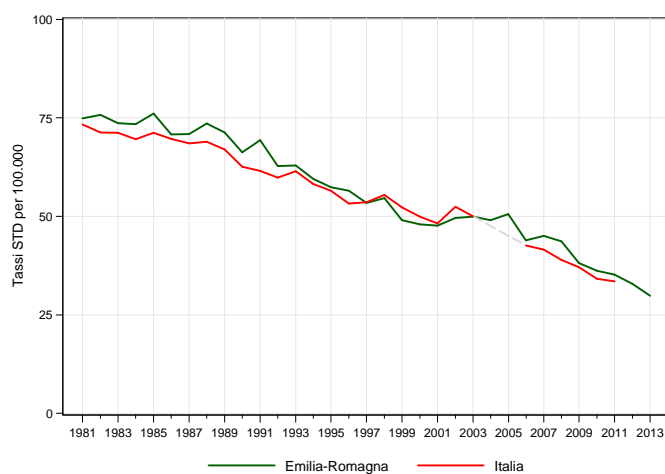

* Popolazione di riferimento: Popolazione femmine Italia 2001

Tabella 28.2. Stima della variazione percentuale annua (APC%). Italia vs Regione Emilia-Romagna. Periodo 1981-2013

Maschi				Femmine			
Emilia-Romagna		Italia		Emilia-Romagna		Italia	
periodo	APC%	periodo	APC%	periodo	APC%	periodo	APC%
1981-2013	-3,9*	1981-2003	-3,2*	1981-2007	-2,2*	1981-2003	-1,9*
		2003-2011	-5,2*	2007-2013	-6,2*	2003-2011	-5,1*

Confronto tra le Aree vaste

Figura 28.4. Trend dei tassi standardizzati* di mortalità. Regione Emilia-Romagna vs Area vasta.
Periodo 1987-2013

Maschi

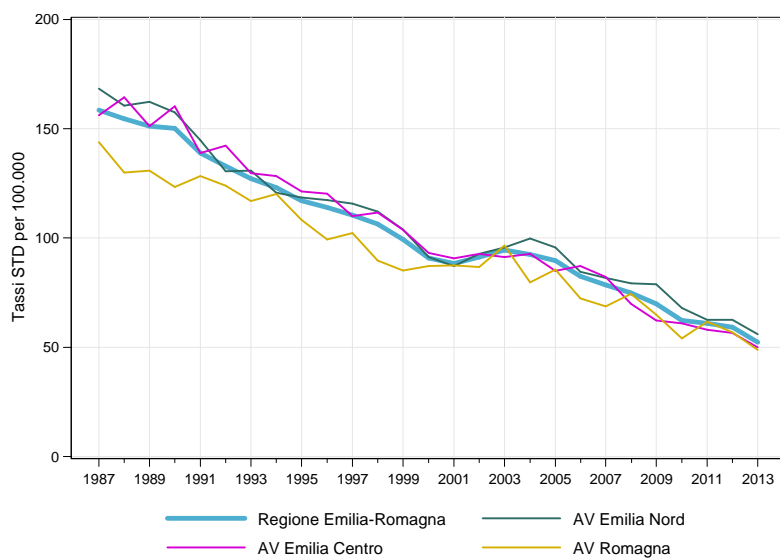

* Popolazione di riferimento: Popolazione maschi RER 2009-2013

Femmine

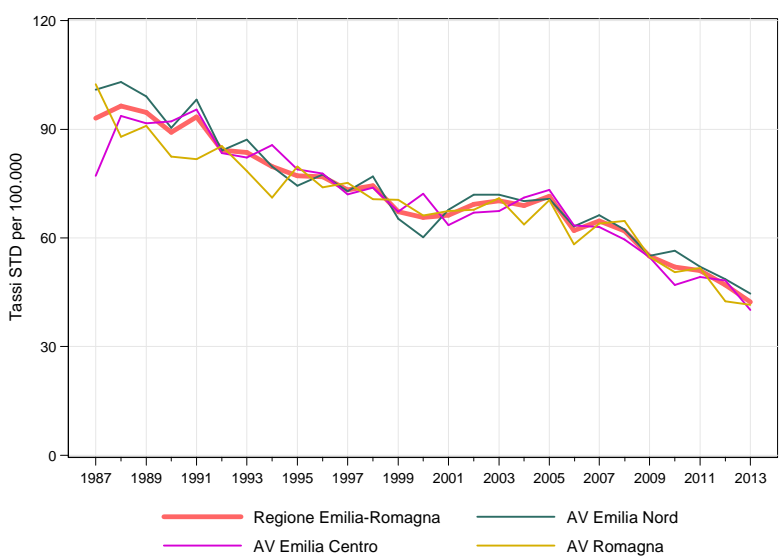

* Popolazione di riferimento: Popolazione femmine RER 2009-2013

Andamento rischio cumulato 0-69 anni

Figura 28.5. Rischio cumulato 0-69 anni in Emilia-Romagna. Periodo 1984-2013

Maschi

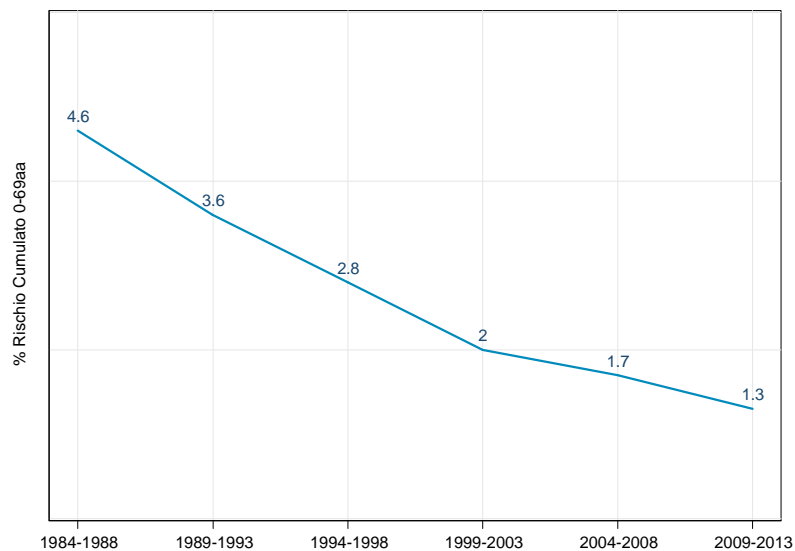

Femmine

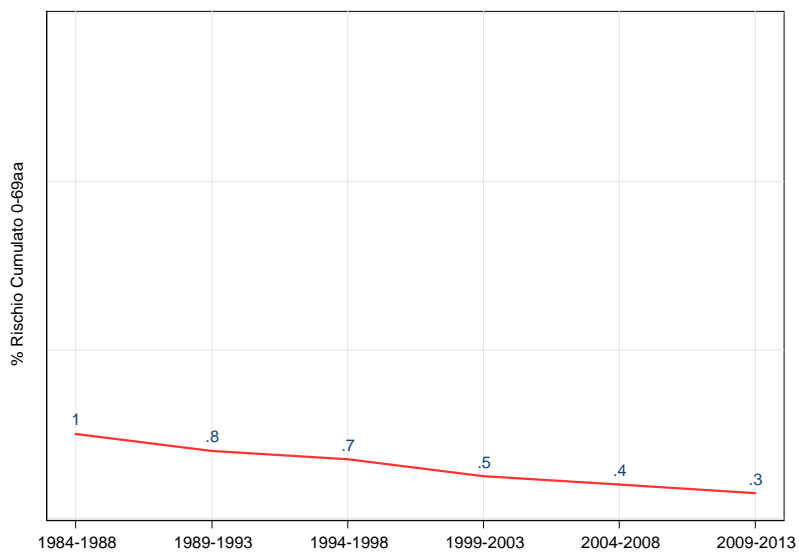

Confronto fra le diverse aree della regione

Figura 28.6. Tassi standardizzati* di mortalità distinti per Azienda USL di residenza in Emilia-Romagna. Anno 2013

Totale

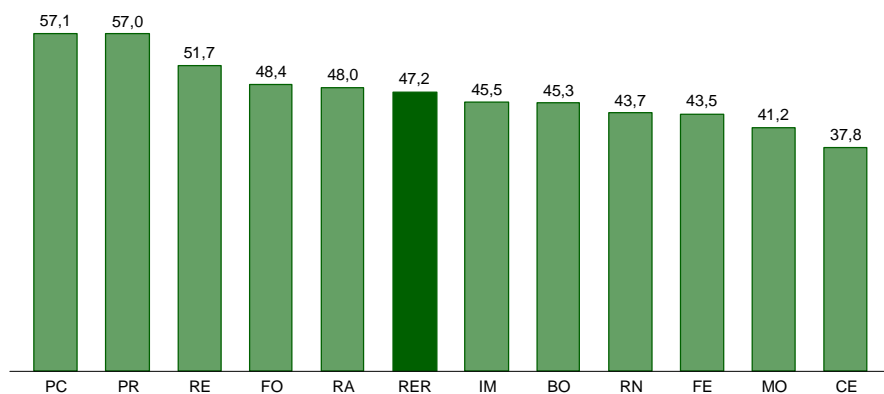

* Popolazione di riferimento: Popolazione totale RER 2009-2013

Maschi

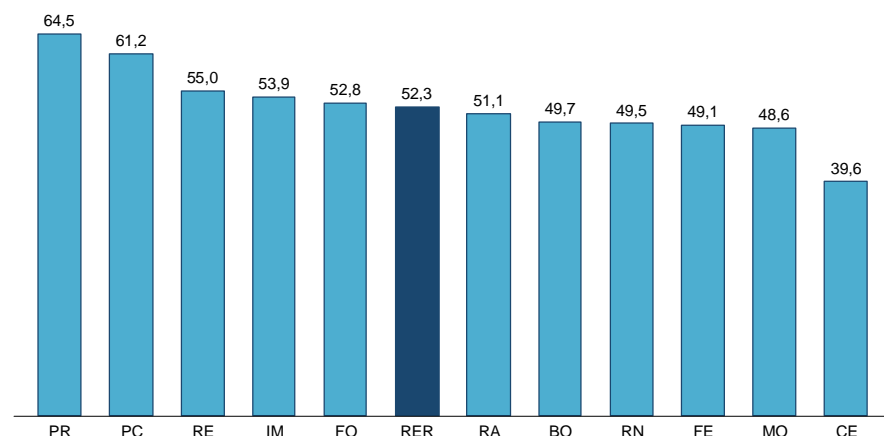

* Popolazione di riferimento: Popolazione maschi RER 2009-2013

Femmine

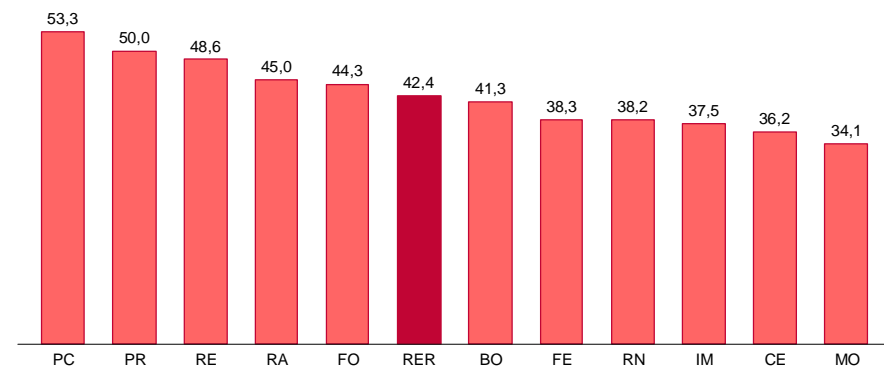

* Popolazione di riferimento: Popolazione femmine RER 2009-2013

Figura 28.7. Mappa dei rischi di mortalità. Stima degli SMR* (BMR) per comune di residenza.
Periodo 2009-2013

Totale

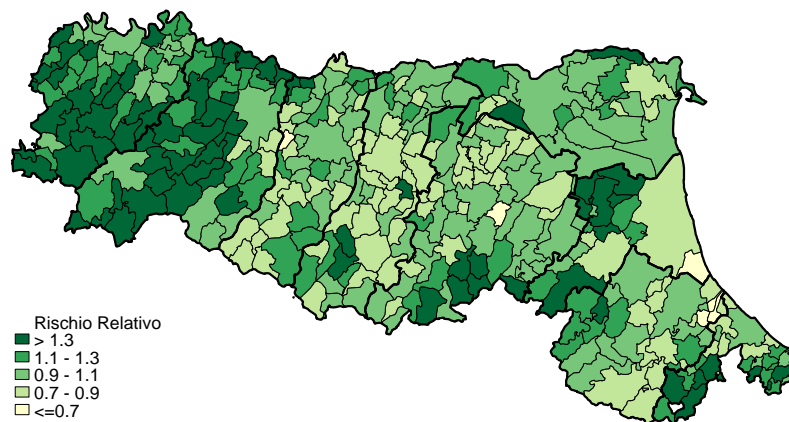

* Popolazione di riferimento: Popolazione totale RER 2009-2013

Maschi

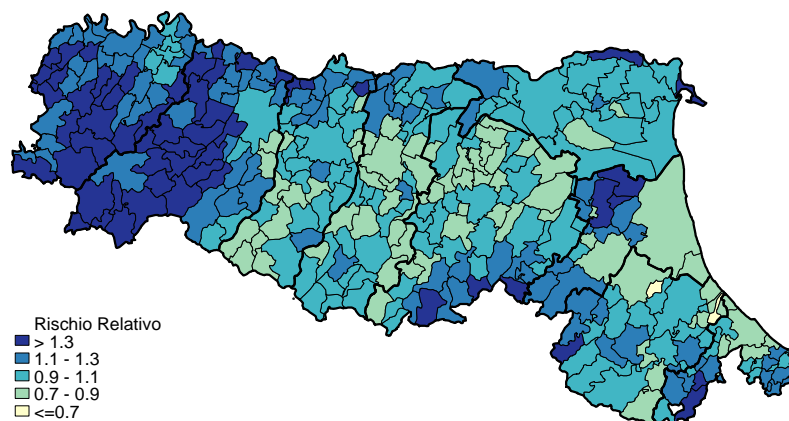

* Popolazione di riferimento: Popolazione maschi RER 2009-2013

Femmine

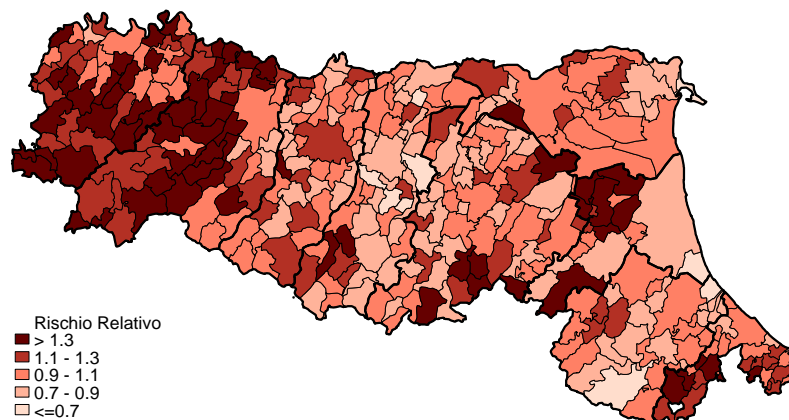

* Popolazione di riferimento: Popolazione femmine RER 2009-2013

Figura 28.8. Mappa dei rischi di mortalità. Variazioni percentuali dei BMR comunali. Periodo 2004-2008 vs 2009-2013

Totale

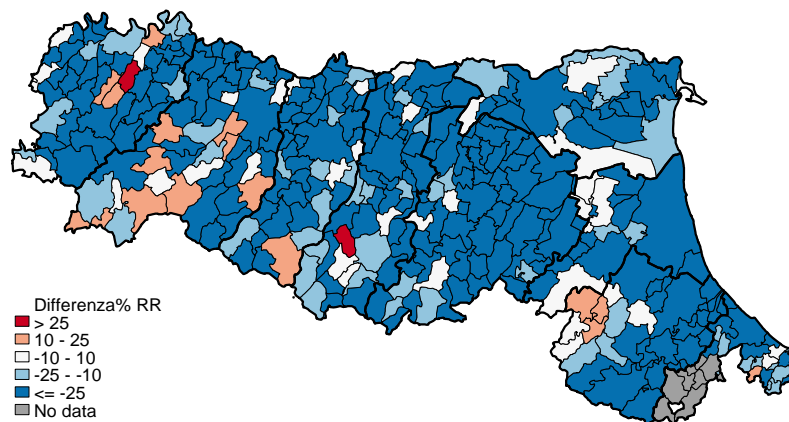

Maschi

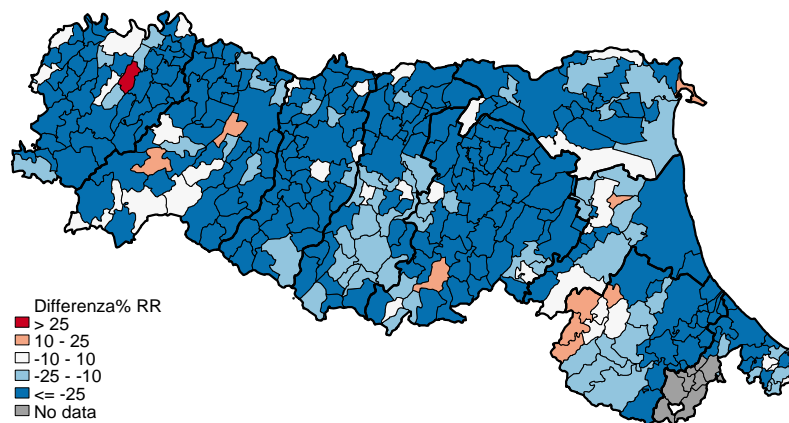

Femmine

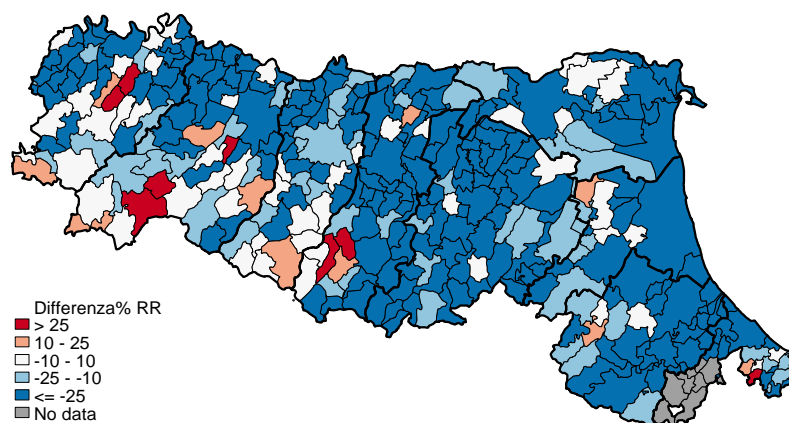

29. Malattie cerebrovascolari (I60-I69)

Si sono registrati 4.273 decessi (9% della mortalità generale) in Emilia-Romagna nel 2013 a causa delle patologie cerebrovascolari, con una importante prevalenza di decessi femminili: 59,9%. Il tasso standardizzato di mortalità totale risulta 93,4 per 100.000 residenti (*Tabella 29.1*) e nella graduatoria delle principali cause di morte tali patologie si collocano al 1° posto da almeno 20 anni, sia nelle femmine che nella popolazione totale. Nei maschi, le malattie cerebrovascolari nel 2013 si posizionano invece al secondo posto dopo il tumore della trachea, dei bronchi e del polmone, posizioni invertite rispetto ai venti anni precedenti (*Tabella 1.2*).

I decessi per tale patologia sono principalmente dovuti ad accidenti cerebrovascolari non specificati (25,3%), a emorragie (21% circa), ad altre malattie cerebrovascolari (20%) e ad infarto cerebrale (14,4%) (*Figura 29.1*).

La suddivisione per età relativa all'anno 2013 mostra che i decessi avvengono in misura maggiore nelle persone anziane in entrambi i sessi; in particolare, si osserva che tale patologia colpisce prevalentemente le donne anziane: il 40,6% di decedute ha più di 90 anni di età. (*Figura 29.2*).

I tassi di mortalità età-specifici per periodo di decesso si riducono costantemente nel tempo per tutte le classi di età (*Figura 29.3*).

I tassi standardizzati di mortalità dell'Italia e della Regione Emilia-Romagna sono in rapida riduzione: nel corso di circa 30 anni i tassi standardizzati maschili sono passati da più di 150 a 50 per 100.000 residenti, quelli femminili da più di 200 a meno di 100. Il *trend* è costante in tutto il periodo per entrambe le aree e per i due sessi: la riduzione percentuale è maggiore per il dato regionale, peraltro già minore, (maschi -4,1%; femmine -3,5%) rispetto a quello nazionale (maschi -3,6%; femmine -3,0%) (*Figura 29.4; Tabella 29.2*).

Il confronto temporale per Aree vaste mostra un dato lievemente inferiore nell'Area vasta Romagna e un dato lievemente superiore nell'Area vasta Emilia Nord (*Figura 29.5*).

Anche il rischio cumulato di decesso è diminuito fortemente: il rischio nel periodo 2009-2013, pari allo 0,6% per gli uomini e allo 0,4% per le donne, è meno di un terzo di quello del periodo 1984-88. Peraltro, tra le donne, tale diminuzione sembra arrestarsi nell'ultimo periodo (*Figura 29.6*).

Considerando i tassi standardizzati di mortalità distinti per Azienda USL di residenza, in Emilia-Romagna nell'anno 2013 si evidenzia una mortalità maggiore in entrambi i sessi, ma soprattutto tra le donne, nella Azienda USL di Reggio-Emilia (*Figura 29.7*).

Le mappe dei rischi di mortalità di periodo mostrano un rischio relativo superiore al livello medio regionale nella zona compresa tra Piacenza e Reggio Emilia e a Ferrara (*Figura 29.8*).

Le mappe delle variazioni dei BMR - che confrontano il periodo 2009-2013 con il precedente - mostrano una tendenza alla diminuzione su ampia parte del territorio regionale (*Figura 29.9*).

Tabella 29.1. Principali indicatori di mortalità in Emilia-Romagna. Anno 2013

Indicatori	Maschi	Femmine	Totale
Decessi	1.714	2.559	4.273
Mortalità proporzionale (%)	40,1	59,9	100,0
Mortalità proporzionale settore (%)	23,0	26,0	24,7
Mortalità proporzionale mortalità generale (%)	7,6	10,2	9,0
Tasso grezzo per 100.000	79,5	111,5	96,0
Tasso standardizzato per 100.000	76,3	109,4	93,4
Rischio cumulato 0-69aa (%)	0,6	0,4	0,5
Tasso standardizzato PYLL 70aa per 1.000	0,8	0,6	0,7

Confronto per causa di morte

Figura 29.1. Numero di decessi e mortalità proporzionale per le principali malattie cerebrovascolari in Emilia-Romagna. Anno 2013

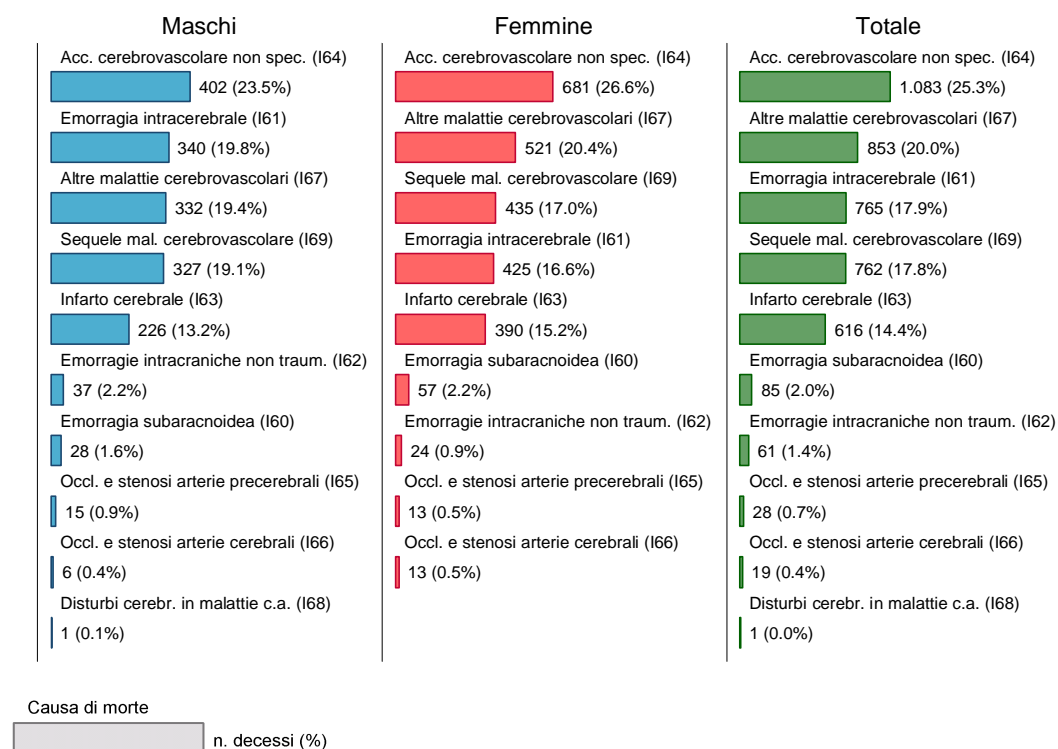

Confronto per età e sesso

Figura 29.2. Numero di decessi e mortalità proporzionale per classi di età e sesso in Emilia-Romagna. Anno 2013



Figura 29.3. Tassi specifici per età e sesso distinti per periodi di decesso (quinquennali) in Emilia-Romagna

Maschi



Femmine

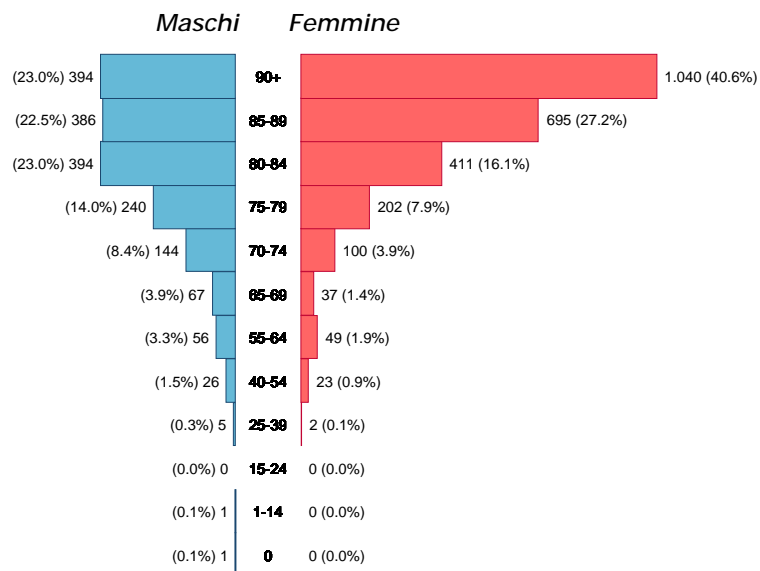
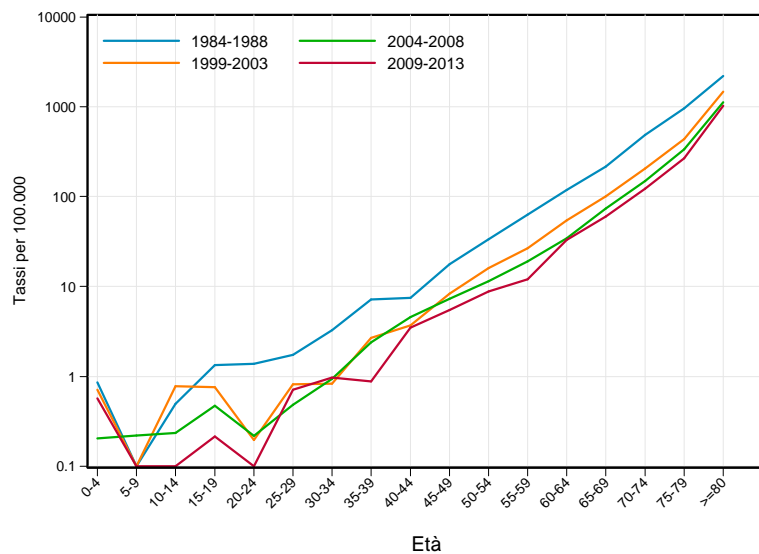
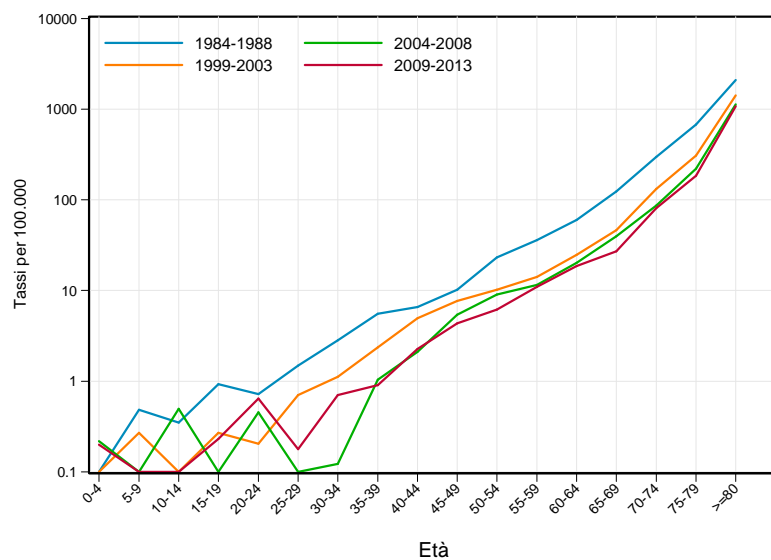

Andamento temporale della mortalità

Confronto con il dato nazionale

Figura 29.4. Trend dei tassi standardizzati* di mortalità. Italia vs Regione Emilia-Romagna. Periodo 1981-2013

Maschi

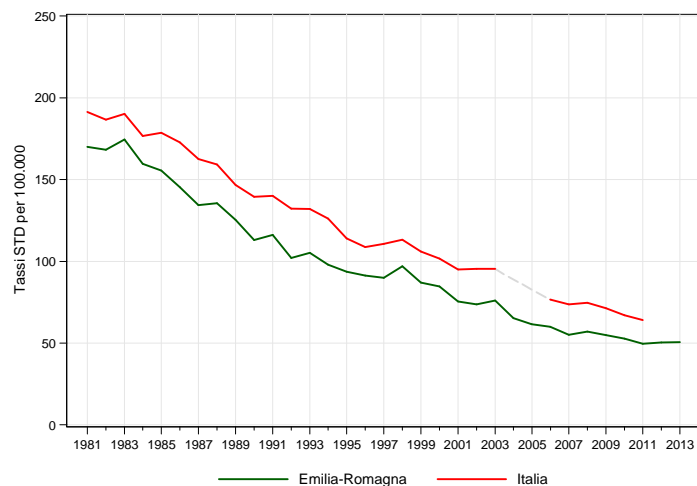

* Popolazione di riferimento: Popolazione maschi Italia 2001

Femmine

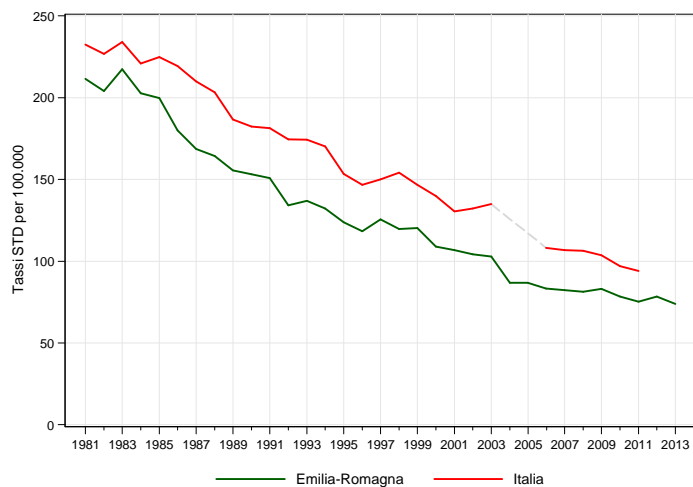

* Popolazione di riferimento: Popolazione femmine Italia 2001

Tabella 29.2. Stima della variazione percentuale annua (APC%). Italia vs Regione Emilia-Romagna. Periodo 1981-2013

Maschi		Femmine	
Emilia-Romagna		Italia	
periodo	APC%	periodo	APC%
1981-2013	-4,1*	1981-2011	-3,6*
		1981-2013	-3,5*
		1981-2011	-3,0*

Confronto tra le Aree vaste

Figura 29.5. Trend dei tassi standardizzati* di mortalità. Regione Emilia-Romagna vs Area vasta.
Periodo 1987-2013

Maschi

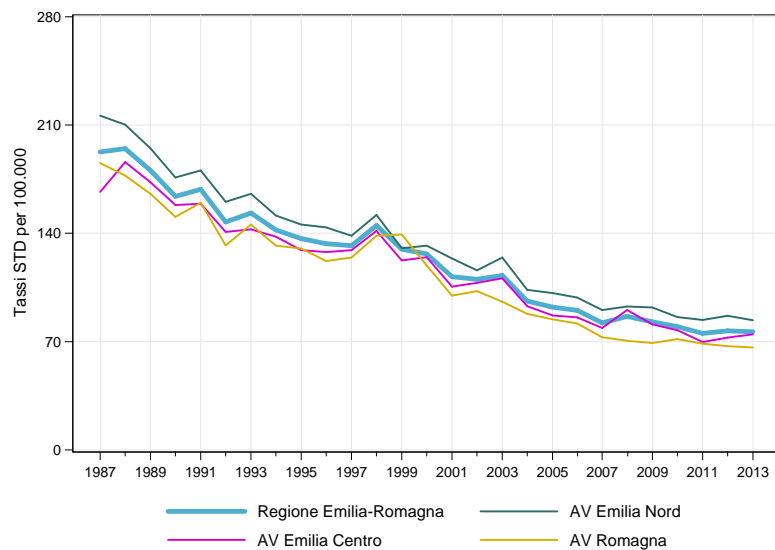

* Popolazione di riferimento: Popolazione maschi RER 2009-2013

Femmine

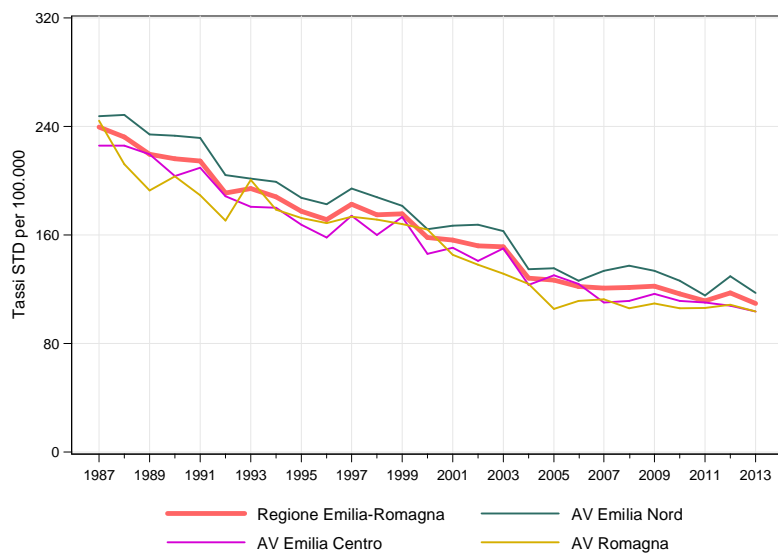

* Popolazione di riferimento: Popolazione femmine RER 2009-2013

Andamento rischio cumulato 0-69 anni

Figura 29.6. Rischio cumulato 0-69 anni in Emilia-Romagna. Periodo 1984-2013

Maschi

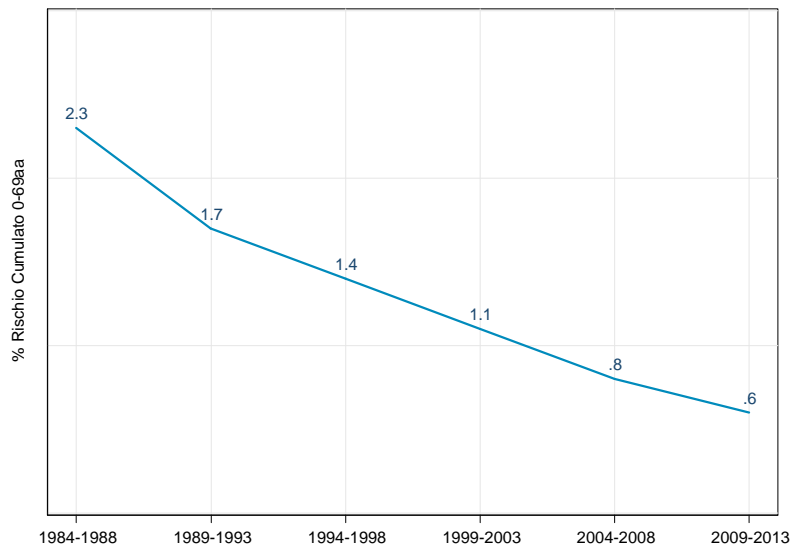

Femmine

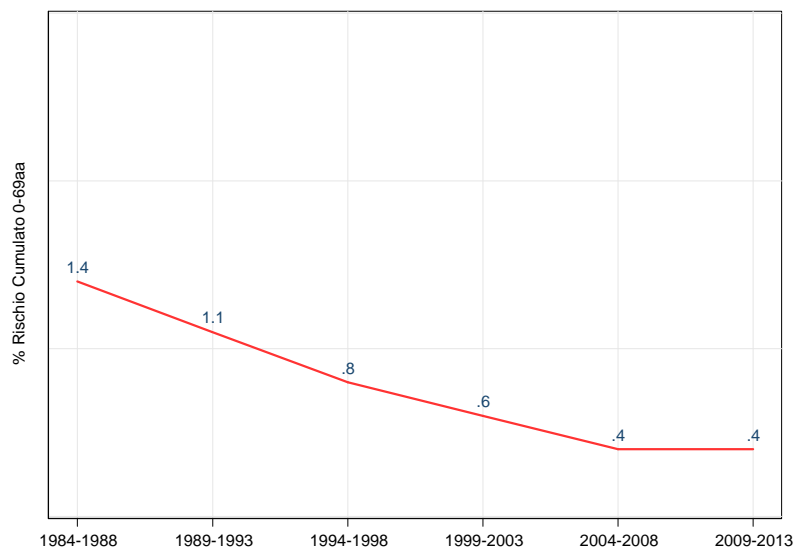

Confronto fra le diverse aree della regione

Figura 29.7. Tassi standardizzati* di mortalità distinti per Azienda USL di residenza in Emilia-Romagna. Anno 2013

Totale

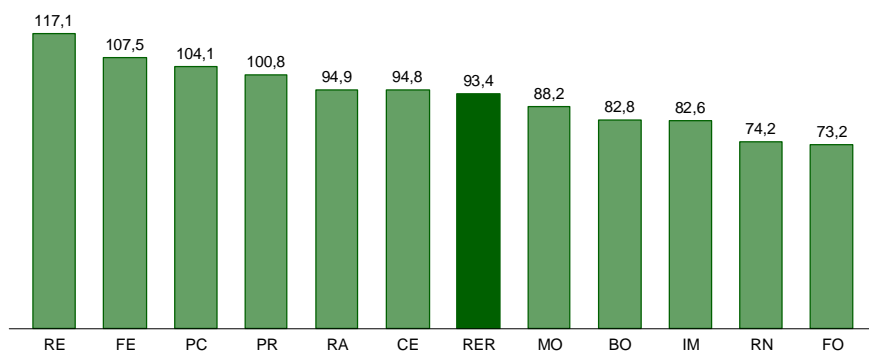

* Popolazione di riferimento: Popolazione totale RER 2009-2013

Maschi

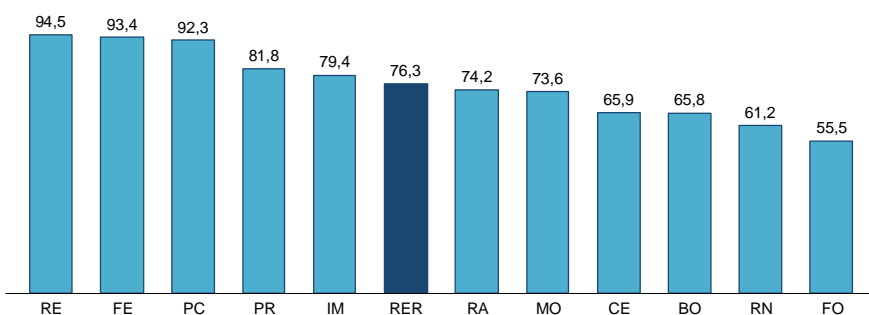

* Popolazione di riferimento: Popolazione maschi RER 2009-2013

Femmine

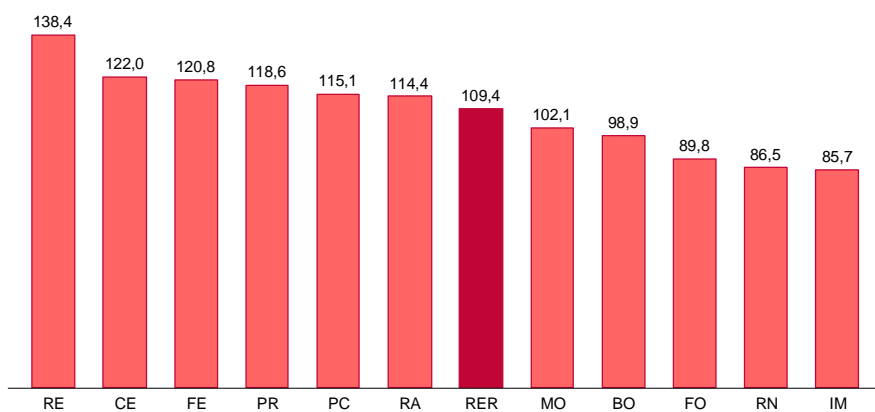

* Popolazione di riferimento: Popolazione femmine RER 2009-2013

Figura 29.8. Mappa dei rischi di mortalità. Stima degli SMR* (BMR) per comune di residenza.
Periodo 2009-2013

Totale

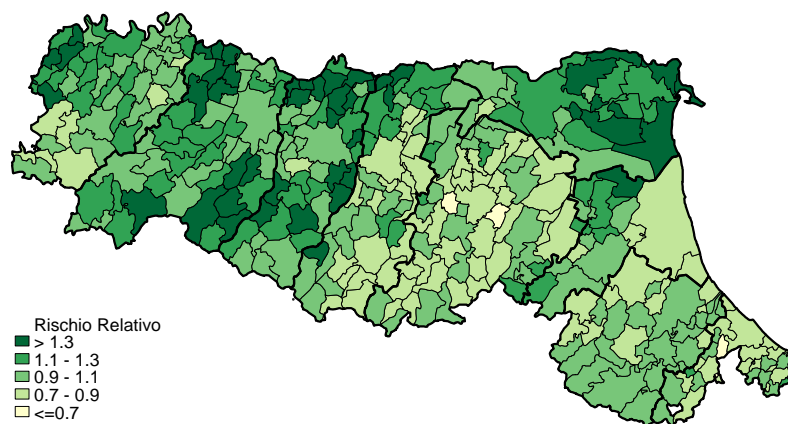

* Popolazione di riferimento: Popolazione totale RER 2009-2013

Maschi

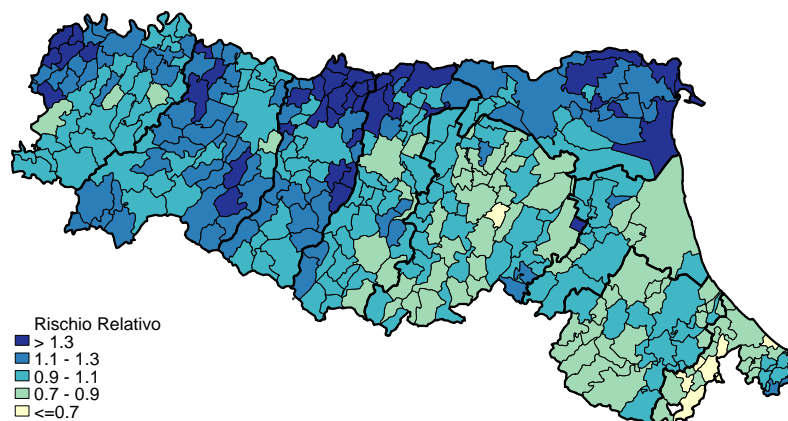

* Popolazione di riferimento: Popolazione maschi RER 2009-2013

Femmine

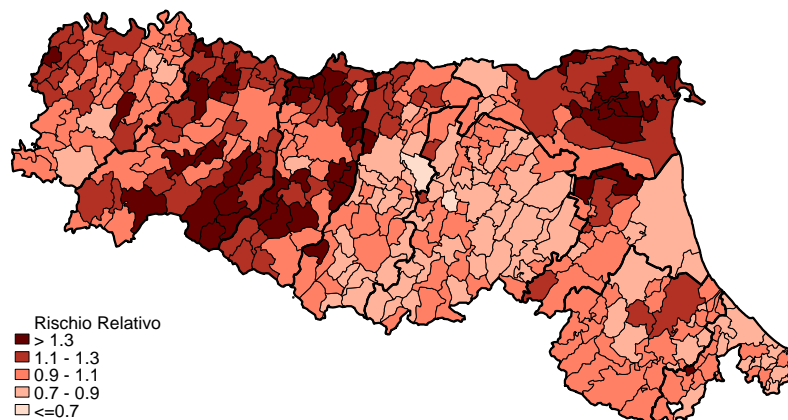

* Popolazione di riferimento: Popolazione femmine RER 2009-2013

Figura 29.9. Mappa dei rischi di mortalità. Variazioni percentuali dei BMR comunali. Periodo 2004-2008 vs 2009-2013

Totale

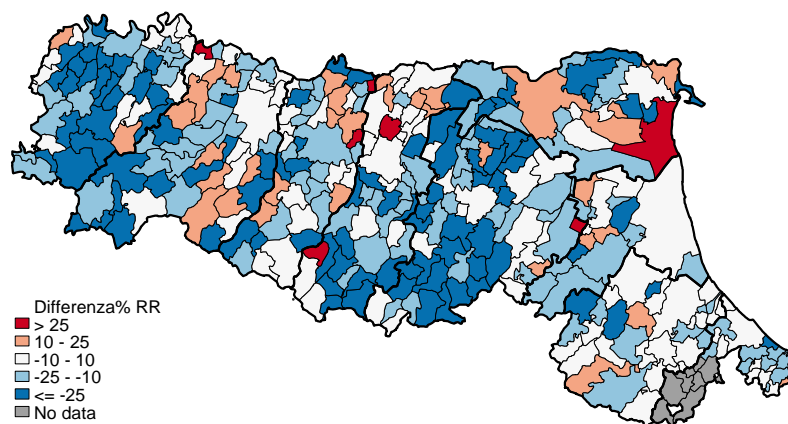

Maschi

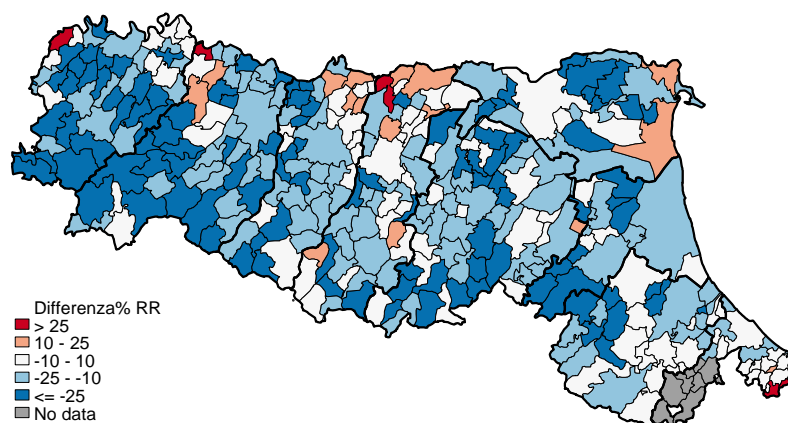

Femmine

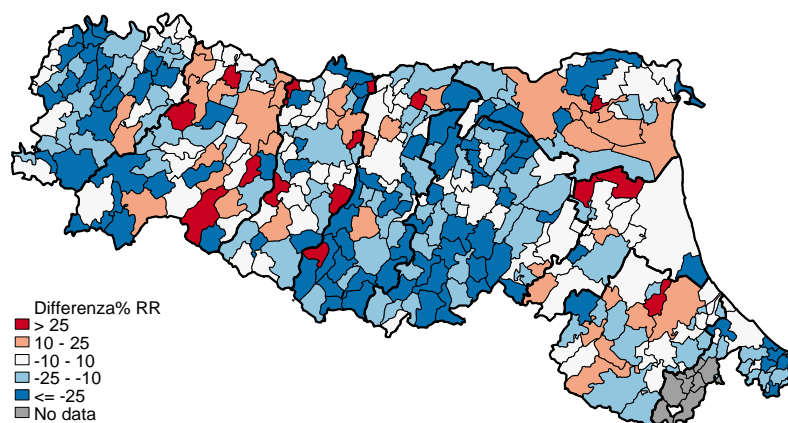

30. Malattie del sistema respiratorio (J00-J99)

Questo raggruppamento di malattie in Emilia-Romagna nel 2013 è stato causa di 3.584 decessi (7,5% della mortalità generale), con una lieve prevalenza di decessi maschili (50,9%). Il tasso standardizzato di mortalità è stato 78,1 per 100.000 residenti (*Tabella 30.1*). Nella graduatoria dei principali settori di cause di morte, le malattie del sistema respiratorio si collocano al 3° posto per numero di decessi, al 7° posto per rischio di morte cumulato 0-69 anni e al 10° posto per il numero di anni di vita persi (*Tabella 1.1*).

Tra le patologie di questo settore sono più frequentemente causa di morte le malattie croniche delle basse vie respiratorie (1.692 decessi; 47,2%), seguite da influenza e polmonite (1.000 decessi; 27,9%) (*Figura 30.1*).

La suddivisione per età mostra che la mortalità per queste patologie interessa le persone anziane e molto anziane: il 41,4% dei decessi femminili si verifica nelle ultra 90enni mentre il 27,4% nei maschi 85-89enni; pochissimi decessi si osservano entro i 69 anni (*Figura 30.2*).

I tassi di mortalità età-specifici per periodo di decesso indicano una progressiva riduzione nel tempo della mortalità, più evidente fra i maschi nella fascia di età 30-54; per le fasce di età successive la riduzione si conferma in modo importante solo rispetto al primo periodo (*Figura 30.3*). Nelle età più avanzate (>75anni) la riduzione della mortalità per periodo seppure molto lieve sembra interessare la popolazione maschile fino ai 94 anni e quella femminile fino agli 84 anni (*Figura 30.4*).

L'analisi del *trend* dei tassi standardizzati di mortalità Italia vs Regione Emilia-Romagna mostra un calo costante tra i maschi, il cui dato regionale è inferiore a quello italiano, ma negli ultimi anni in avvicinamento (APC Italia -2,5% vs RER -1,6%). Per le donne, sia il *trend* regionale sia quello italiano hanno subito una più forte diminuzione in un primo periodo (APC 1981-1992 -3,3%; -4%), per poi rallentare (1992-2011 -0,6%; -0,7%) (*Figura 30.5; Tabella 30.2*).

Il confronto temporale per Aree vaste mostra un andamento sovrapponibile tra le Aree vaste e il dato regionale, seppure con forti oscillazioni (*Figura 30.6*).

Il grafico del rischio cumulato di decesso evidenzia una diminuzione del rischio più netta tra gli uomini; tra le donne, il rischio cumulato si mantiene costante dal 1994 (*Figura 30.7*).

Considerando i tassi standardizzati di mortalità distinti per Azienda USL di residenza nel 2013 si evidenzia una forte variabilità territoriale: l'Azienda USL di Imola si colloca al primo posto con un tasso pari a 120,9 decessi ogni 100.000 residenti, seguita da Cesena e Reggio Emilia (97,8; 95,4); all'ultimo posto si colloca l'Azienda USL di Parma con un tasso pari a 57,2 (*Figura 30.8*). Tale andamento è confermato anche nei due sessi.

Le mappe dei rischi di mortalità mostrano per il periodo 2009-2013 un maggiore rischio per i comuni della provincia di Reggio Emilia in generale e nelle aree appenniniche di Modena, Bologna e della Romagna (*Figura 30.9*).

Le mappe delle variazioni dei BMR mostrano una tendenza alla diminuzione su ampia parte del territorio regionale ad eccezione di aree corrispondenti a quelle a maggiore rischio prima descritte (Figura 30.10).

Tabella 30.1. Principali indicatori di mortalità in Emilia-Romagna. Anno 2013

Indicatori	Maschi	Femmine	Totale
Decessi	1.826	1.758	3.584
Mortalità proporzionale settore (%)	50,9	49,1	100,0
Mortalità proporzionale mortalità generale (%)	8,1	7,0	7,5
Tasso grezzo per 100.000	84,6	76,6	80,5
Tasso standardizzato per 100.000	81,1	75,2	78,1
Rischio cumulato 0-69aa (%)	0,5	0,2	0,4
Tasso standardizzato PYLL 70aa per 1.000	0,7	0,4	0,5

Confronto per causa di morte

Figura 30.1. Numero di decessi e mortalità proporzionale per le principali classi di patologie del Settore X "Malattie dell'apparato respiratorio" in Emilia-Romagna. Anno 2013

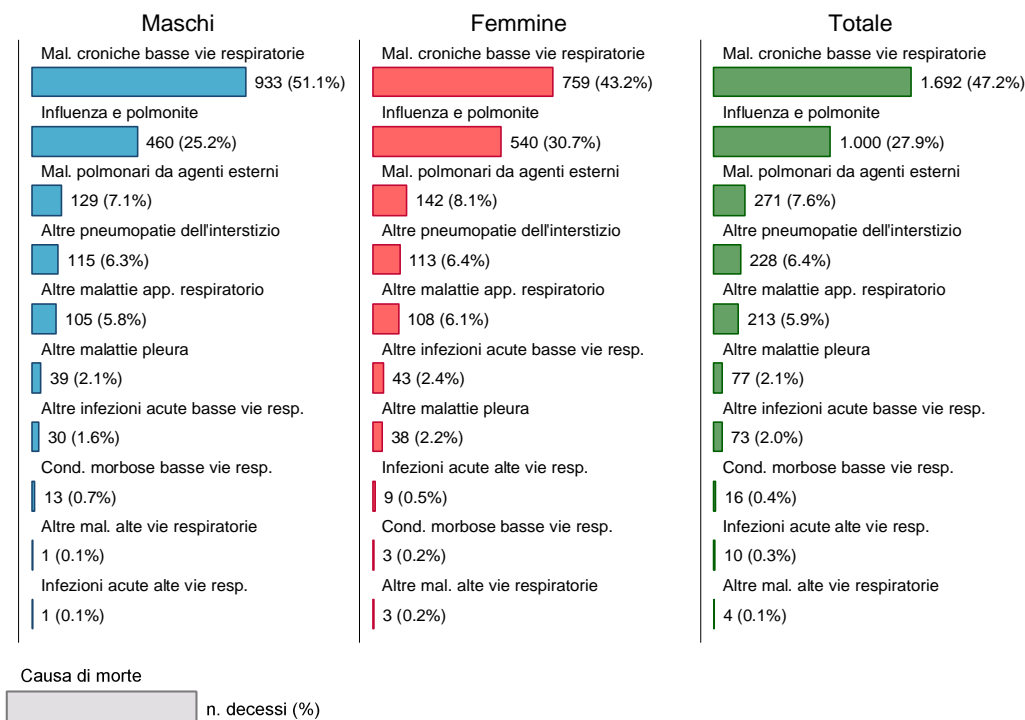

Confronto per età e sesso

Figura 30.2. Numero di decessi e mortalità proporzionale per classi di età e sesso in Emilia-Romagna. Anno 2013



Figura 30.3. Tassi specifici per età e sesso distinti per periodi di decesso (quinquennali) in Emilia-Romagna

Maschi



Femmine

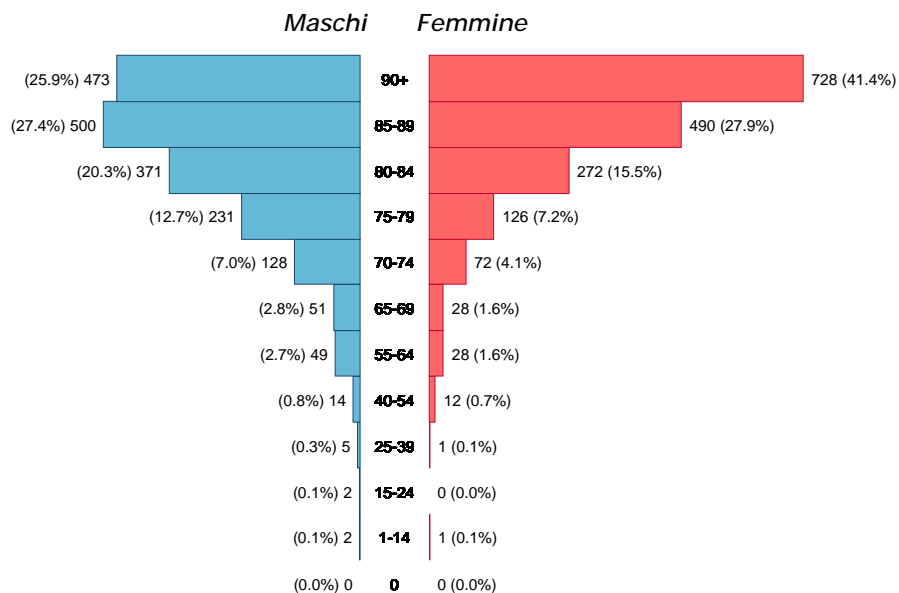
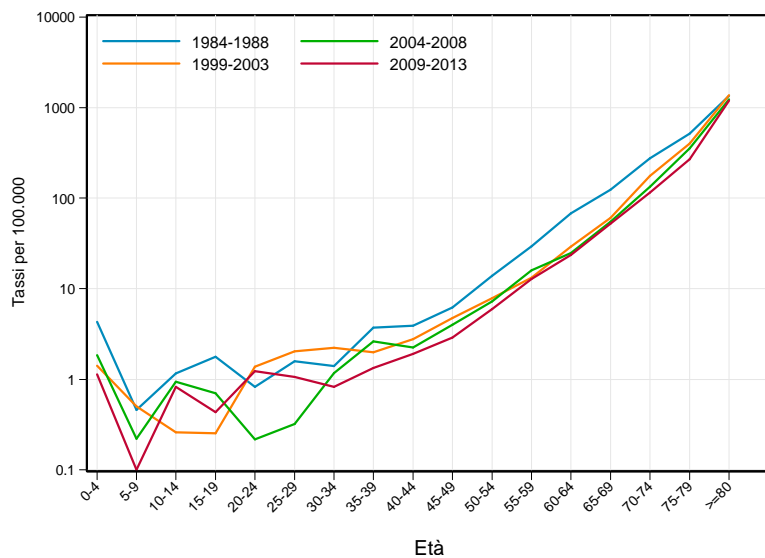

Figura 30.4. Tassi specifici per età e sesso distinti per periodi di decesso (quinquennali) in Emilia-Romagna. Classe di età 75-95+ anni

Maschi



Femmine

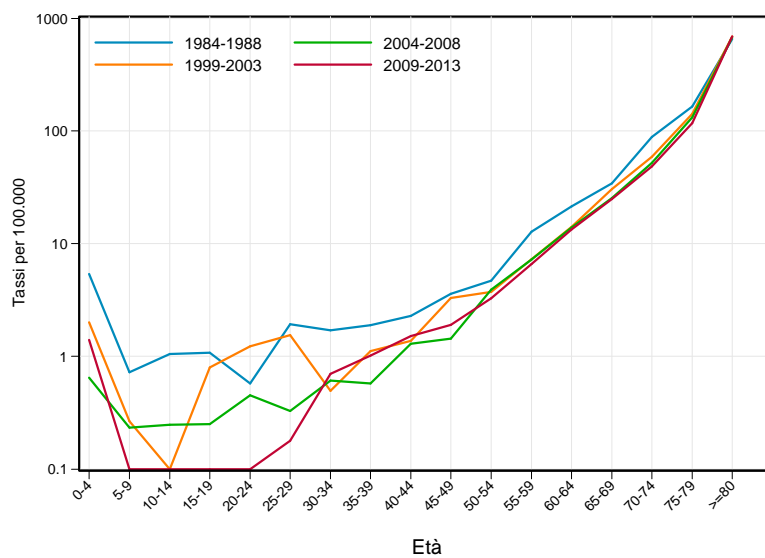
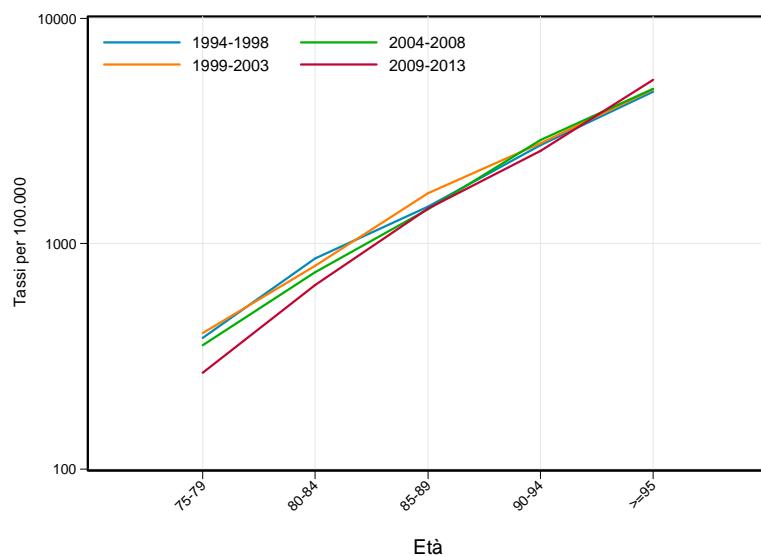
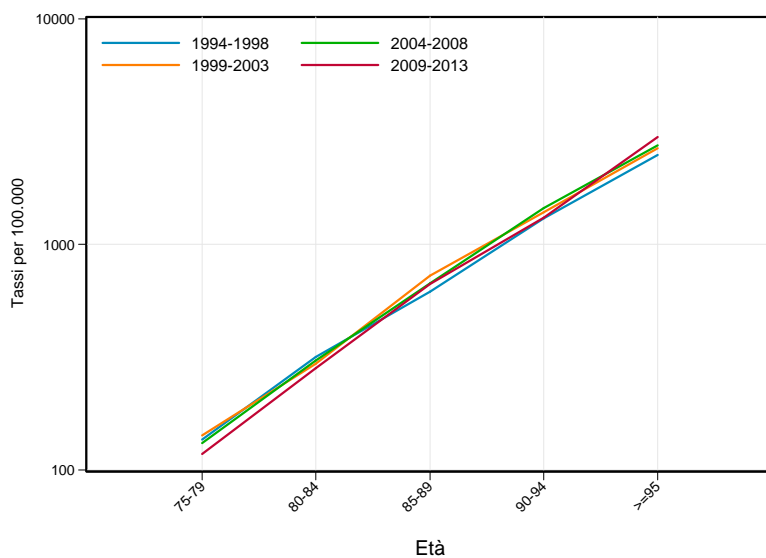

Andamento temporale della mortalità

Confronto con il dato nazionale

Figura 30.5. Trend dei tassi standardizzati* di mortalità. Italia vs Regione Emilia-Romagna. Periodo 1981-2013

Maschi

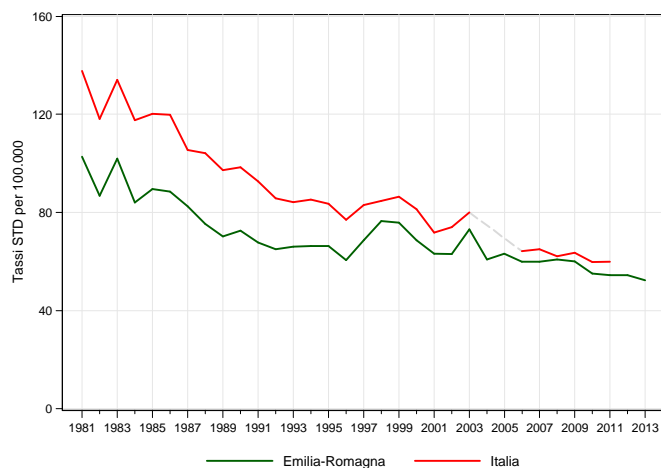

* Popolazione di riferimento: Popolazione maschi Italia 2001

Femmine

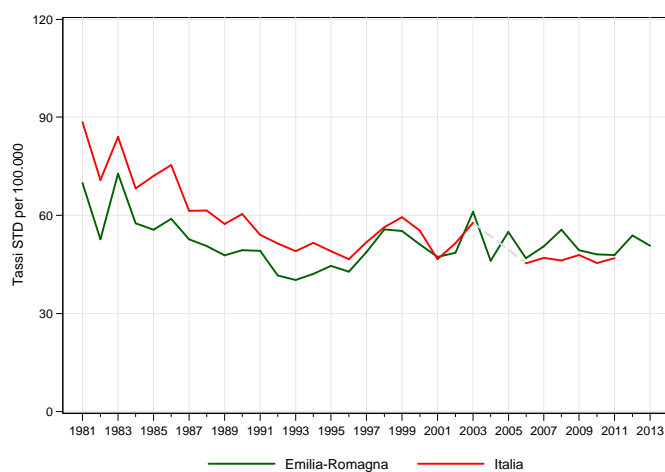

* Popolazione di riferimento: Popolazione femmine Italia 2001

Tabella 30.2. Stima della variazione percentuale annua (APC%). Italia vs Regione Emilia-Romagna. Periodo 1981-2013

Maschi		Femmine	
Emilia-Romagna		Italia	
periodo	APC%	periodo	APC%
1981-2013	-1,6*	1981-2011	-2,5*

Emilia-Romagna		Italia	
periodo	APC%	periodo	APC%
1981-1992	-3,3*	1981-1992	-4,0*
1992-2013	0,7*	1992-2011	-0,6

Confronto tra le Aree vaste

Figura 30.6. Trend dei tassi standardizzati* di mortalità. Regione Emilia-Romagna vs Area vasta.
Periodo 1987-2013

Maschi

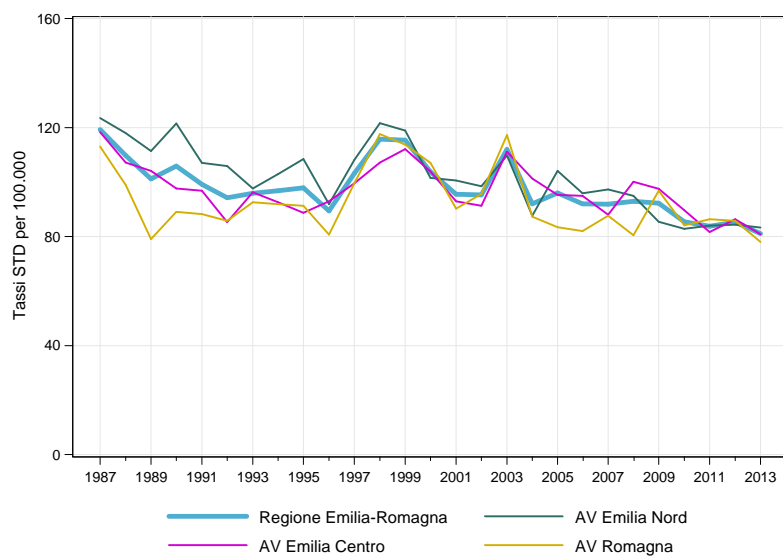

* Popolazione di riferimento: Popolazione maschi RER 2009-2013

Femmine

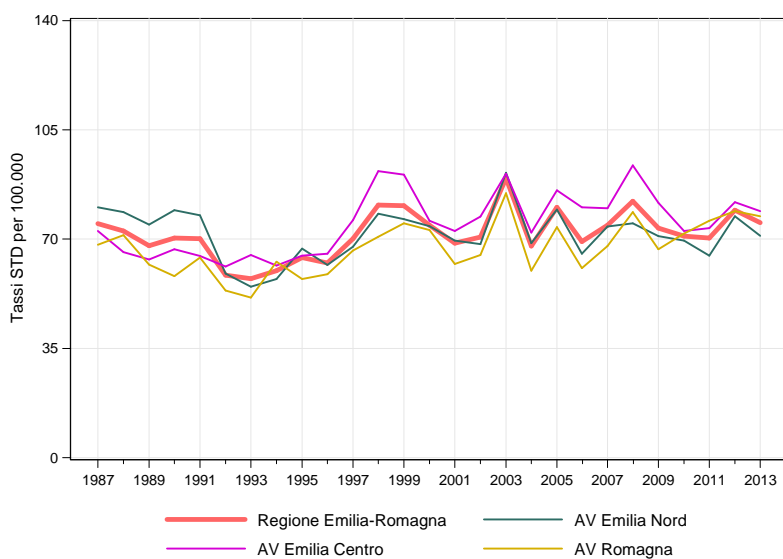

* Popolazione di riferimento: Popolazione femmine RER 2009-2013

Andamento rischio cumulato 0-69 anni

Figura 30.7. Rischio cumulato 0-69 anni in Emilia-Romagna. Periodo 1984-2013

Maschi

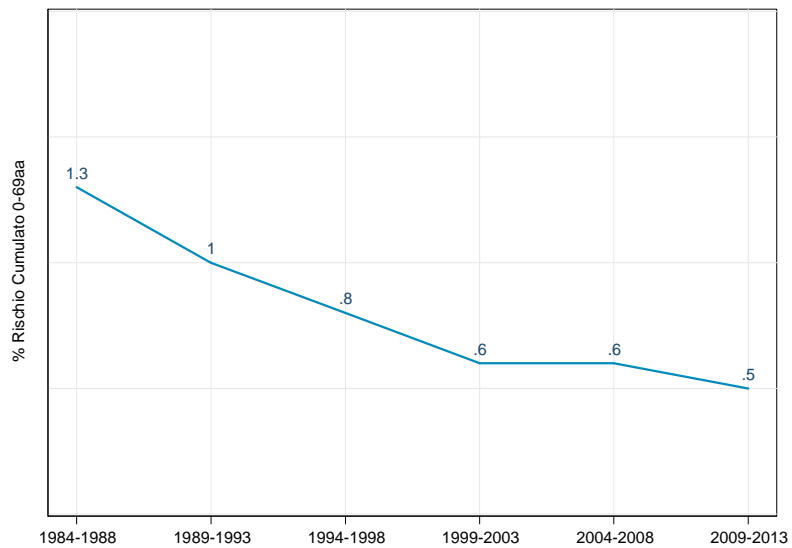

Femmine

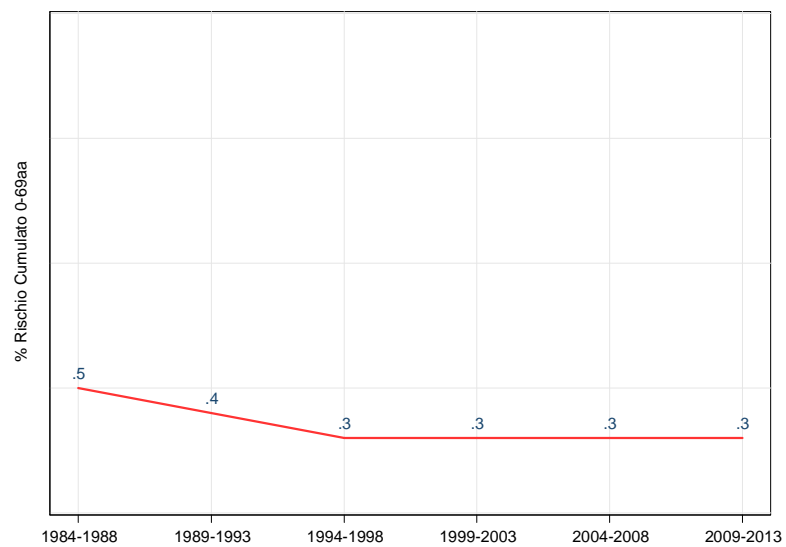

Confronto fra le diverse aree della regione

Figura 30.8. Tassi standardizzati* di mortalità distinti per Azienda USL di residenza in Emilia-Romagna. Anno 2013

Totale

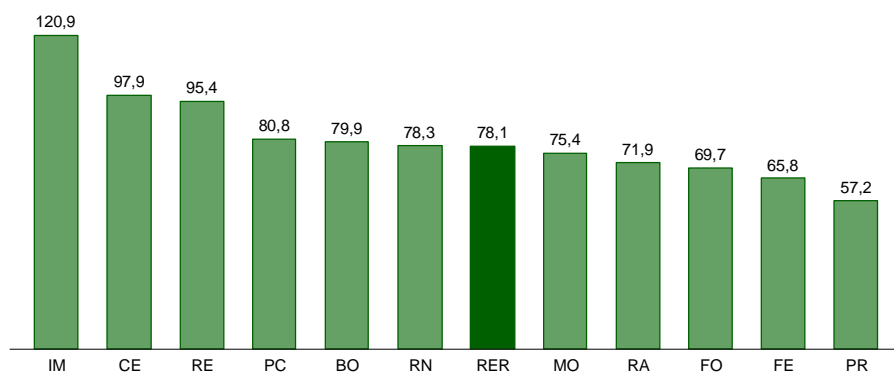

* Popolazione di riferimento: Popolazione totale RER 2009-2013

Maschi

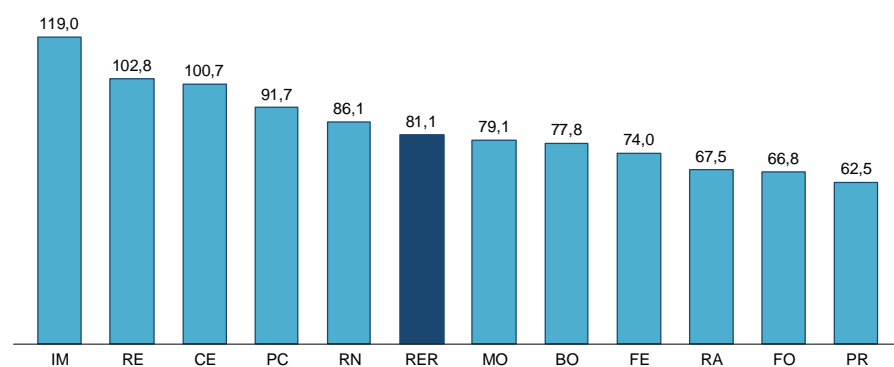

* Popolazione di riferimento: Popolazione maschi RER 2009-2013

Femmine

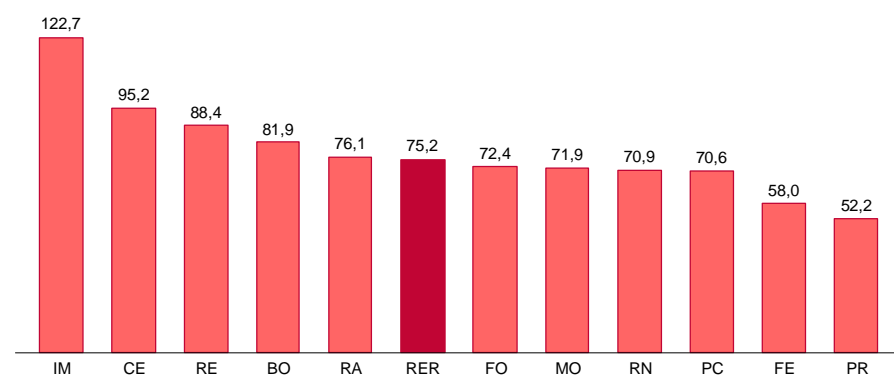

* Popolazione di riferimento: Popolazione femmine RER 2009-2013

Figura 30.9. Mappa dei rischi di mortalità. Stima degli SMR* (BMR) per comune di residenza.
Periodo 2009-2013

Totale

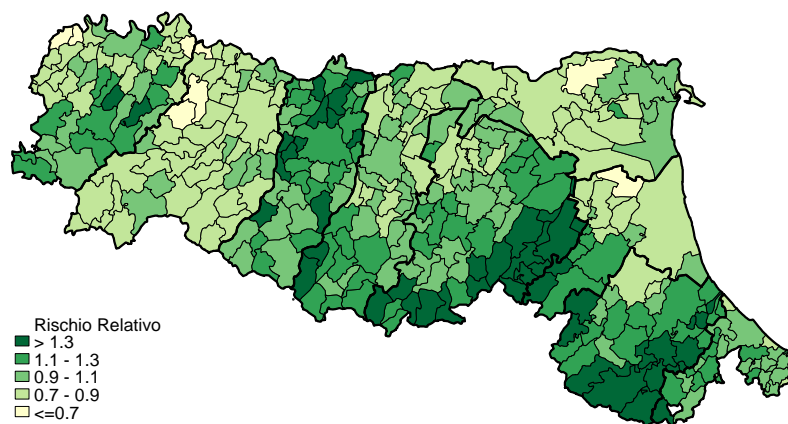

* Popolazione di riferimento: Popolazione totale RER 2009-2013

Maschi

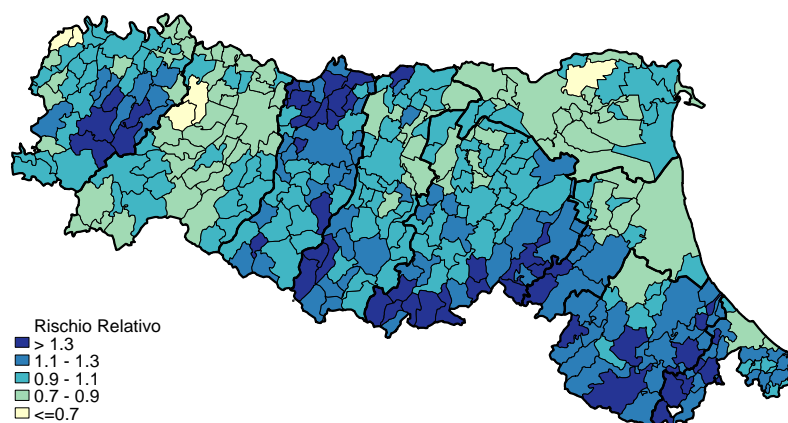

* Popolazione di riferimento: Popolazione maschi RER 2009-2013

Femmine

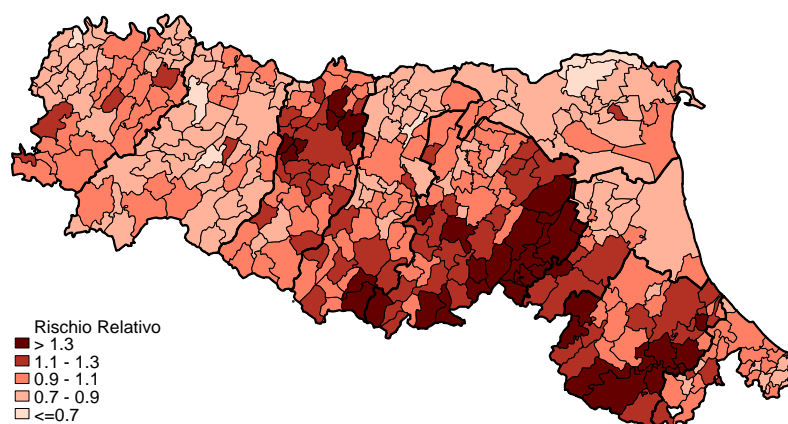

* Popolazione di riferimento: Popolazione femmine RER 2009-2013

Figura 30.10. Mappa dei rischi di mortalità. Variazioni percentuali dei BMR comunali. Periodo 2004-2008 vs 2009-2013

Totale

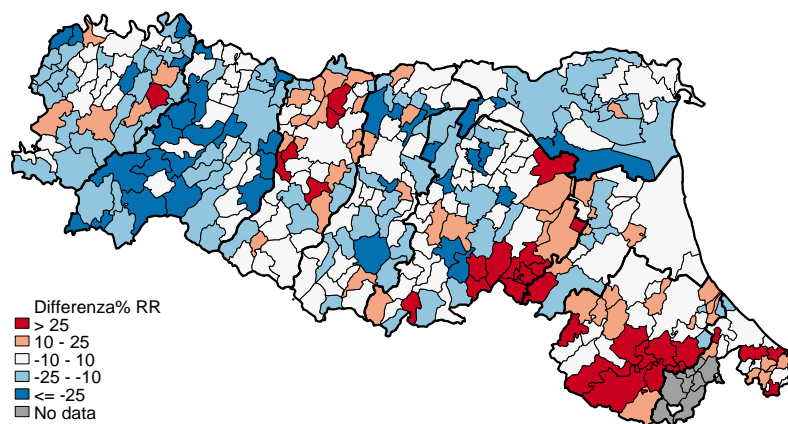

Maschi

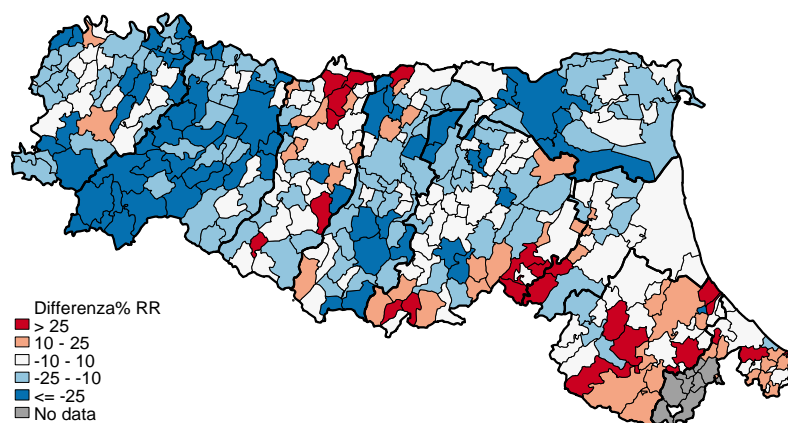

Femmine

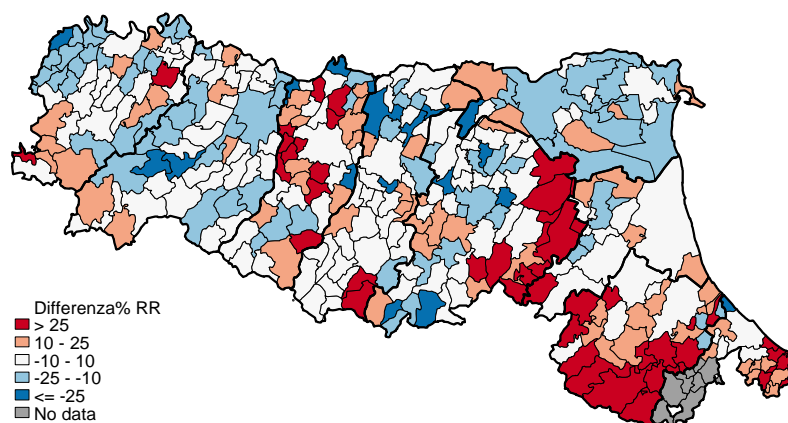

31. Malattie croniche delle basse vie respiratorie (J40-J47)

In Emilia-Romagna nel 2013 si sono verificati 1.692 decessi (3,6% della mortalità generale) per malattie croniche delle basse vie respiratorie, con una prevalenza di decessi maschile: 55,1%. Il tasso standardizzato di mortalità è stato 36,8 per 100.000 (*Tabella 31.1*). Nella graduatoria delle principali cause di morte, tali patologie si collocano al 7° posto (*Tabella 1.2*); si posizionano invece al 1° posto se si considera la mortalità all'interno del settore "Malattie del sistema respiratorio" (*Figura 30.1*).

L'analisi delle singole patologie che compongono tale raggruppamento segnala la grande prevalenza delle "altre pneumopatie ostruttive croniche" (1.489 decessi; 88%) (*Figura 31.1*).

La suddivisione per età relativa all'anno 2013 mostra che per questo gruppo di patologie muoiono prevalentemente persone anziane o molto anziane, con una distribuzione simile a quella della mortalità generale (*Figura 31.2*).

I tassi di mortalità età-specifici per periodo di decesso indicano tra gli uomini una riduzione della mortalità soprattutto rispetto al primo periodo considerato (1984-1988) per tutte le classi di età; tale riduzione sembra proseguire, in misura modesta, fino all'ultimo periodo solo per la fascia di età 70-79. Tra le donne, la riduzione della mortalità rispetto al primo periodo è di entità minore ed è limitata alle più giovani, fino ai 65-69 anni (*Figura 31.3*).

Dal confronto del *trend* dei tassi standardizzati di mortalità fra Italia e Regione Emilia-Romagna si segnala che tra i maschi l'andamento è in diminuzione, il dato regionale è inferiore a quello italiano per tutto il periodo; negli ultimi anni si osserva un avvicinamento dovuto a una maggiore riduzione dei tassi nazionali (APC Italia -2,4% vs -1,6% RER). Per le donne invece il *trend* regionale è stabile (APC 0,5%) mentre il dato italiano si riduce (-1%); di conseguenza i tassi nazionali, inizialmente maggiori, sono dalla fine degli anni '90 paragonabili a quelli regionali (*Figura 31.4; Tabella 31.2*).

Il confronto temporale per Aree vaste non mostra per gli uomini differenze degne di nota; tra le donne invece nell'ultimo periodo si segnala la tendenza all'aumento dell'Area vasta Emilia centro (*Figura 31.5*).

I tassi standardizzati di mortalità distinti per Azienda USL di residenza sono discretamente disomogenei: fra i maschi spiccano Cesena, Piacenza e Reggio Emilia; tra le femmine Imola e Bologna (*Figura 31.6*).

Le mappe dei rischi di mortalità di periodo mostrano un rischio relativo superiore al dato medio regionale nelle aree appenniniche, fenomeno noto da tempo; tra le femmine ciò riguarda particolarmente l'Appennino bolognese e romagnolo (*Figura 31.7*).

Le mappe delle variazioni dei BMR - che confrontano il periodo 2009-2013 con il precedente - mostrano una tendenza all'aumento su tutto il territorio fra le femmine; tra i maschi tale fenomeno si conferma per la Romagna e Bologna, mentre in Emilia i valori di rischio per lo più si riducono (*Figura 31.8*).

Tabella 31.1. Principali indicatori di mortalità in Emilia-Romagna. Anno 2013

Indicatori	Maschi	Femmine	Totale
Decessi	933	759	1.692
Mortalità proporzionale (%)	55,1	49,1	100,0
Mortalità proporzionale settore (%)	51,1	43,2	47,2
Mortalità proporzionale mortalità generale (%)	4,2	3,0	3,6
Tasso grezzo per 100.000	43,3	33,1	38,0
Tasso standardizzato per 100.000	41,5	32,5	36,8
Rischio cumulato 0-69aa (%)	0,2	0,1	0,2
Tasso standardizzato PYLL 70aa per 1.000	0,1	0,2	0,2

Confronto per causa di morte

Figura 31.1. Numero di decessi e mortalità proporzionale per le principali malattie croniche delle basse vie respiratorie in Emilia-Romagna. Anno 2013

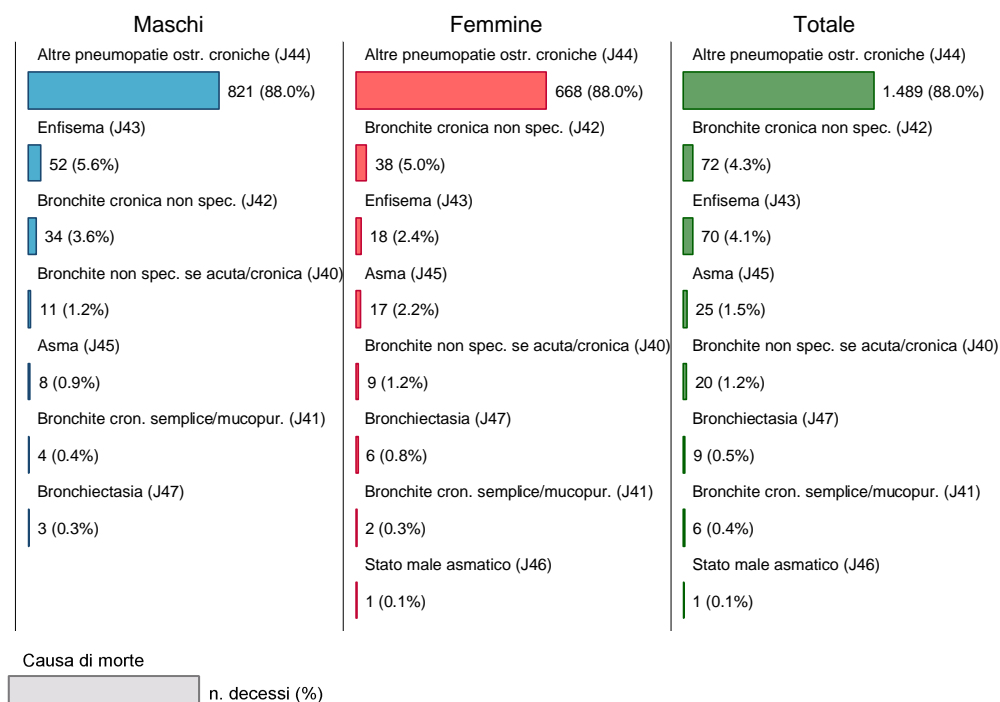

Confronto per età e sesso

Figura 31.2. Numero di decessi e mortalità proporzionale per classi di età e sesso in Emilia-Romagna. Anno 2013



Figura 31.3. Tassi specifici per età e sesso distinti per periodi di decesso (quinquennali) in Emilia-Romagna

Maschi



Femmine

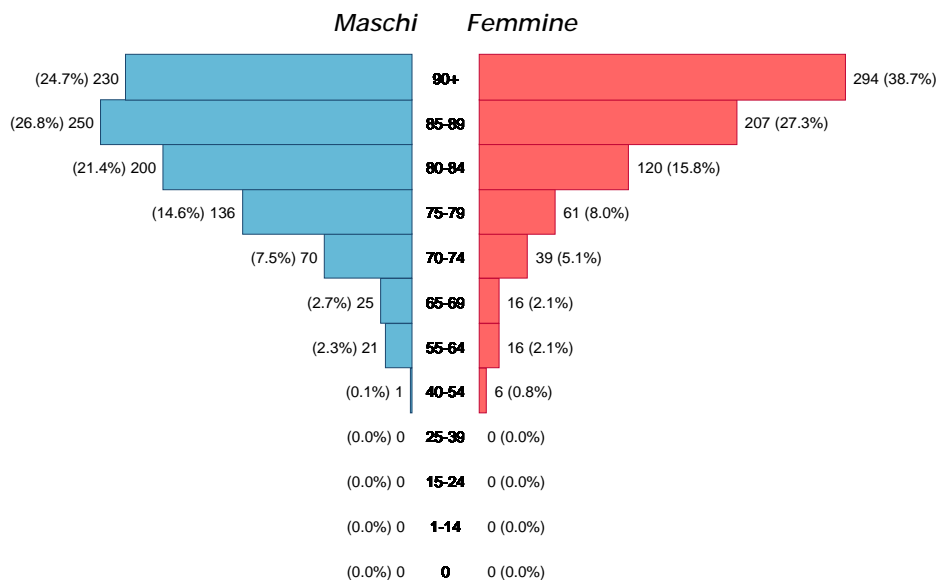
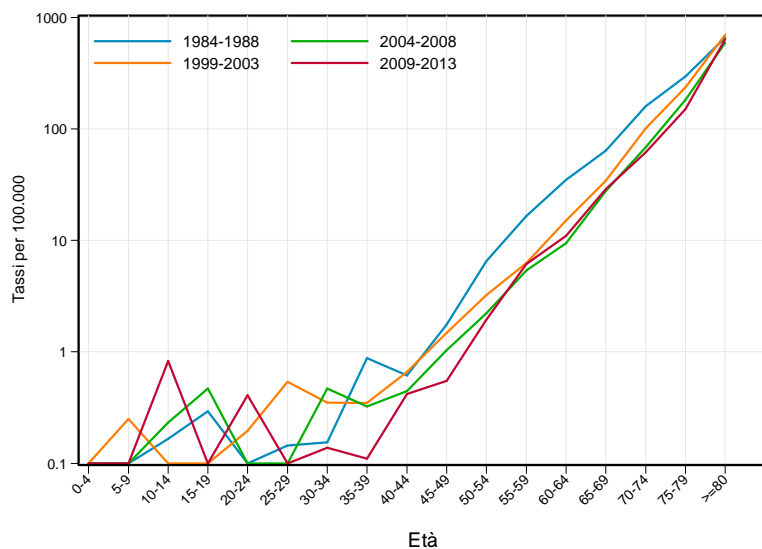
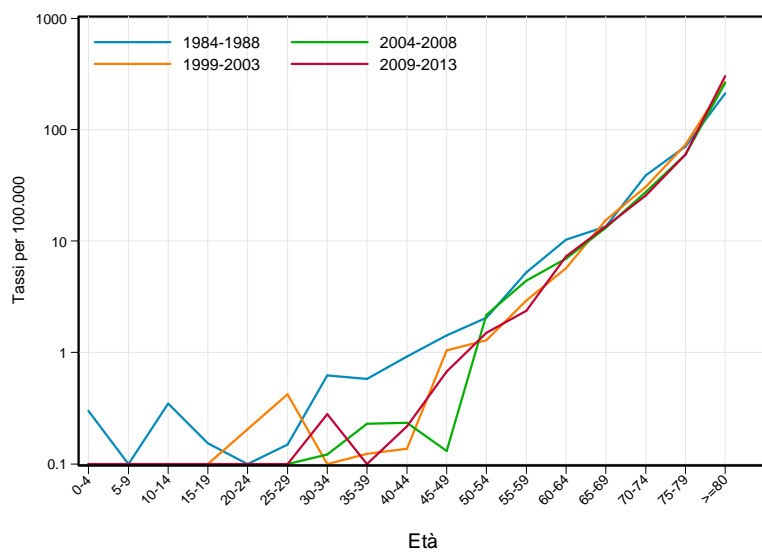

Andamento temporale della mortalità

Confronto con il dato nazionale

Figura 31.4. Trend dei tassi standardizzati* di mortalità. Italia vs Regione Emilia-Romagna. Periodo 1981-2013

Maschi

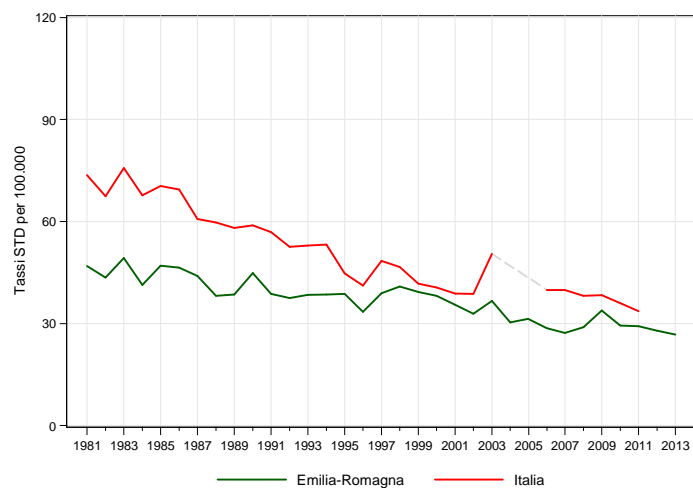

* Popolazione di riferimento: Popolazione maschi Italia 2001

Femmine

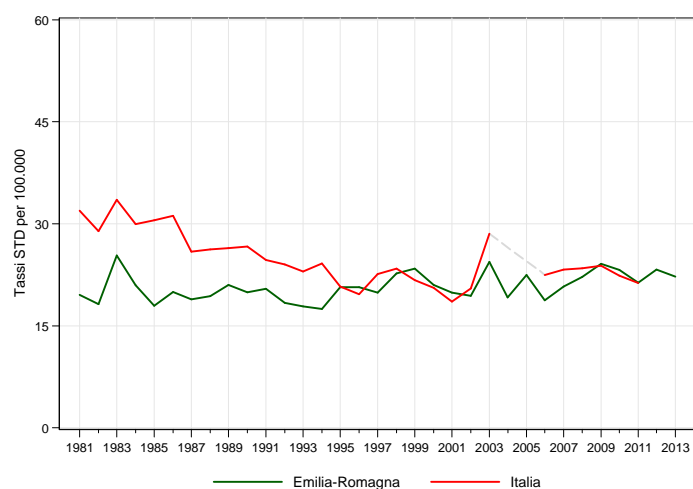

* Popolazione di riferimento: Popolazione femmine Italia 2001

Tabella 31.2. Stima della variazione percentuale annua (APC%). Italia vs Regione Emilia-Romagna. Periodo 1981-2013

Maschi		Femmine	
Emilia-Romagna	Italia	Emilia-Romagna	Italia
periodo	APC%	periodo	APC%
1981-2013	-1,7*	1981-2013	0,5*
		1981-2011	-1,0*

Confronto tra le Aree vaste

Figura 31.5. Trend dei tassi standardizzati* di mortalità. Regione Emilia-Romagna vs Area vasta.
Periodo 1987-2013

Maschi

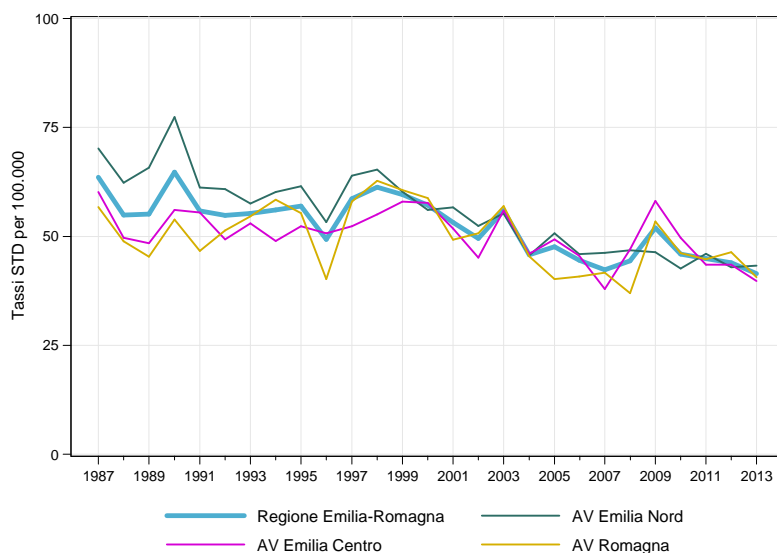

* Popolazione di riferimento: Popolazione maschi RER 2009-2013

Femmine

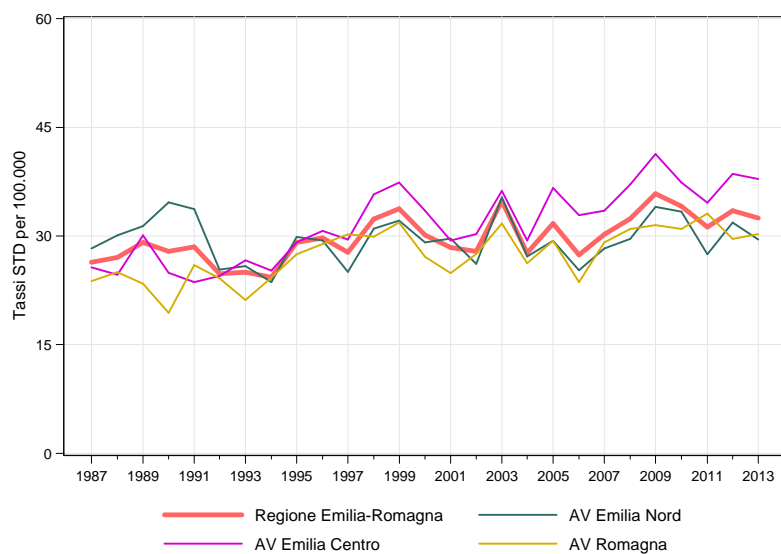

* Popolazione di riferimento: Popolazione femmine RER 2009-2013

Confronto fra le diverse aree della regione

Figura 31.6. Tassi standardizzati* di mortalità distinti per Azienda USL di residenza in Emilia-Romagna. Anno 2013

Totale

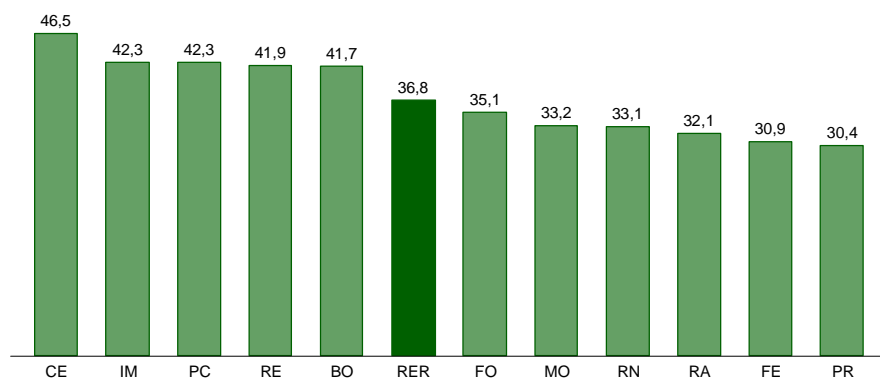

* Popolazione di riferimento: Popolazione totale RER 2009-2013

Maschi

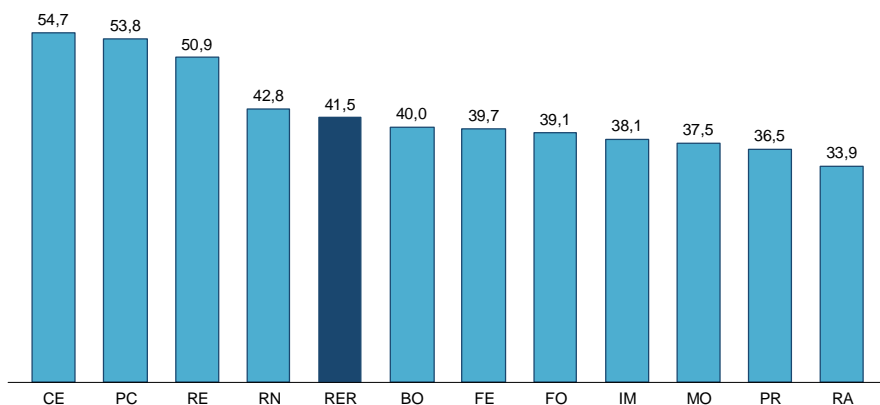

* Popolazione di riferimento: Popolazione maschi RER 2009-2013

Femmine

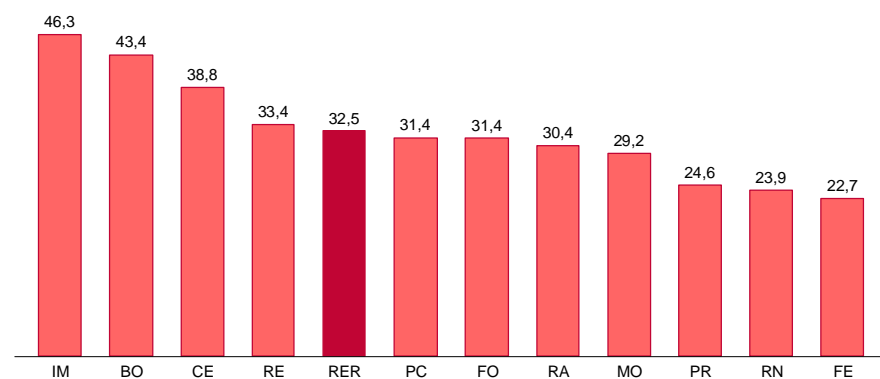

* Popolazione di riferimento: Popolazione femmine RER 2009-2013

Figura 31.7. Mappa dei rischi di mortalità. Stima degli SMR* (BMR) per comune di residenza.
Periodo 2009-2013

Totale

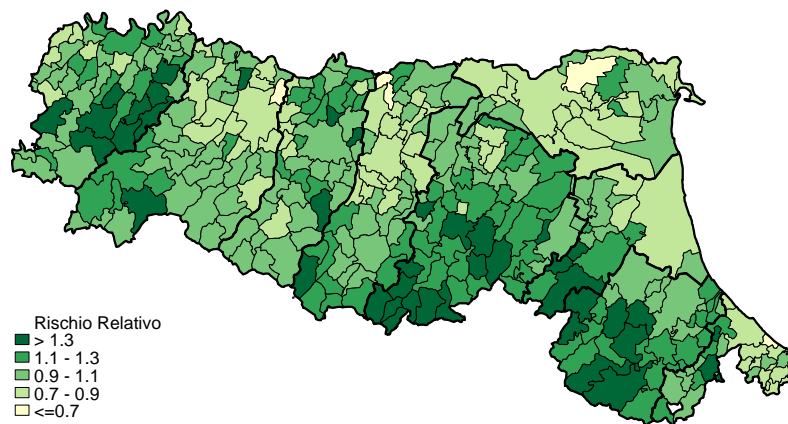

* Popolazione di riferimento: Popolazione totale RER 2009-2013

Maschi

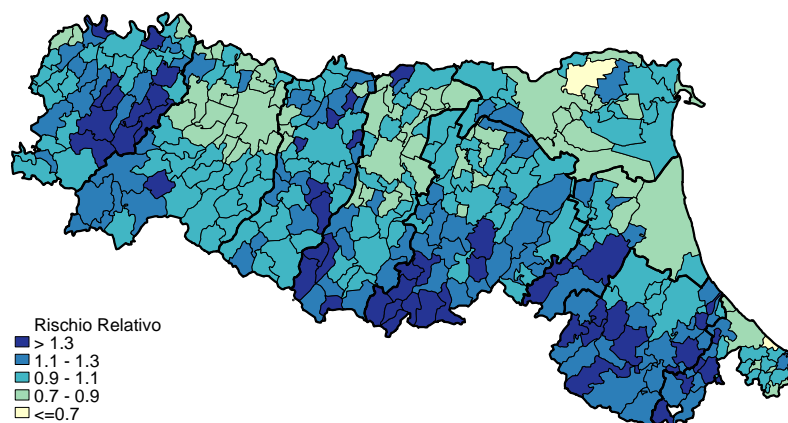

* Popolazione di riferimento: Popolazione maschi RER 2009-2013

Femmine

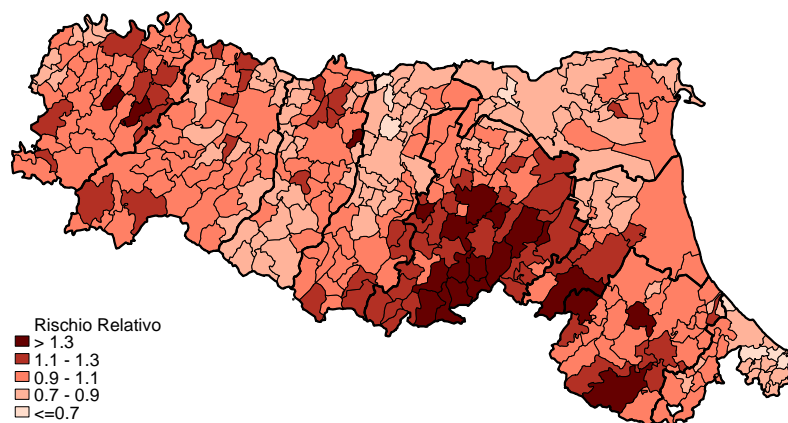

* Popolazione di riferimento: Popolazione femmine RER 2009-2013

Figura 31.8. Mappa dei rischi di mortalità. Variazioni percentuali dei BMR comunali. Periodo 2004-2008 vs 2009-2013

Totale

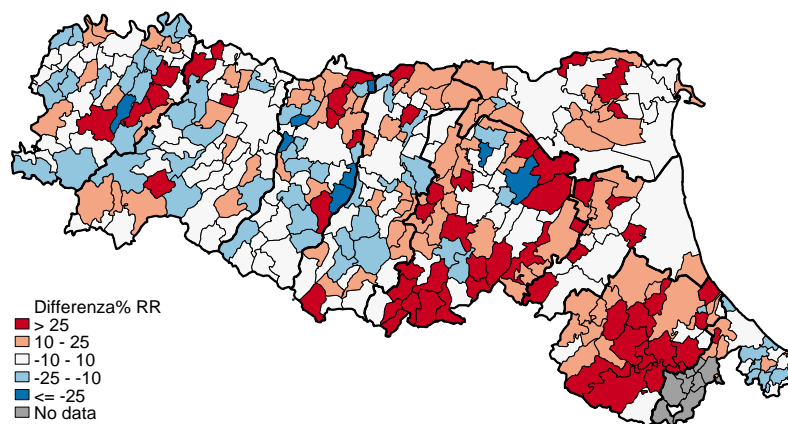

Maschi

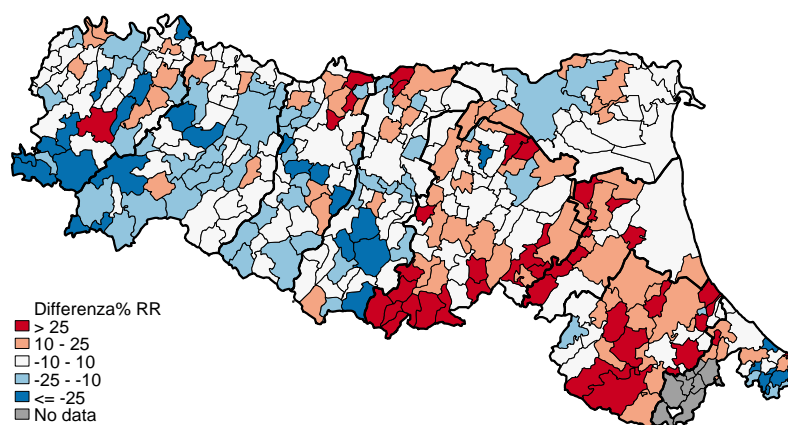

Femmine

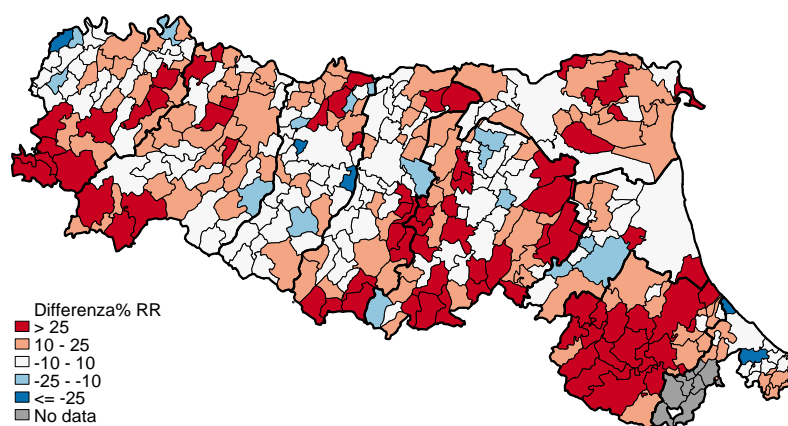

32. Malattie dell'apparato digerente (K00-K93)

Le malattie dell'apparato digerente hanno causato nel 2013 in Emilia-Romagna 1.675 decessi (3,5% della mortalità generale) con una prevalenza di decessi di sesso femminile (54,2%) rispetto a quelli maschili (45,8%). Il tasso standardizzato di mortalità è 36,6 per 100.000 residenti (*Tabella 32.1*). Le patologie raggruppate in questo settore causano un numero di morti tale da collocarlo al 7° posto per numero di decessi, al 4° posto per rischio di morte cumulato 0-69 e al 7° posto per numero di anni di vita persi (*Figura 1.4*).

La mortalità per causa all'interno di questo settore è composta prevalentemente da "altre malattie dell'intestino" (643 decessi; 38,4%) e "malattie del fegato" (425 decessi; 25,4 %) (*Figura 32.1*).

La suddivisione per età mostra che la maggior parte dei decessi femminili avviene in età anziana (oltre il 50% dei decessi in ultra 85enni), mentre negli uomini è significativo anche il numero di decessi fra i 40 e i 64 anni (*Figura 32.2*).

I tassi di mortalità età-specifici diminuiscono per tutto il periodo analizzato senza distinzione di età (*Figura 32.3*). Questa riduzione tende a mantenersi anche nei più anziani, almeno fino a 90-94 anni (*Figura 32.4*).

Il *trend* dei tassi standardizzati di mortalità Italia vs Regione Emilia-Romagna mostra per i maschi il dato regionale inferiore a quello italiano, entrambi in riduzione. Tra le femmine, a causa di una maggiore pendenza del dato italiano (-2,1% vs -1,5%), i due *trend* si avvicinano fino a incrociarsi negli ultimi anni (*Figura 32.5; Tabella 32.2*).

Il confronto temporale per Aree vaste mostra negli uomini una tendenza dei tassi a uniformarsi a partire dagli anni 2000; per le femmine il *trend* si equipara solo negli ultimi anni, quando l'Area vasta Romagna raggiunge le altre due Aree (*Figura 32.6*).

Considerando i tassi standardizzati di mortalità distinti per Azienda USL di residenza spicca in entrambi i sessi al primo posto il dato di Parma (*Figura 32.7*).

Le mappe dei rischi di mortalità mostrano un *cluster* di eccesso di rischio in entrambi i sessi nella provincia di Parma (*Figura 32.8*).

Le mappe delle variazioni dei BMR - che confrontano il periodo 2009-2013 con il precedente - mostrano una tendenza alla diminuzione su ampia parte del territorio emiliano-romagnolo (*Figura 32.9*).

Tabella 32.1. Principali indicatori di mortalità in Emilia-Romagna. Anno 2013

Indicatori	Maschi	Femmine	Totale
Decessi	767	908	1.675
Mortalità proporzionale settore (%)	45,8	54,2	100,0
Mortalità proporzionale mortalità generale (%)	3,4	3,6	3,5
Tasso grezzo per 100.000	35,6	39,6	37,6
Tasso standardizzato per 100.000	34,3	38,8	36,6
Rischio cumulato 0-69aa (%)	0,7	0,3	0,5
Tasso standardizzato PYLL 70aa per 1.000	1,1	0,5	0,8

Confronto per causa di morte

Figura 32.1. Numero di decessi e mortalità proporzionale per le principali classi di patologie del Settore X "Malattie dell'apparato digerente" in Emilia-Romagna. Anno 2013

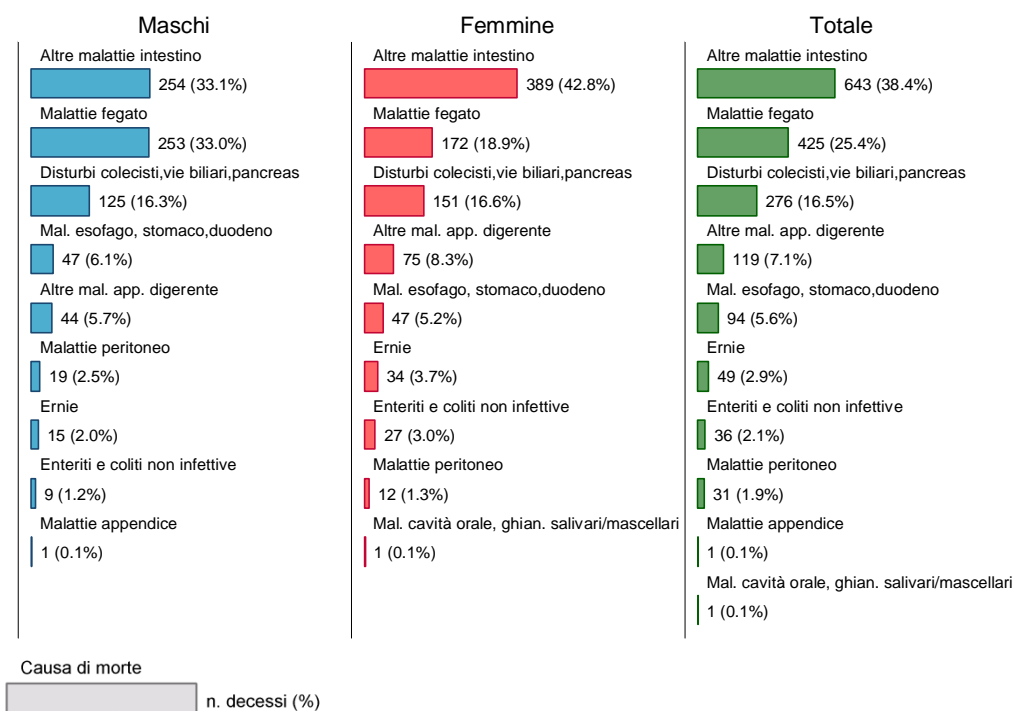

Confronto per età e sesso

Figura 32.2. Numero di decessi e mortalità proporzionale per classi di età e sesso in Emilia-Romagna. Anno 2013



Figura 32.3. Tassi specifici per età e sesso distinti per periodi di decesso (quinquennali) in Emilia-Romagna

Maschi



Femmine

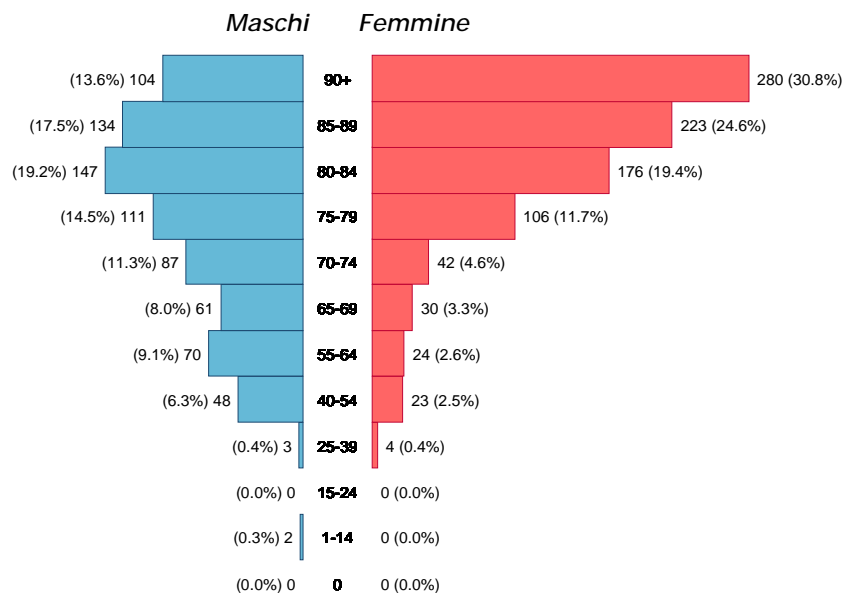
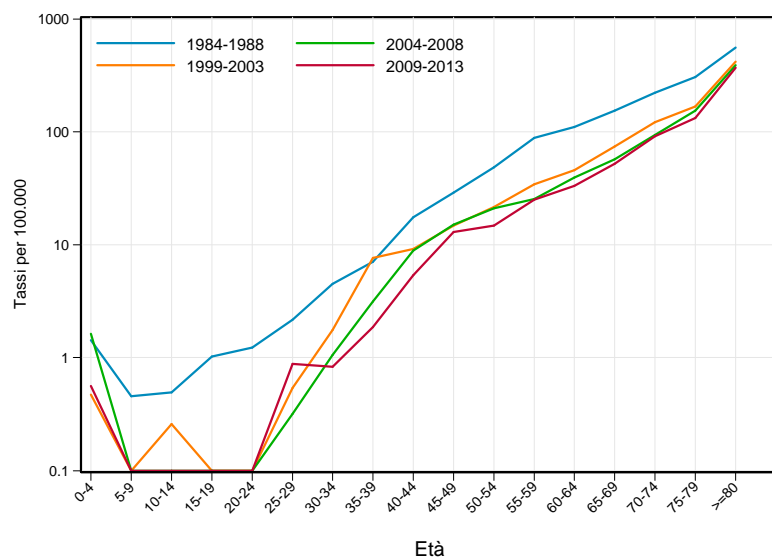

Figura 32.4. Tassi specifici per età e sesso distinti per periodi di decesso (quinquennali) in Emilia-Romagna. Classe di età 75-95+ anni

Maschi



Femmine

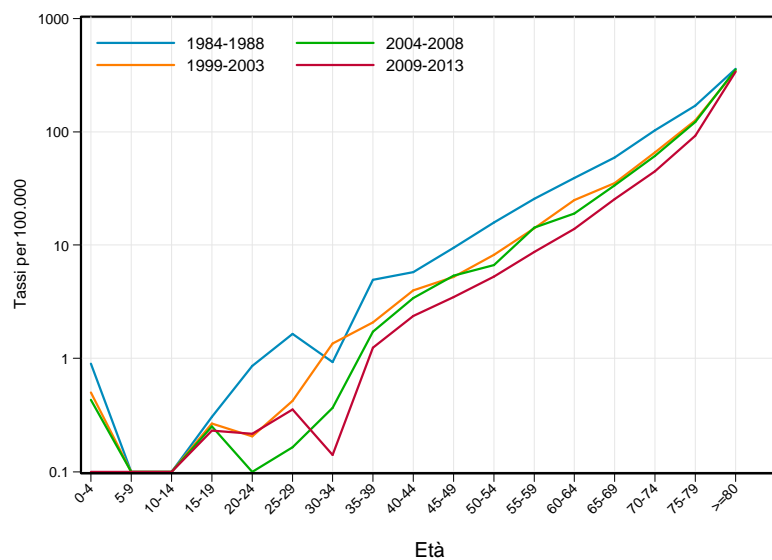
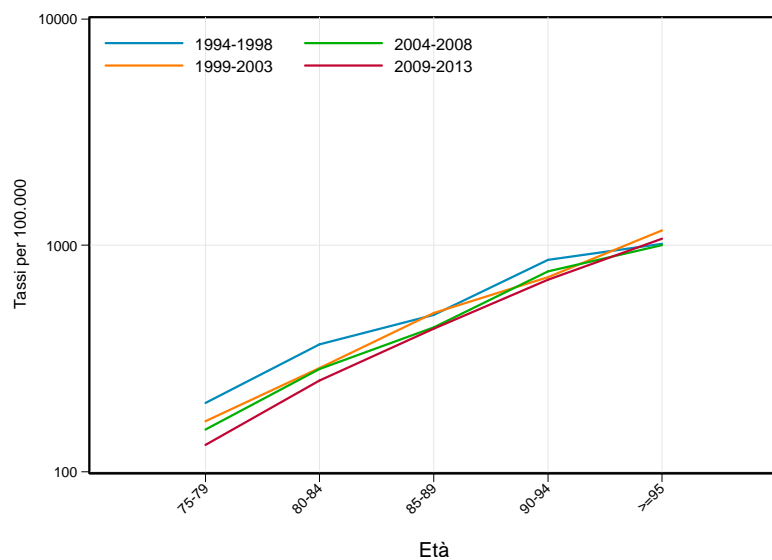
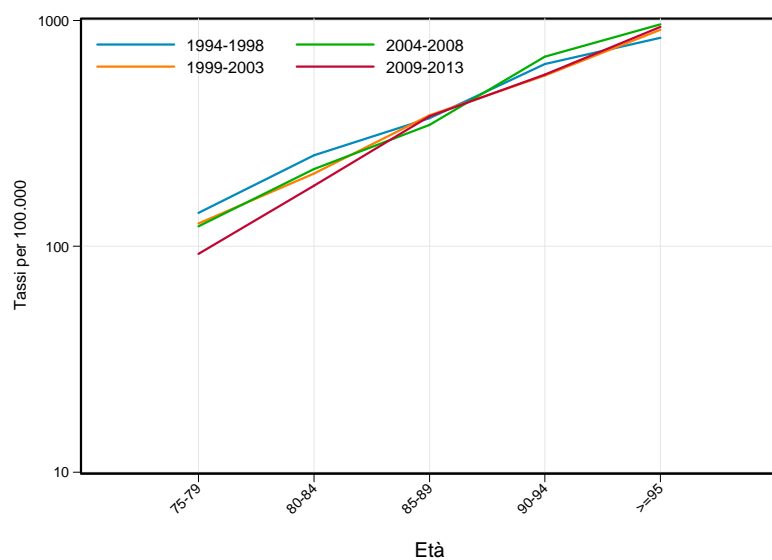

Andamento temporale della mortalità

Confronto con il dato nazionale

Figura 32.5. Trend dei tassi standardizzati* di mortalità. Italia vs Regione Emilia-Romagna. Periodo 1981-2013

Maschi

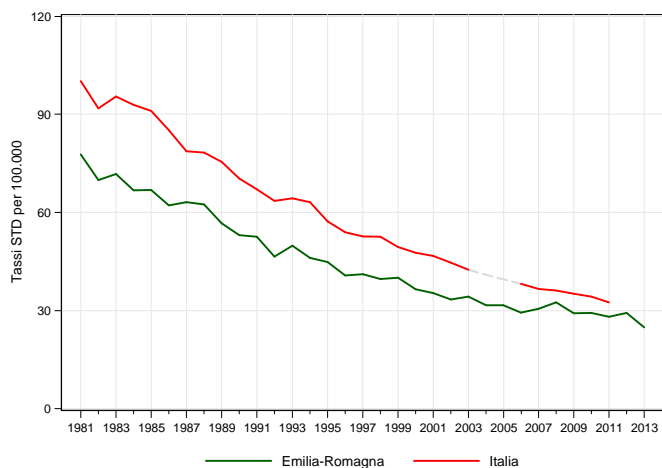

* Popolazione di riferimento: Popolazione maschi Italia 2001

Femmine

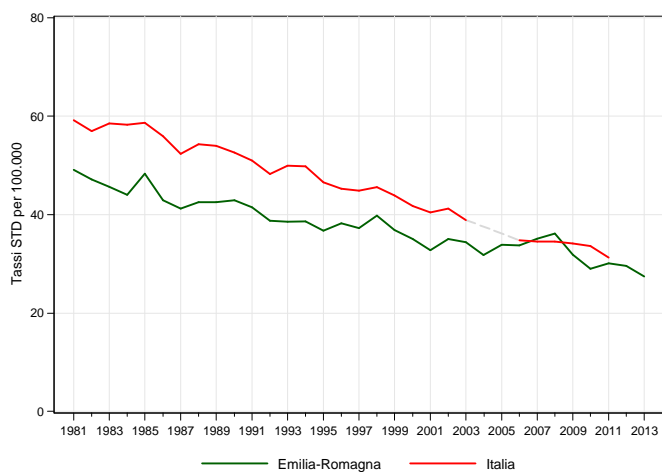

* Popolazione di riferimento: Popolazione femmine Italia 2001

Tabella 32.2. Stima della variazione percentuale annua (APC%). Italia vs Regione Emilia-Romagna. Periodo 1981-2013

Maschi		Femmine	
Emilia-Romagna		Italia	
periodo	APC%	periodo	APC%
1981-2002	-3,8*	1981-2011	-3,8*
2002-2013	-2,0*	1981-2013	-1,5*
		1981-2011	-2,1*

Confronto tra le Aree vaste

Figura 32.6. Trend dei tassi standardizzati* di mortalità. Regione Emilia-Romagna vs Area vasta.
 Periodo 1987-2013

Maschi

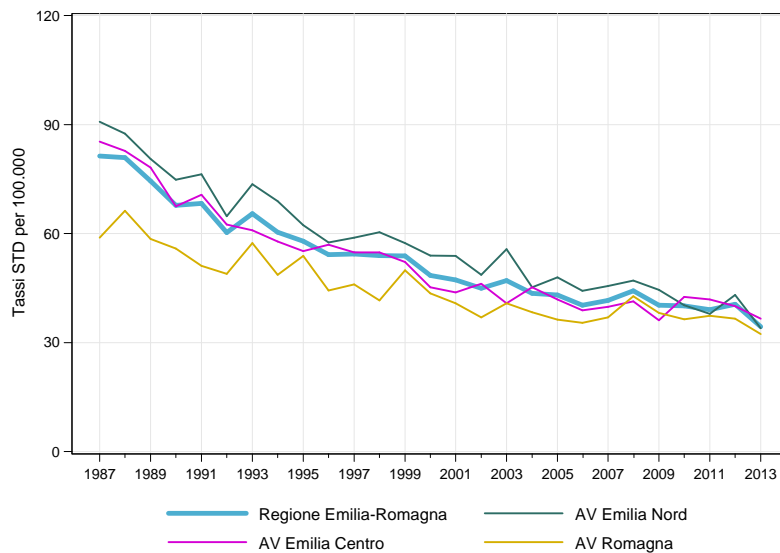

* Popolazione di riferimento: Popolazione maschi RER 2009-2013

Femmine

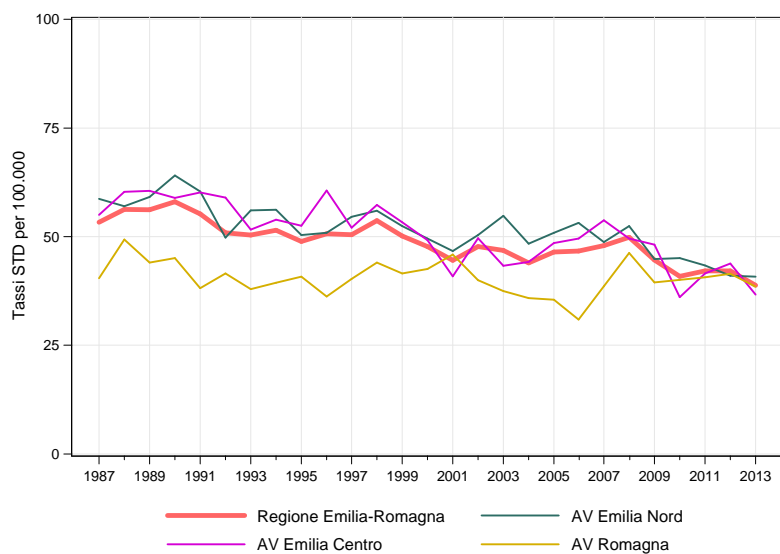

* Popolazione di riferimento: Popolazione femmine RER 2009-2013

Confronto fra le diverse aree della regione

Figura 32.7 Tassi standardizzati* di mortalità distinti per Azienda USL di residenza in Emilia-Romagna. Anno 2013

Totale

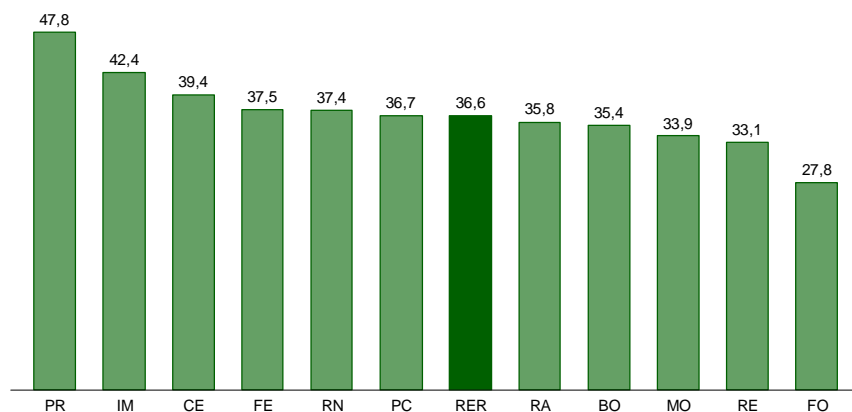

* Popolazione di riferimento: Popolazione totale RER 2009-2013

Maschi

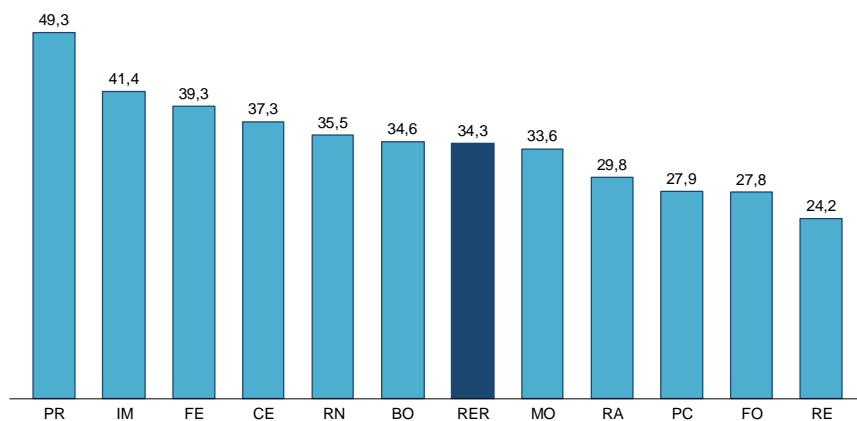

* Popolazione di riferimento: Popolazione maschi RER 2009-2013

Femmine



* Popolazione di riferimento: Popolazione femmine RER 2009-2013

Figura 32.8. Mappa dei rischi di mortalità. Stima degli SMR* (BMR) per comune di residenza.
Periodo 2009-2013

Totale

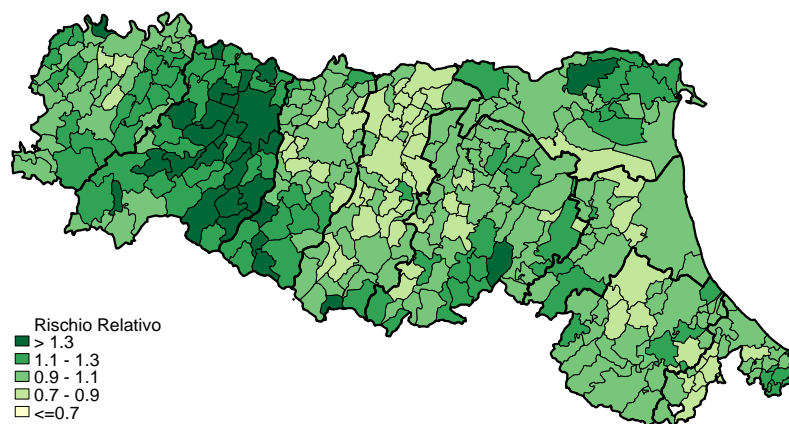

* Popolazione di riferimento: Popolazione totale RER 2009-2013

Maschi

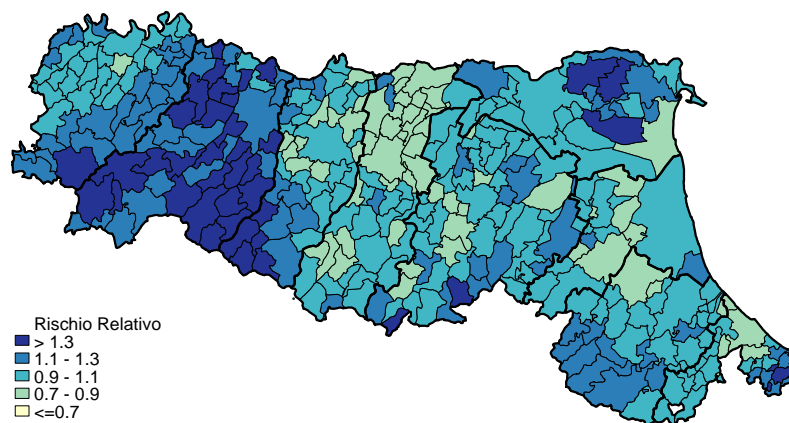

* Popolazione di riferimento: Popolazione maschi RER 2009-2013

Femmine

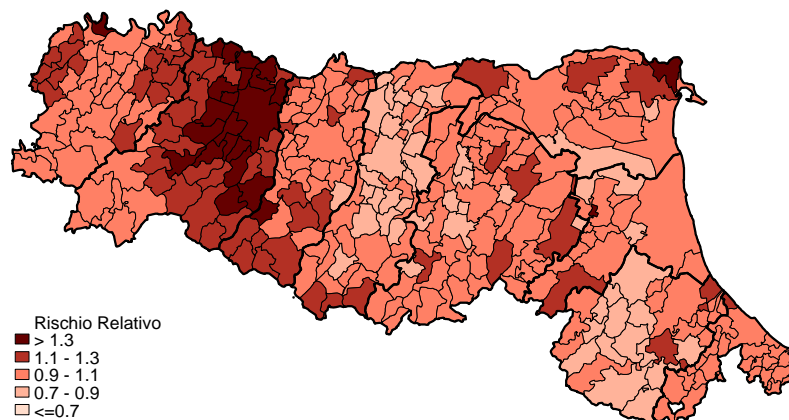

* Popolazione di riferimento: Popolazione femmine RER 2009-2013

Figura 32.9. Mappa dei rischi di mortalità. Variazioni percentuali dei BMR comunali. Periodo 2004-2008 vs 2009-2013

Totale

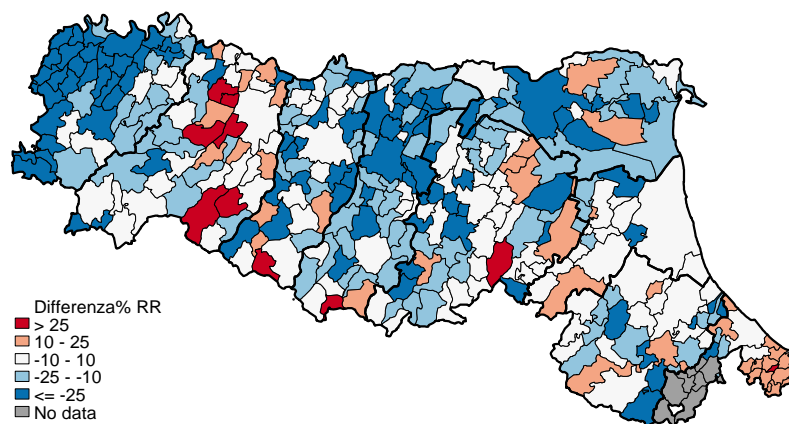

Maschi

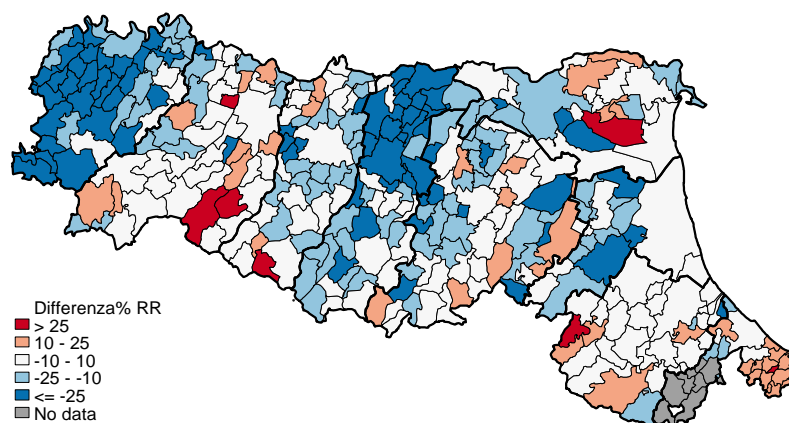

Femmine

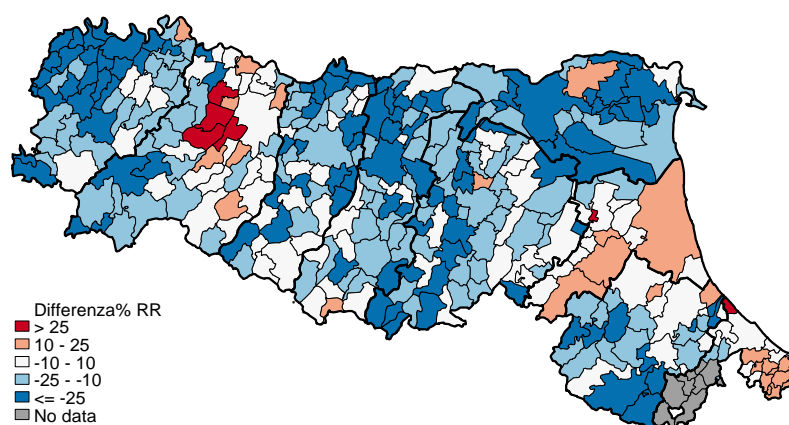

33. Cirrosi e altre malattie croniche del fegato (K70-K74)

Nel 2013 la cirrosi ha causato in Emilia-Romagna 392 decessi (0,8% della mortalità generale), in maggioranza maschi: 61%. Il tasso standardizzato di mortalità è stato 8,6 per 100.000 residenti (*Tabella 33.1*).

L'analisi dei tassi standardizzati degli anni di vita persi evidenzia la riduzione di tale indicatore da 1,5 nel quinquennio 1989-1993 a 0,6 nel 2009-2013; questo calo è particolarmente evidente negli uomini, nei quali gli anni di vita persi per questa patologia passano da 2,3 nel 1989-1993 a 0,9 nel 2009-2013 (*Figura 1.1*).

Le più frequenti cause di morte afferenti a questo raggruppamento di malattie sono le "fibrosi e cirrosi epatiche" (294 decessi; 75%) e l'"epatopatia alcolica" (68 decessi; 17,3%) (*Figura 33.1*).

La suddivisione per età relativa all'anno 2013 mostra un elevato numero di decessi fra gli uomini già a partire dai 40 anni. Tra le donne invece il maggior numero si osserva a partire dai 75 anni (*Figura 33.2*).

I tassi di mortalità età-specifici per periodo di decesso mostrano una mortalità in entrambi i sessi in deciso calo, con la curva relativa all'ultimo periodo (2009-2013) nettamente inferiore a tutte le precedenti in tutte le età (*Figura 33.3*).

Anche il *trend* dei tassi standardizzati di mortalità Italia vs Regione Emilia-Romagna mostra una forte riduzione. Nei maschi, con il dato regionale sempre inferiore al dato italiano, la mortalità risulta in calo costante pari al 4,6-4,9% annuo. Più discontinuo ma sostanzialmente analogo è il *trend* nel sesso femminile, in cui si evidenzia inoltre, per il dato regionale, una forte diminuzione (APC -14,6%) nell'ultimo periodo 2008-2013 (*Figura 33.4; Tabella 33.2*).

Il confronto temporale per Aree vaste mostra un *trend* superiore al dato regionale nell'Area vasta Emilia Nord e un *trend* inferiore per l'Area vasta Romagna. Tale differenziale tende a ridursi negli ultimi anni, tanto che i *trend* diventano quasi sovrapponibili (*Figura 33.5*).

L'analisi del rischio cumulato mostra un andamento in calo, più considerevole negli uomini: la probabilità di morire entro i 69 anni passa da 1,7% nel periodo 1984-1988 a 0,5% nell'ultimo periodo (*Figura 33.6*).

I tassi standardizzati di mortalità per Azienda USL di residenza più elevati nell'anno 2013 si sono registrati nelle Aziende USL di Parma e Imola tra i maschi e di Imola e Piacenza fra le femmine (*Figura 33.7*).

Le mappe dei rischi di mortalità nel periodo 2009-2013 mostrano, per tale causa di decesso, rischi relativi superiori al dato regionale in entrambi i sessi in un'area che comprende tutti i comuni delle province di Parma e Piacenza (*Figura 33.8*).

Le mappe delle variazioni dei BMR evidenziano un andamento in calo in tutto il territorio regionale (*Figura 33.9*).

Tabella 33.1. Principali indicatori di mortalità in Emilia-Romagna. Anno 2013

Indicatori	Maschi	Femmine	Totale
Decessi	239	153	392
Mortalità proporzionale (%)	61,0	39,0	100,0
Mortalità proporzionale settore (%)	31,2	16,9	23,4
Mortalità proporzionale mortalità generale (%)	1,1	0,6	0,8
Tasso grezzo per 100.000	11,1	6,7	8,8
Tasso standardizzato per 100.000	10,8	6,6	8,6
Rischio cumulato 0-69aa (%)	0,4	0,1	0,3
Tasso standardizzato PYLL 70aa per 1.000	0,7	0,3	0,5

Confronto per causa di morte

Figura 33.1. Numero di decessi e mortalità proporzionale per le principali cause di decesso della cirrosi e altre malattie croniche del fegato in Emilia-Romagna. Anno 2013

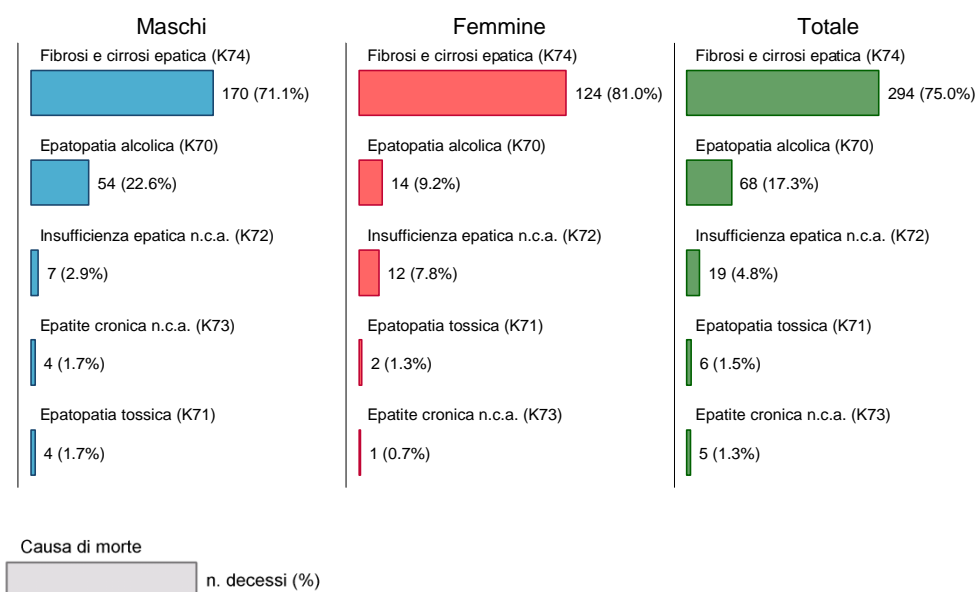

Confronto per età e sesso

Figura 33.2. Numero di decessi e mortalità proporzionale per classi di età e sesso in Emilia-Romagna. Anno 2013



Figura 33.3. Tassi specifici per età e sesso distinti per periodi di decesso (quinquennali) in Emilia-Romagna

Maschi



Femmine

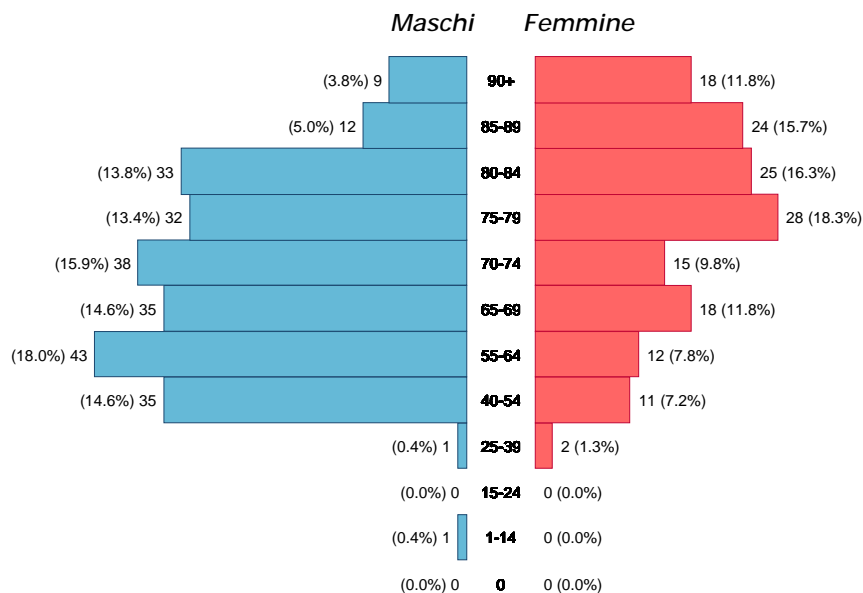
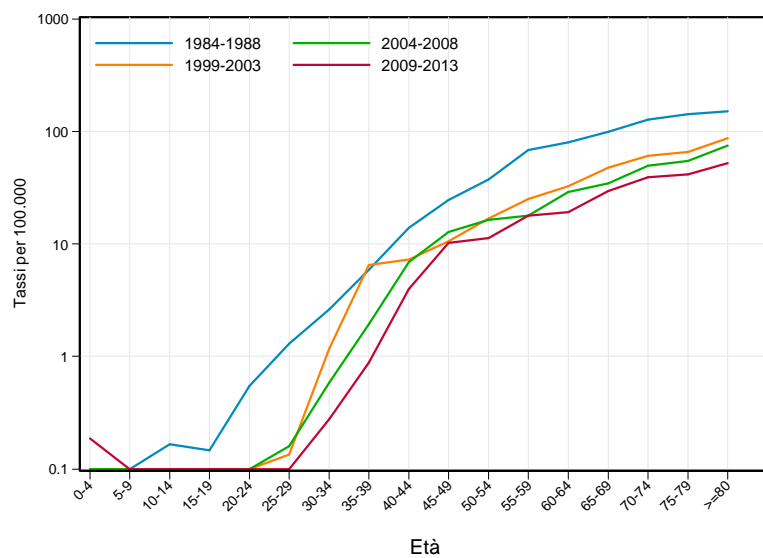
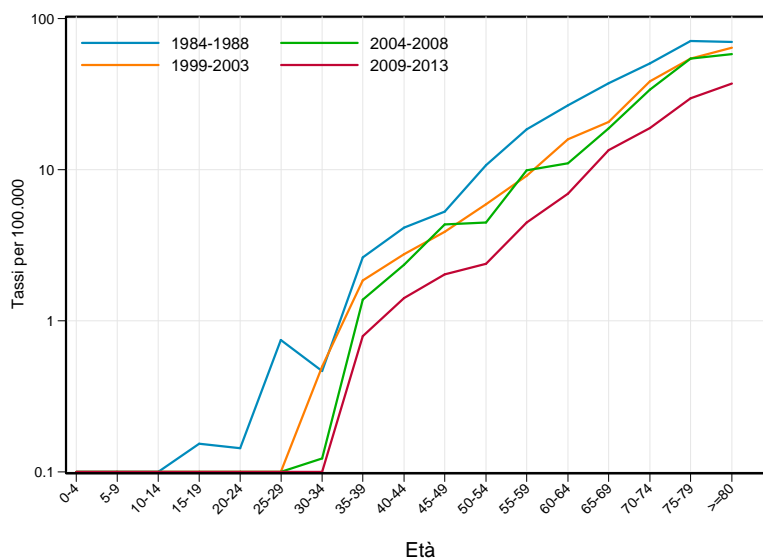

Andamento temporale della mortalità

Confronto con il dato nazionale

Figura 33.4. Trend dei tassi standardizzati* di mortalità. Italia vs Regione Emilia-Romagna. Periodo 1981-2013

Maschi

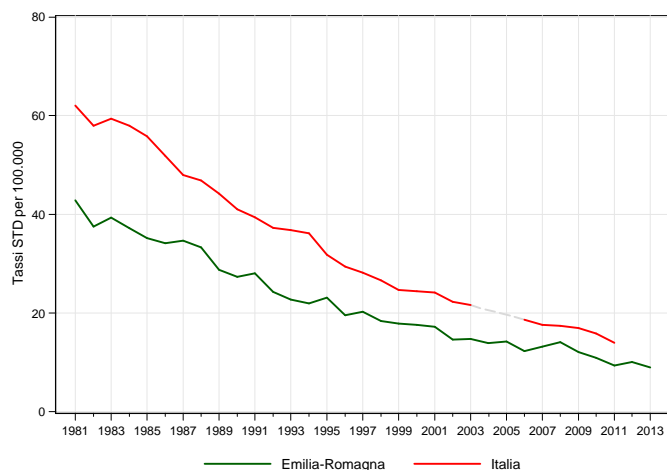

* Popolazione di riferimento: Popolazione maschi Italia 2001

Femmine

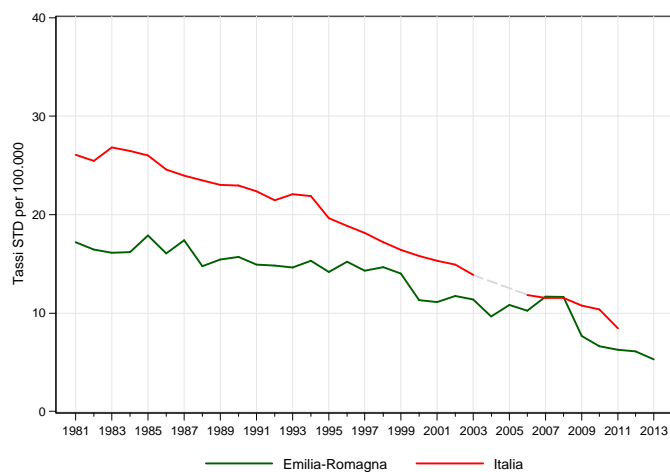

* Popolazione di riferimento: Popolazione femmine Italia 2001

Tabella 33.2. Stima della variazione percentuale annua (APC%). Italia vs Regione Emilia-Romagna. Periodo 1981-2013

Maschi		Femmine	
Emilia-Romagna	Italia	Emilia-Romagna	Italia
periodo	APC%	periodo	APC%
1981-2013	-4,6*	1981-2008	-2,0*
		2008-2013	-14,6*
		1981-1994	-1,9*
		1994-2011	-4,6*

Confronto tra le Aree vaste

Figura 33.5. Trend dei tassi standardizzati* di mortalità. Regione Emilia-Romagna vs Area vasta.
Periodo 1987-2013

Maschi

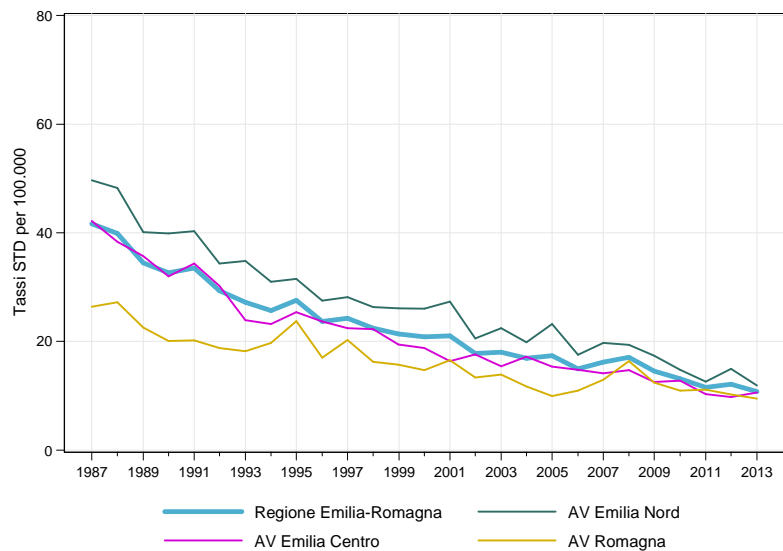

* Popolazione di riferimento: Popolazione maschi RER 2009-2013

Femmine

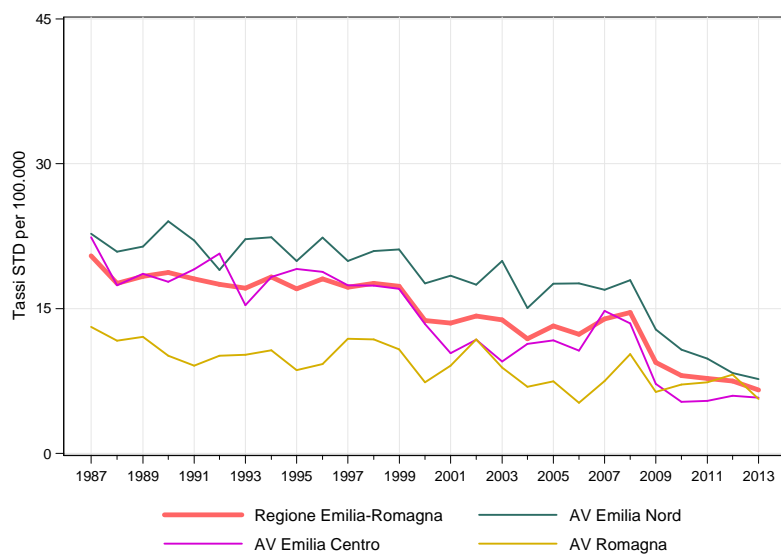

* Popolazione di riferimento: Popolazione femmine RER 2009-2013

Andamento rischio cumulato 0-69 anni

Figura 33.6. Rischio cumulato 0-69 anni in Emilia-Romagna. Periodo 1984-2013

Maschi

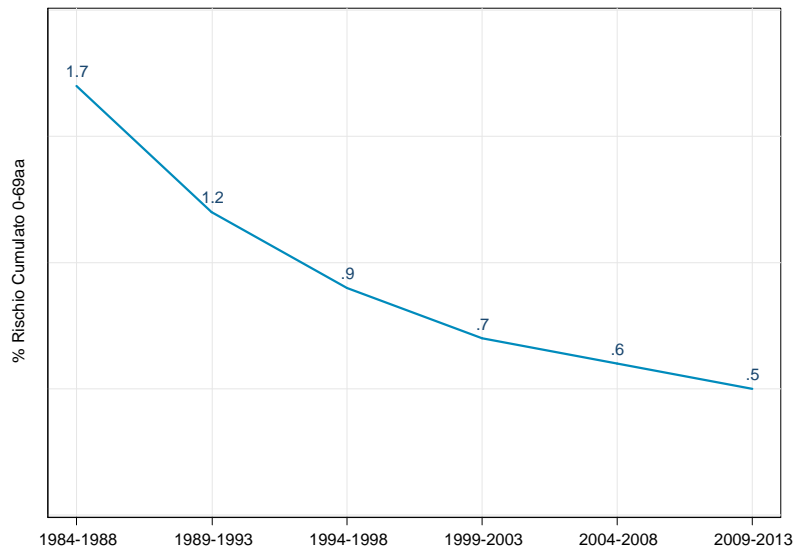

Femmine

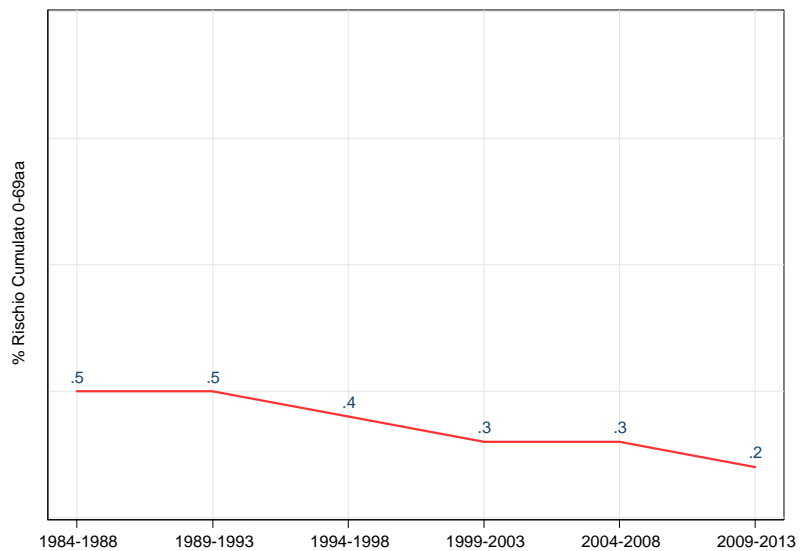

Confronto fra le diverse aree della regione

Figura 33.7. Tassi standardizzati* di mortalità distinti per Azienda USL di residenza in Emilia-Romagna. Anno 2013

Totale

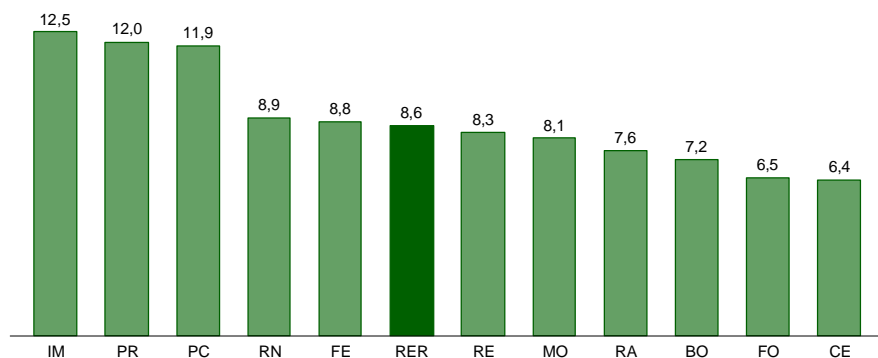

* Popolazione di riferimento: Popolazione totale RER 2009-2013

Maschi

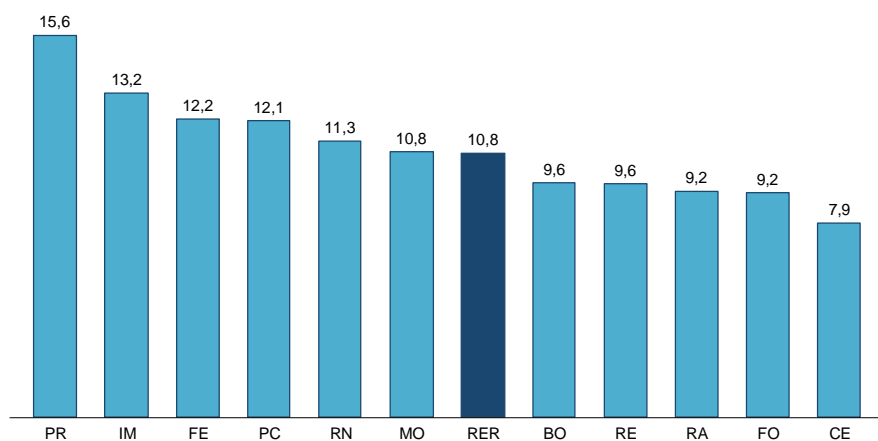

* Popolazione di riferimento: Popolazione maschi RER 2009-2013

Femmine

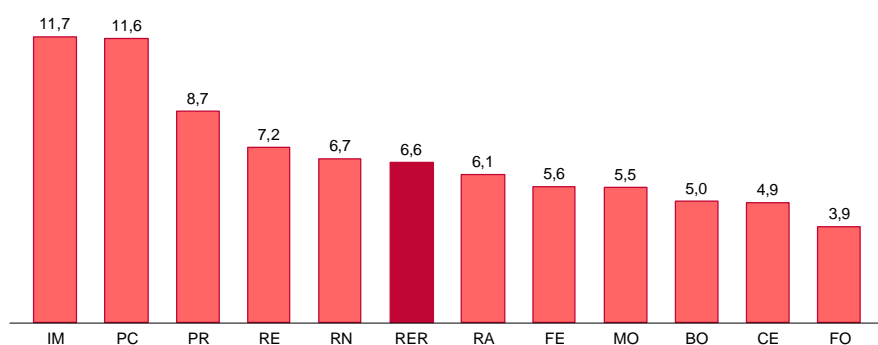

* Popolazione di riferimento: Popolazione femmine RER 2009-2013

Figura 33.8. Mappa dei rischi di mortalità. Stima degli SMR* (BMR) per comune di residenza.
Periodo 2009-2013

Totale

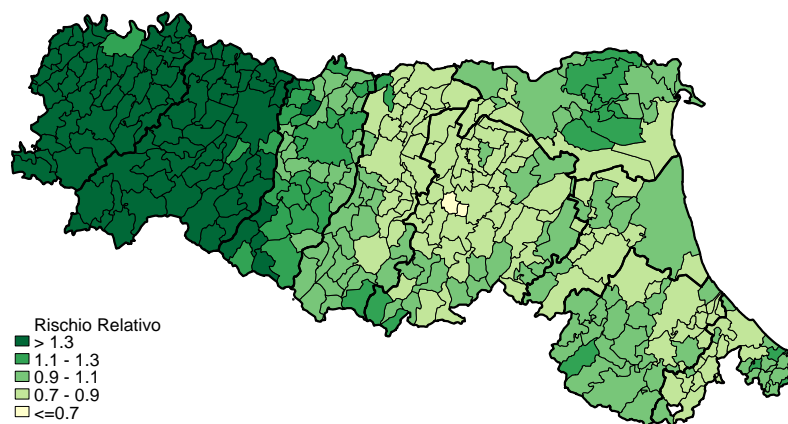

* Popolazione di riferimento: Popolazione totale RER 2009-2013

Maschi

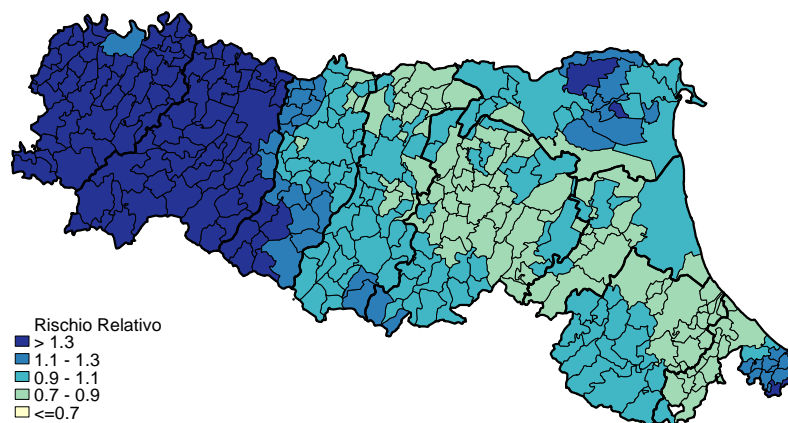

* Popolazione di riferimento: Popolazione maschi RER 2009-2013

Femmine

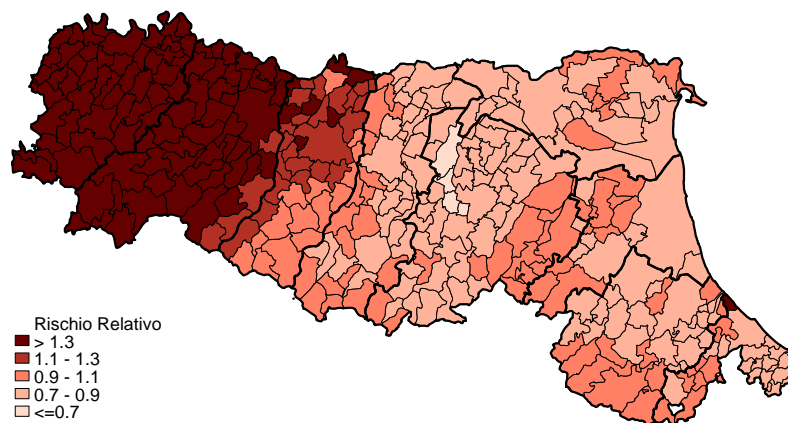

* Popolazione di riferimento: Popolazione femmine RER 2009-2013

Figura 33.9. Mappa dei rischi di mortalità. Variazioni percentuali dei BMR comunali. Periodo 2004-2008 vs 2009-2013

Totale

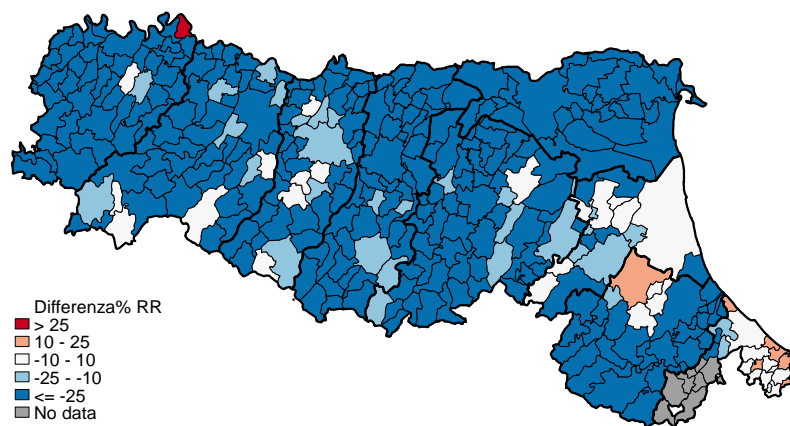

Maschi

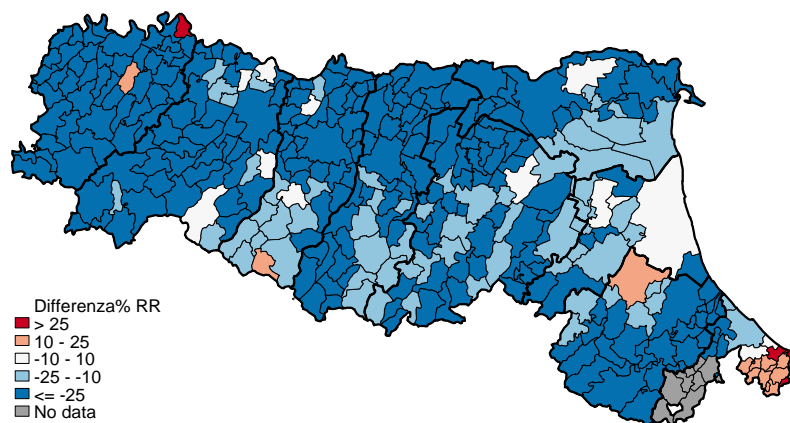

Femmine

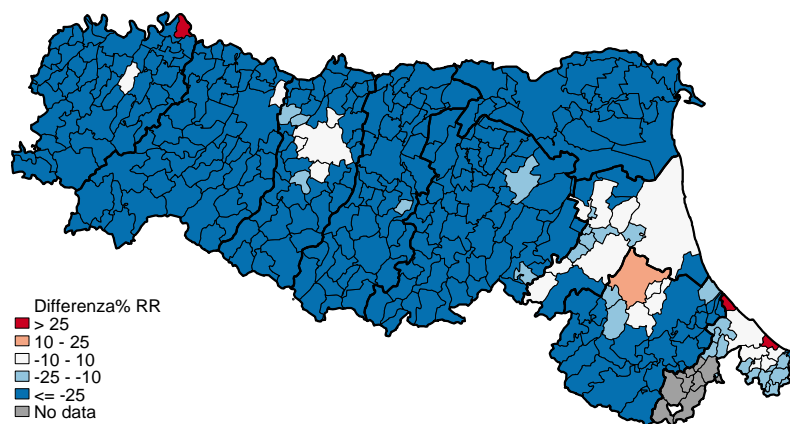

34. Malattie dell'apparato genitourinario (N00-N99)

Il numero di morti per malattie dell'apparato genitourinario nel 2013 è stato di 908 (1,9% della mortalità generale), 43,6% maschi e 56,4% femmine, con un tasso standardizzato di mortalità di 19,8 per 100.000 residenti (*Tabella 34.1*).

Considerando la mortalità per causa all'interno di questo settore, in entrambi i sessi la principale causa di morte è rappresentata da "insufficienza renale" (535 decessi; 58,9%), seguita da "altre malattie dell'apparato urinario" (*Figura 34.1*).

La suddivisione per età indica che la mortalità per questa causa interessa prevalentemente persone molto anziane e in prevalenza donne: il 41,2% di decessi si verificano nelle donne ultra90enni (*Figura 34.2*).

I tassi di mortalità età-specifici per periodo di decesso mostrano un sensibile calo della mortalità fra il 1984-1988 e i periodi successivi (*Figura 34.3*) per la fascia di età 45-79 anni; per gli ultra80enni sembra invece essersi verificato un aumento della mortalità dal 1999 al 2013, particolarmente nel sesso femminile (*Figura 34.4*).

Il *trend* dei tassi standardizzati di mortalità Italia vs Regione Emilia-Romagna evidenzia andamenti sostanzialmente simili: ad un primo periodo di forte calo, soprattutto nel sesso maschile (-5,6% RER vs -5,4% Italia), subentra da inizio/metà anni '90 un lieve aumento dei tassi femminili mentre quelli maschili, soprattutto i nazionali, continuano a ridursi moderatamente. Il dato regionale è sempre inferiore a quello nazionale per tutto il periodo (*Figura 34.5; Tabella 34.2*).

Il confronto temporale per Aree vaste mostra un andamento sostanzialmente sovrapponibile al dato regionale tranne nell'ultimo periodo e in particolare nelle donne, dove il tasso dell'Area vasta Emilia Nord è maggiore del dato regionale, al contrario di quello dell'Area vasta Romagna (*Figura 34.6*).

Considerando i tassi standardizzati di mortalità distinti per Azienda USL di residenza in Emilia-Romagna nell'anno 2013 si nota in entrambi i sessi il dato di Reggio Emilia al primo posto (*Figura 34.7*).

Le mappe dei rischi di mortalità mostrano zone caratterizzate da rischi relativi superiori al livello medio regionale in entrambi i sessi soprattutto nel reggiano e in minore misura nelle aree adiacenti di Parma e Modena (*Figura 34.8*).

Le mappe delle variazioni dei BMR mostrano *cluster* di rischio aumentato in entrambi i sessi principalmente nelle area delle provincie di Parma, Reggio Emilia, Modena e in minore misura Ferrara e Bologna (*Figura 34.9*).

Tabella 34.1. Principali indicatori di mortalità in Emilia-Romagna. Anno 2013

Indicatori	Maschi	Femmine	Totale
Decessi	396	512	908
Mortalità proporzionale settore (%)	43,6	56,4	100,0
Mortalità proporzionale mortalità generale (%)	1,8	2,0	1,9
Tasso grezzo per 100.000	18,4	22,3	20,4
Tasso standardizzato per 100.000	17,6	21,9	19,8
Rischio cumulato 0-69aa (%)	0,1	0,1	0,1
Tasso standardizzato PYLL 70aa per 1.000	0,1	0,1	0,1

Confronto per causa di morte

Figura 34.1. Numero di decessi e mortalità proporzionale per le principali classi di patologie del Settore XIV "Malattie dell'apparato genitourinario" in Emilia-Romagna. Anno 2013

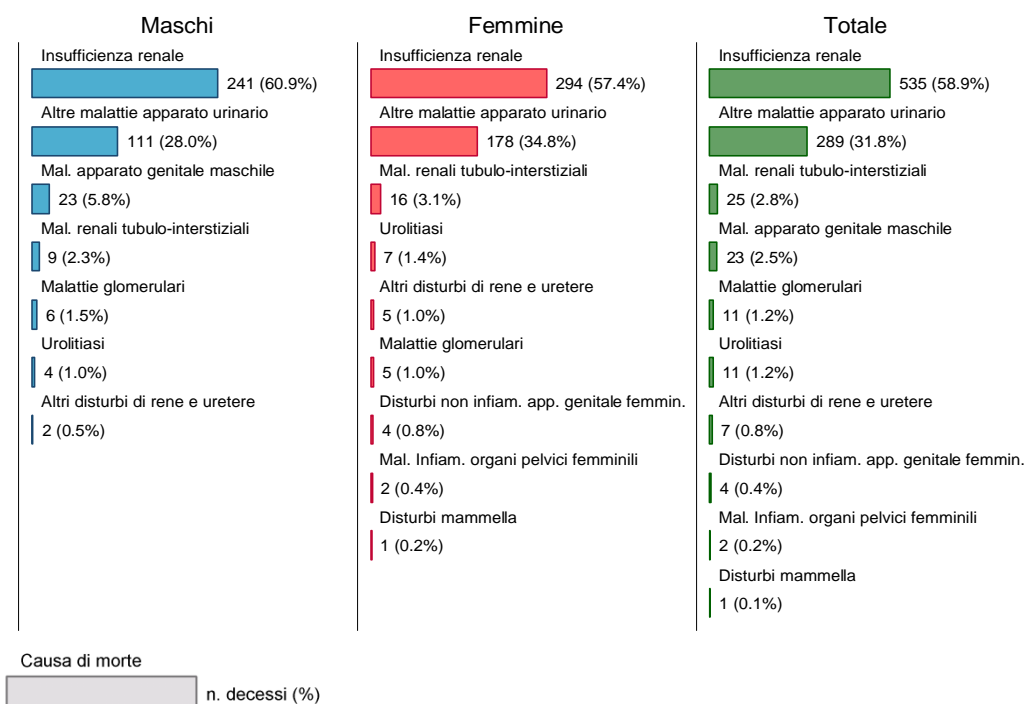

Confronto per età e sesso

Figura 34.2. Numero di decessi e mortalità proporzionale per classi di età e sesso in Emilia-Romagna. Anno 2013



Figura 34.3. Tassi specifici per età e sesso distinti per periodi di decesso (quinquennali) in Emilia-Romagna

Maschi



Femmine

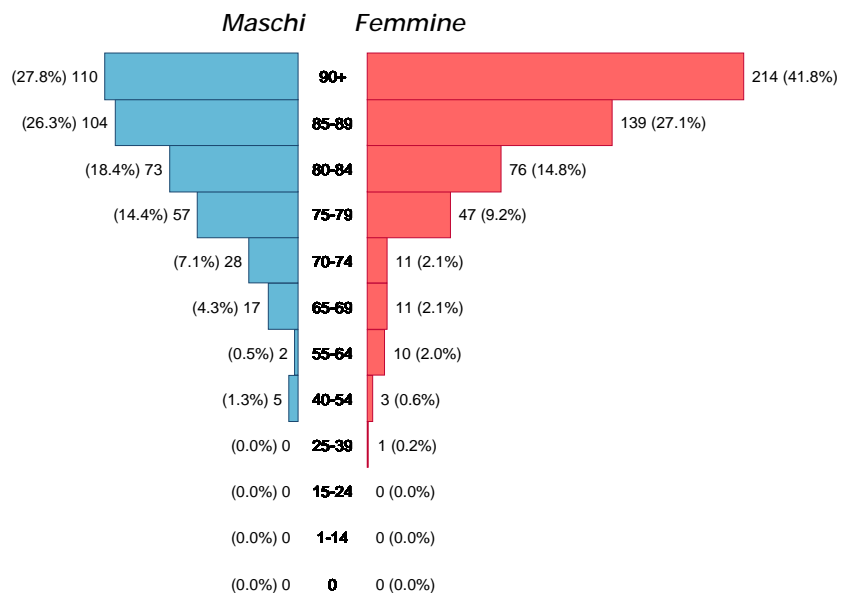
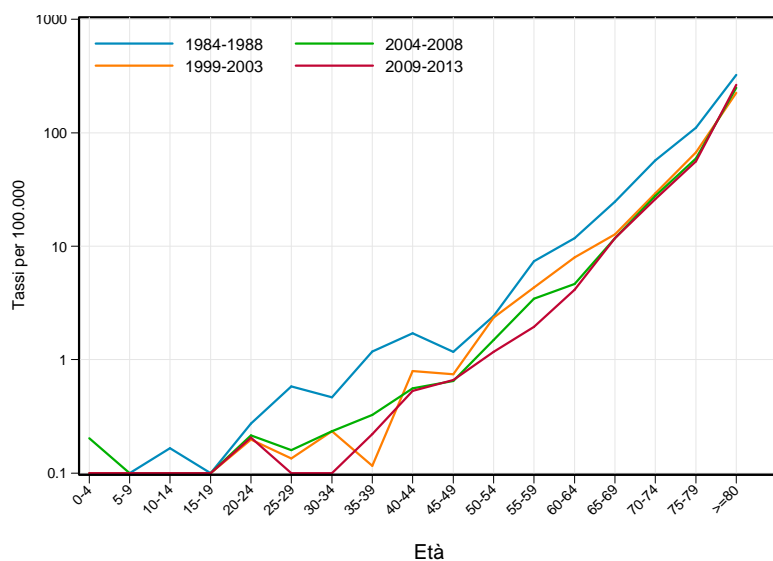

Figura 34.4. Tassi specifici per età e sesso distinti per periodi di decesso (quinquennali) in Emilia-Romagna. Classe di età 75-95+ anni

Maschi



Femmine

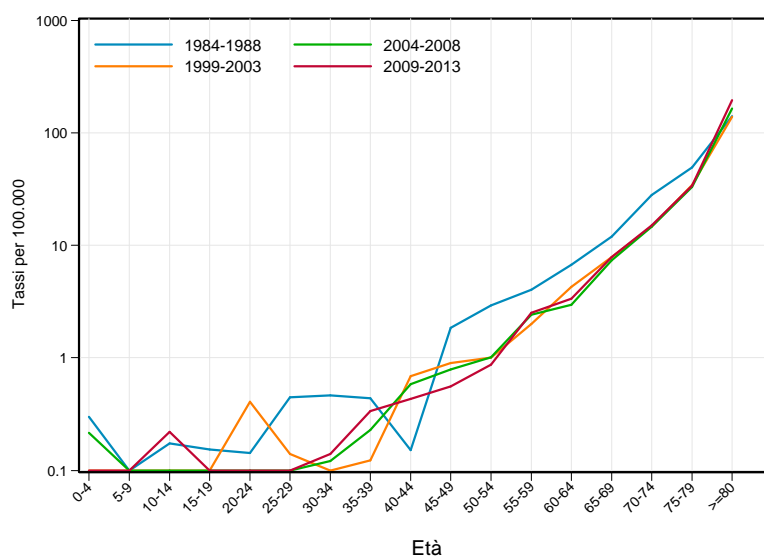
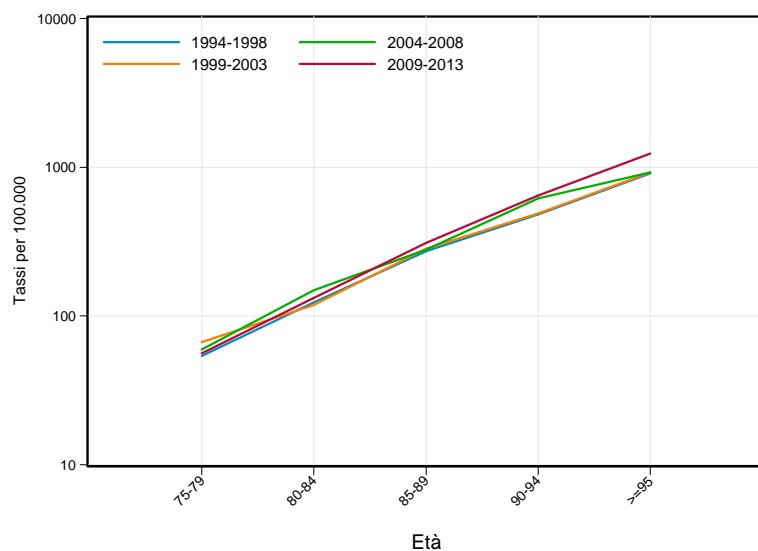
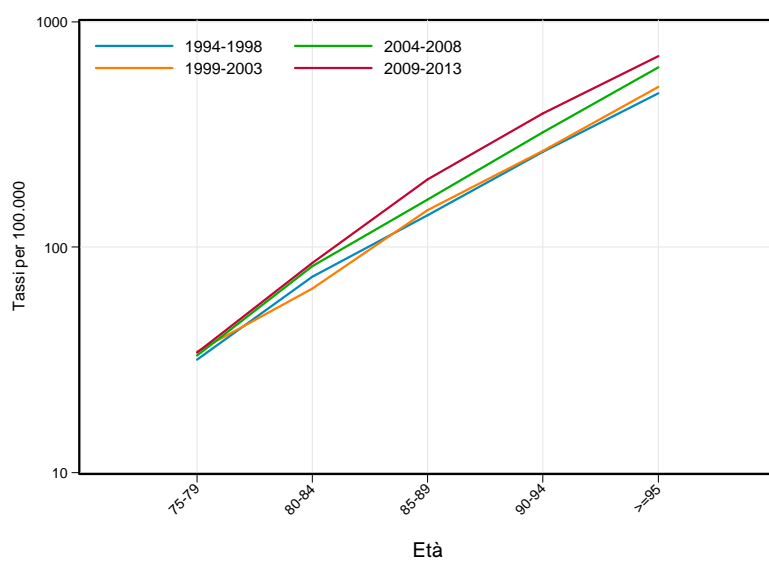

Andamento temporale della mortalità

Confronto con il dato nazionale

Figura 34.5. Trend dei tassi standardizzati* di mortalità. Italia vs Regione Emilia-Romagna. Periodo 1981-2013

Maschi

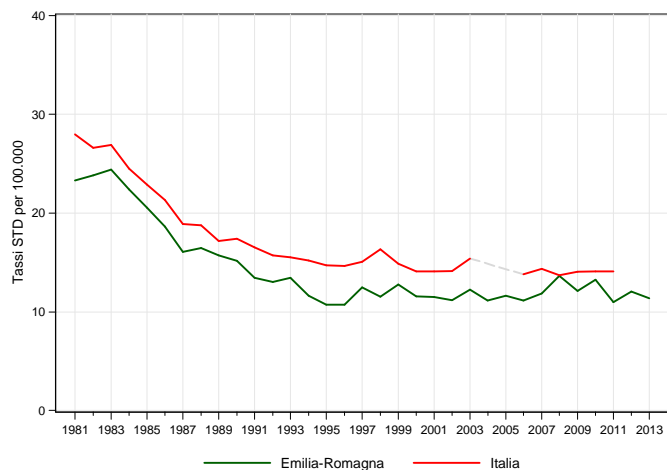

* Popolazione di riferimento: Popolazione maschi Italia 2001

Femmine

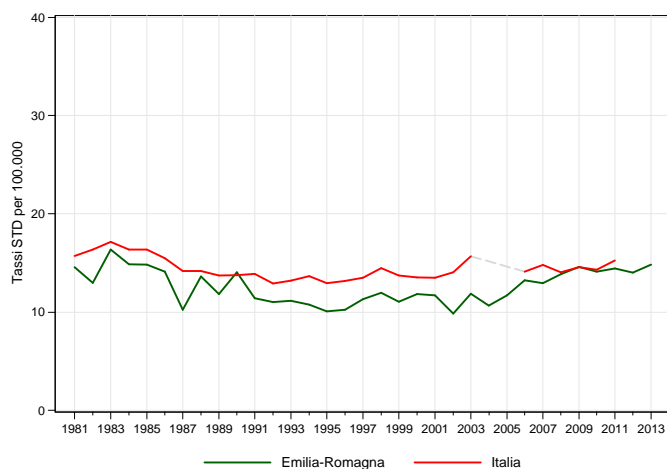

* Popolazione di riferimento: Popolazione femmine Italia 2001

Tabella 34.2. Stima della variazione percentuale annua (APC%). Italia vs Regione Emilia-Romagna. Periodo 1981-2013

Maschi		Italia		Femmine		Italia	
periodo	APC%	periodo	APC%	periodo	APC%	periodo	APC%
1981-1994	-5,9*	1981-1992	-5,4*	1981-1996	-2,6*	1981-1992	-2,3*
1994-2013	0,2	1992-2011	-0,5*	1996-2013	2,1*	1992-2011	0,7*

Confronto tra le Aree vaste

Figura 34.6. Trend dei tassi standardizzati* di mortalità. Regione Emilia-Romagna vs Area vasta.
Periodo 1987-2013

Maschi

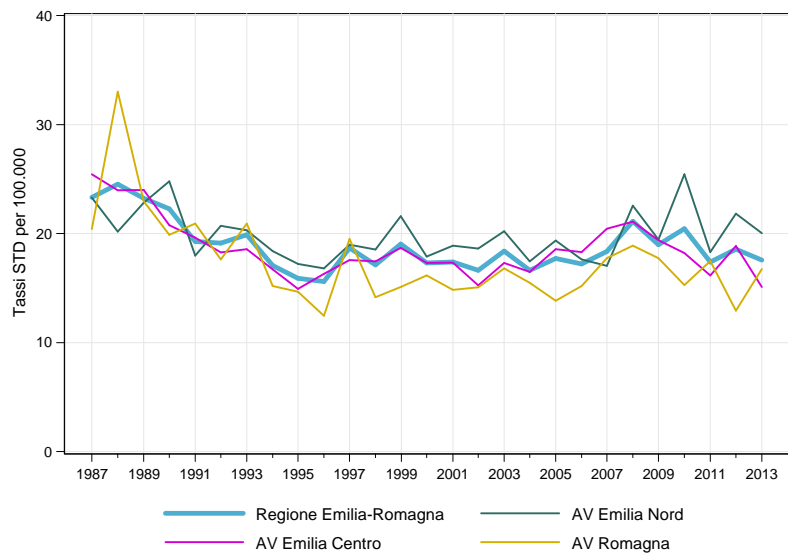

* Popolazione di riferimento: Popolazione maschi RER 2009-2013

Femmine

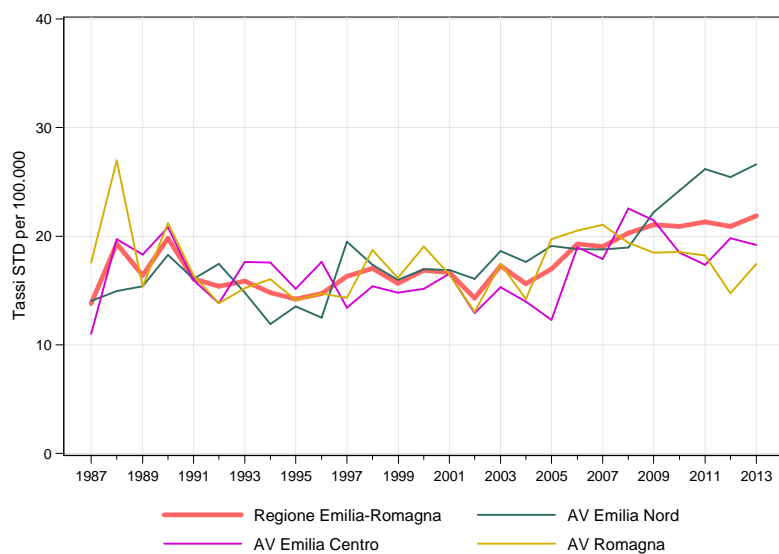

* Popolazione di riferimento: Popolazione femmine RER 2009-2013

Confronto fra le diverse aree della regione

Figura 34.7. Tassi standardizzati* di mortalità distinti per Azienda USL di residenza in Emilia-Romagna. Anno 2013

Totale

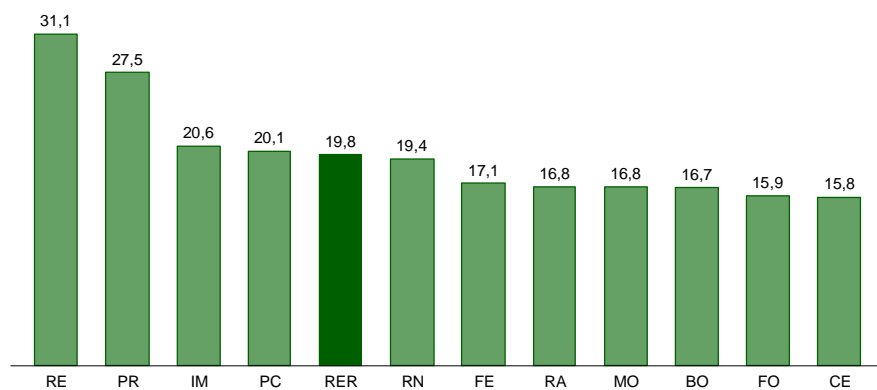

* Popolazione di riferimento: Popolazione totale RER 2009-2013

Maschi

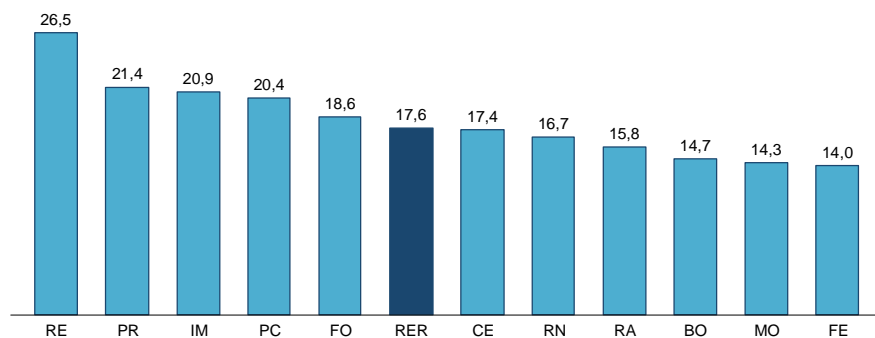

* Popolazione di riferimento: Popolazione maschi RER 2009-2013

Femmine

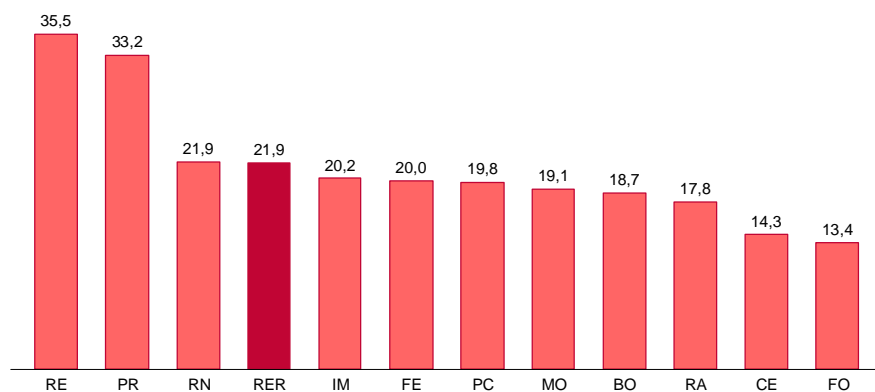

* Popolazione di riferimento: Popolazione femmine RER 2009-2013

Figura 34.8. Mappa dei rischi di mortalità. Stima degli SMR* (BMR) per comune di residenza.
Periodo 2009-2013

Totale

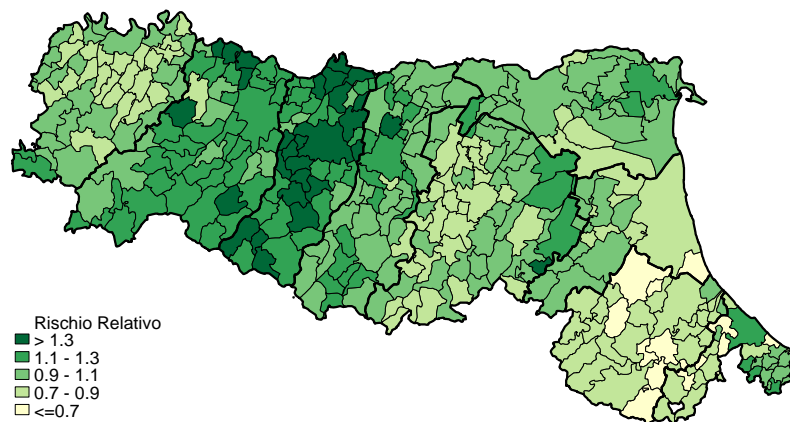

* Popolazione di riferimento: Popolazione totale RER 2009-2013

Maschi

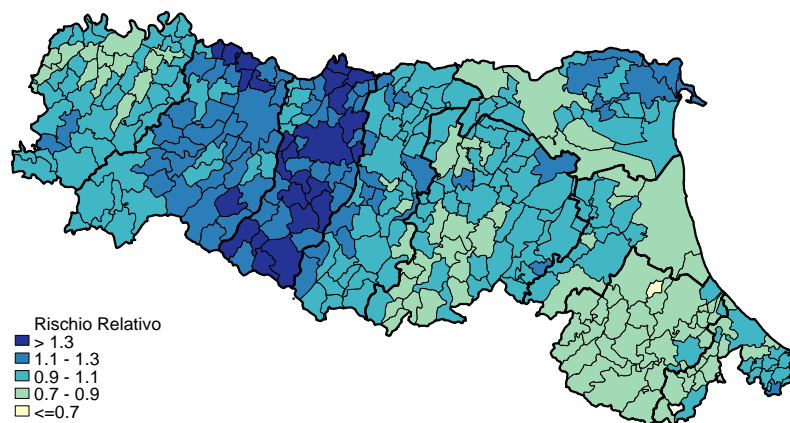

* Popolazione di riferimento: Popolazione maschi RER 2009-2013

Femmine

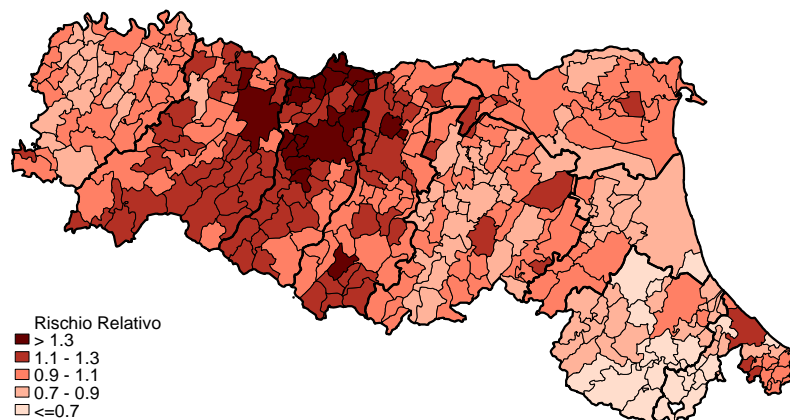

* Popolazione di riferimento: Popolazione femmine RER 2009-2013

Figura 34.9. Mappa dei rischi di mortalità. Variazioni percentuali dei BMR comunali. Periodo 2004-2008 vs 2009-2013

Totale

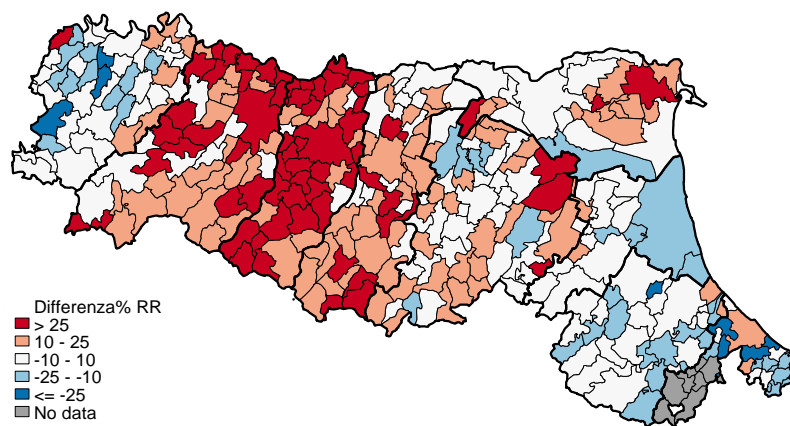

Maschi

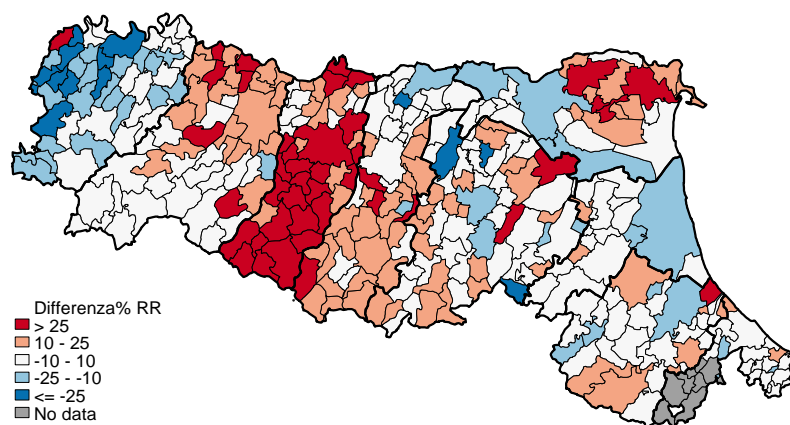

Femmine

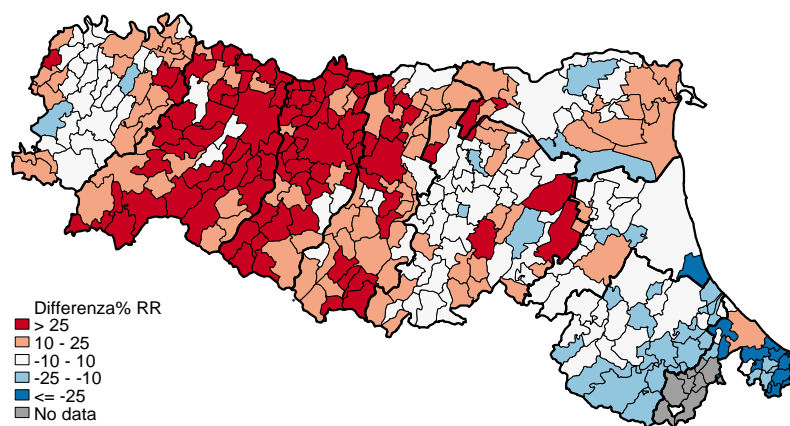

35. Traumatismi e avvelenamenti (S00-T98)

In Emilia-Romagna nel 2013 "traumatismi e avvelenamenti" rappresentano la 5^a causa di morte con un tasso standardizzato di mortalità di 40,1 ogni 100.000 residenti. Il numero di decessi è stato di 1.818 (3,8% della mortalità generale), con una prevalenza di deceduti di sesso maschile rispetto a quelli femminili (58,1% vs 41,9%); rappresentano la 4^a causa di morte nei maschi e la 9^a nelle femmine (*Tabella 1.3* e *Tabella 35.1*).

I traumi sono una importante causa di morte prematura, i tassi standardizzati degli anni di vita persi segnalano che nel 2013 si perdono entro i 70 anni di età circa 6 anni di vita ogni 1.000 maschi e 2 anni di vita ogni 1.000 femmine (*Tabella 35.1*). Nella graduatoria costruita su questo indicatore, la mortalità per traumi si colloca al secondo posto in entrambi i periodi analizzati (2009-2013 vs 1989-1993) nella popolazione totale e in quella maschile, al terzo posto nelle donne. Ciononostante si osserva un importante guadagno in termini di anni vita persi, soprattutto per la popolazione maschile, il cui tasso passa da 15,3 a 6,9 ogni 1.000 uomini residenti (*Figura 1.2*).

I traumatismi più frequenti come causa di decesso tra i maschi sono stati i traumi cranici, mentre tra le donne le fratture del femore (*Figura 35.1*). Per quanto riguarda invece le principali cause esterne, il maggior numero di decessi è dovuto a cadute accidentali (41,1% dei decessi), seguito dai suicidi (20,4%) e infine dagli incidenti da trasporto (17,2%) (*Figura 35.2*).

La suddivisione per età relativa all'anno 2013 mostra che gli uomini muoiono più precocemente delle donne: si osserva infatti un numero considerevole di decessi maschili nella classe di età 40-54 anni pari al 15% circa, mentre le donne muoiono prevalentemente in età maggiore di 85 anni (*Figura 35.3*).

I tassi di mortalità età-specifici per periodo di decesso si riducono costantemente dal 1984 al 2013. Tale calo è molto evidente nella fascia di età 15-24, in gran parte a causa della riduzione dei decessi per incidenti da trasporto, e quasi nullo per gli ultra 75enni, età nella quale prevalgono le cadute accidentali (*Figure 35.4* e *35.5*).

Il *trend* dei tassi standardizzati di mortalità di Italia e Regione Emilia-Romagna mostra tra i maschi un *trend* in calo del dato regionale più importante di quello nazionale (-2,7% Italia; -3,7% RER), al punto che esso, inizialmente maggiore, negli ultimi anni appare sovrapponibile. Tra le femmine il dato regionale mostra un calo annuo medio pari a -2,6% e dal 1991 risulta essere costantemente inferiore al dato italiano (*Figura 35.6; Tabella 35.2*).

Il confronto temporale per Aree vaste mostra un andamento sovrapponibile al dato regionale in entrambi i sessi con l'unica eccezione dell'Area vasta Emilia Centro che ha un tasso superiore tra le femmine (*Figura 35.7*).

Il rischio cumulato di decesso per queste cause mostra una diminuzione più spiccata, con il procedere dei periodi considerati, per i maschi (*Figura 35.8*).

Relativamente ai tassi standardizzati di mortalità distinti per Azienda USL di residenza, Ferrara evidenzia in complesso i valori maggiori (*Figura 35.9*).

Le mappe dei rischi di mortalità per il periodo 2009-2013 mostrano una distribuzione sul territorio regionale abbastanza omogenea, con l'unica eccezione data dalla presenza di territori di rischio elevato in entrambi i sessi in alcuni comuni fra le Aziende USL di Bologna, Imola e Ferrara (*Figura 35.10*).

Le mappe delle variazioni dei BMR - che confrontano il periodo 2009-2013 con il precedente - mostrano un dato prevalentemente in calo ad eccezione di alcune aree della regione tra cui spiccano comuni appenninici di Modena, Reggio Emilia e Bologna (*Figura 35.11*).

Tabella 35.1. Principali indicatori di mortalità in Emilia-Romagna. Anno 2013

Indicatori	Maschi	Femmine	Totale
Decessi	1.056	762	1.818
Mortalità proporzionale settore (%)	58,1	41,9	100,0
Mortalità proporzionale mortalità generale (%)	4,7	3,0	3,8
Tasso grezzo per 100.000	49,0	33,2	40,8
Tasso standardizzato per 100.000	48,0	32,6	40,1
Rischio cumulato 0-69aa (%)	1,7	0,5	1,1
Tasso standardizzato PYLL 70aa per 1.000	6,3	1,7	4,0

Confronto per causa di morte

Figura 35.1. Numero di decessi e mortalità proporzionale per i principali traumi del Settore XIX "Traumatismi e avvelenamenti" in Emilia-Romagna. Anno 2013



Figura 35.2. Numero di decessi e mortalità proporzionale per le principali classi di patologie del Settore XX "Cause esterne" in Emilia-Romagna. Anno 2013



Confronto per età e sesso

Figura 35.3. Numero di decessi e mortalità proporzionale per classi di età e sesso in Emilia-Romagna. Anno 2013

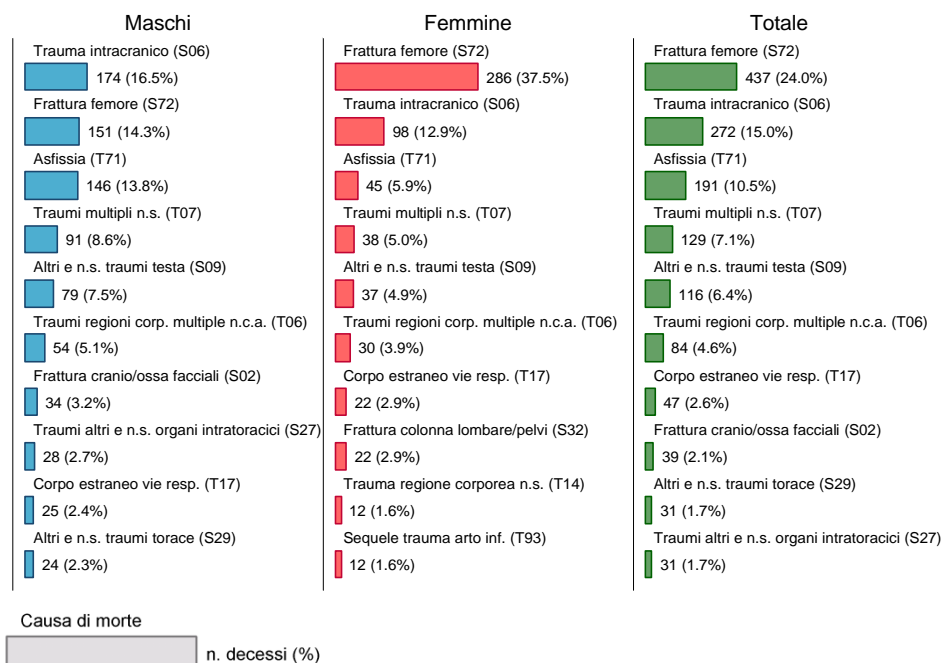
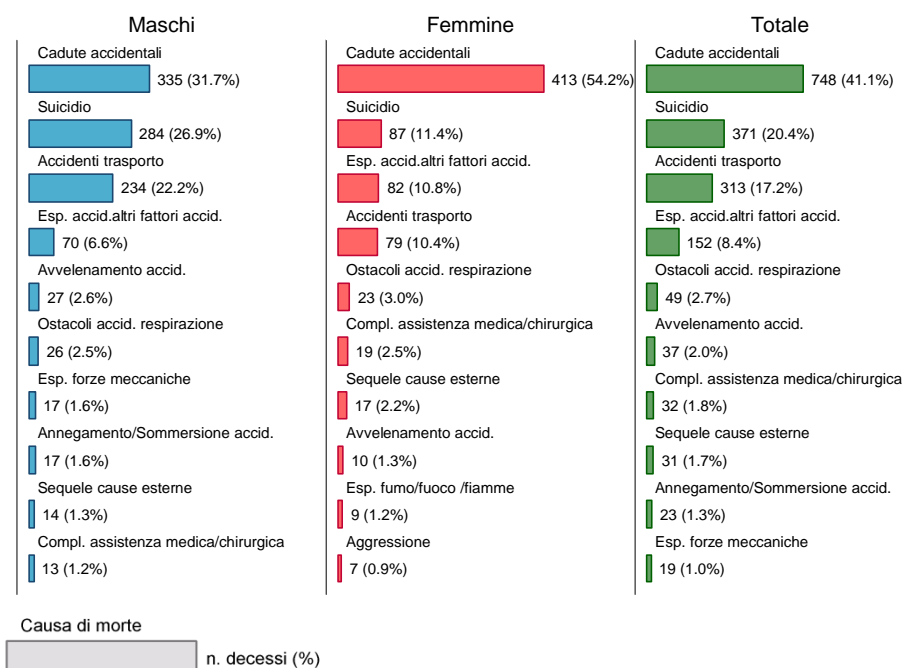

Figura 35.4. Tassi specifici per età e sesso distinti per periodi di decesso (quinquennali) in Emilia-Romagna

Maschi



Femmine

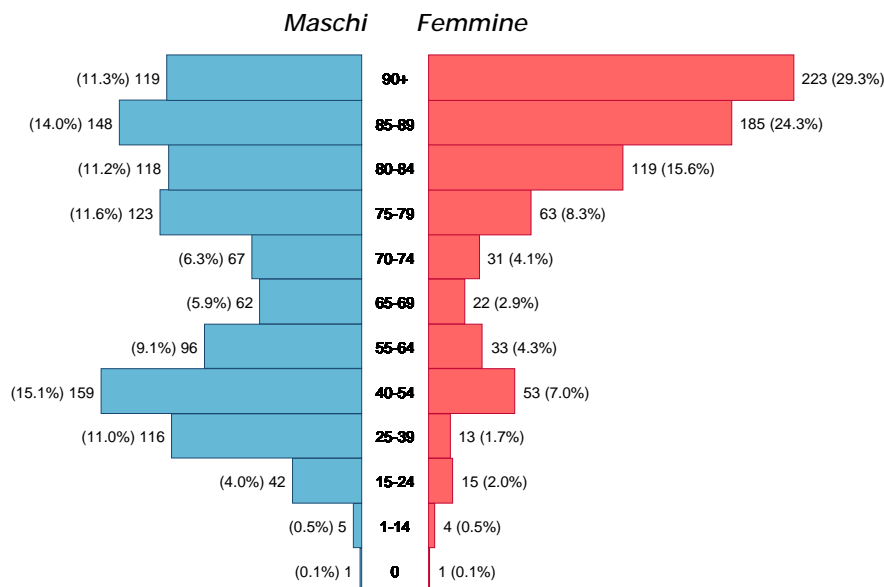
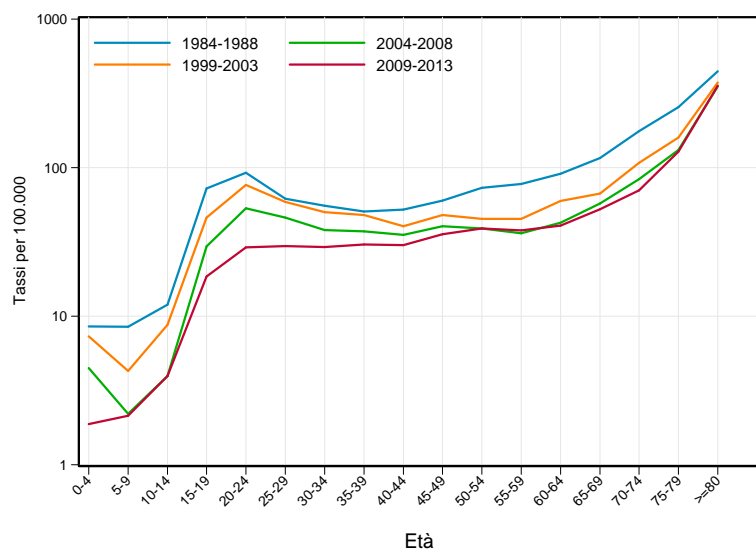

Figura 35.5. Tassi specifici per età e sesso distinti per periodi di decesso (quinquennali) in Emilia-Romagna. Classi di età 75-95+ anni

Maschi



Femmine

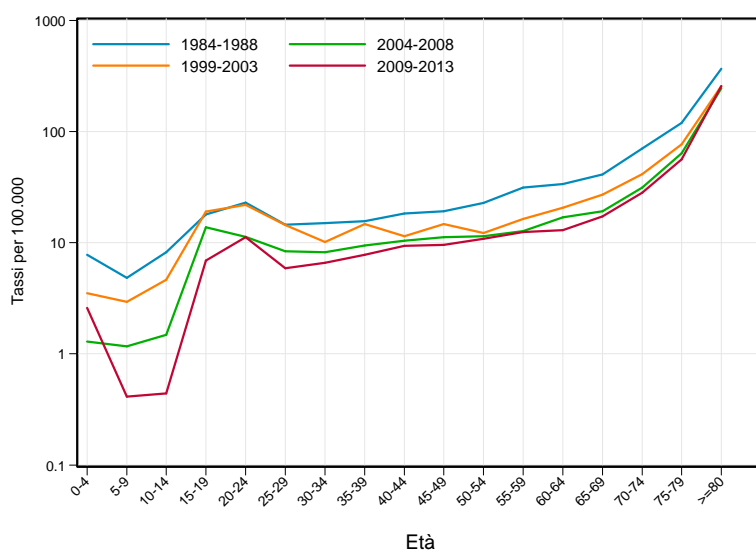
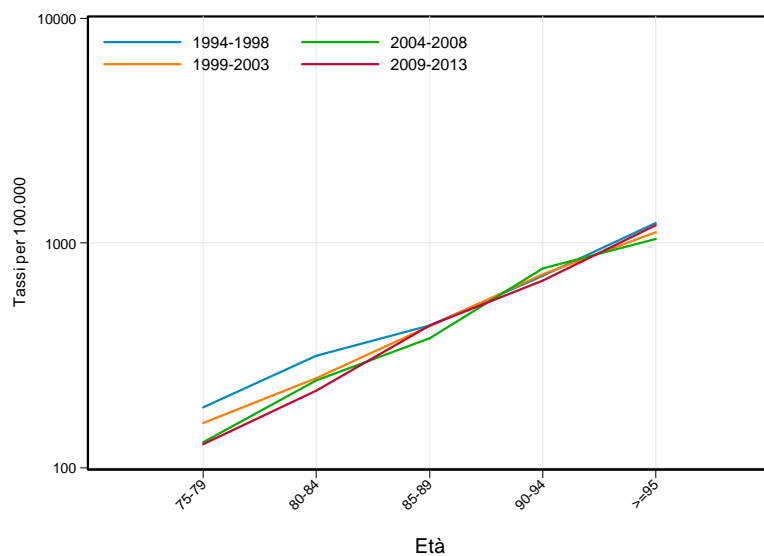
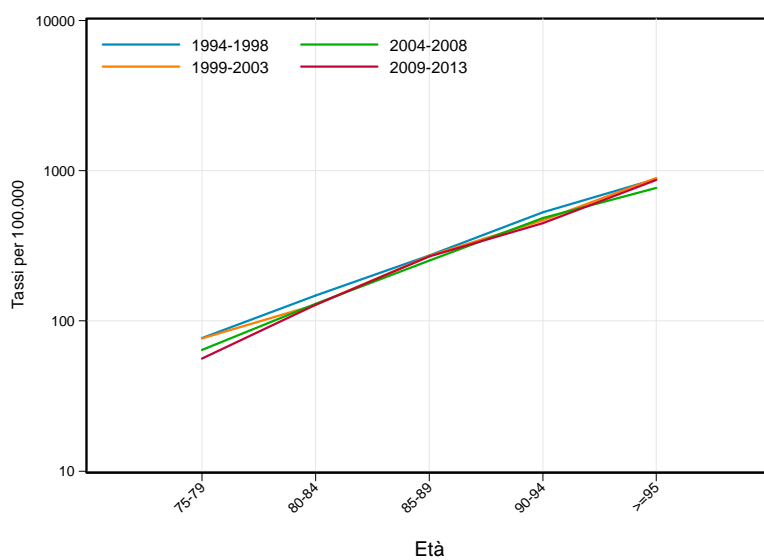

Andamento temporale della mortalità

Confronto con il dato nazionale

Figura 35.6. Trend dei tassi standardizzati* di mortalità. Italia vs Regione Emilia-Romagna. Periodo 1981-2013

Maschi

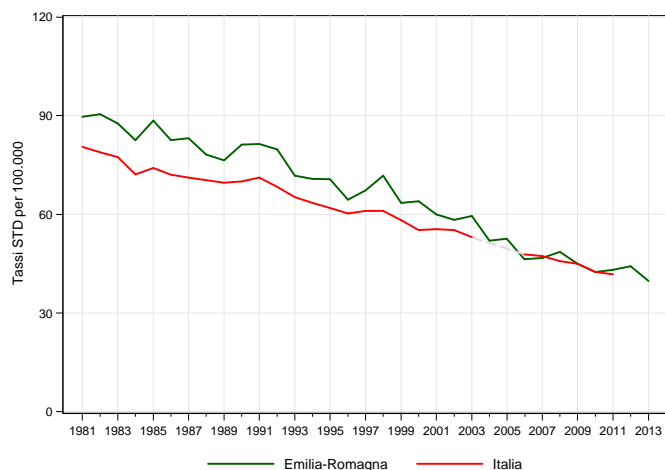

* Popolazione di riferimento: Popolazione maschi Italia 2001

Femmine

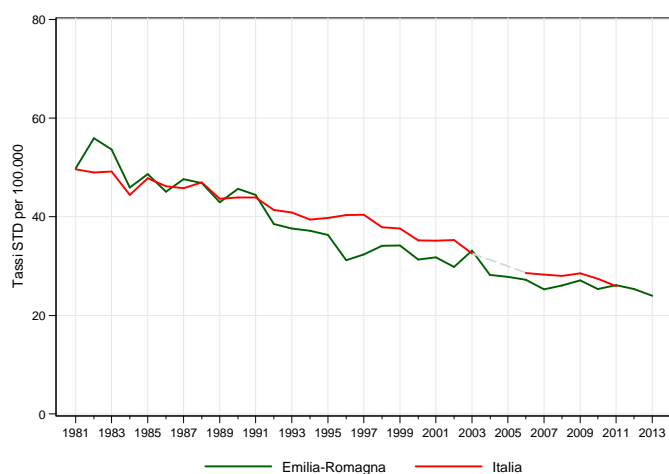

* Popolazione di riferimento: Popolazione femmine Italia 2001

Tabella 35.2. Stima della variazione percentuale annua (APC%). Italia vs Regione Emilia-Romagna. Periodo 1981-2013

Maschi		Femmine	
Emilia-Romagna	Italia	Emilia-Romagna	Italia
periodo	APC%	periodo	APC%
1981-1998	-1,8*	1981-2013	-2,6*
1998-2013	-3,5*	1981-1997	-1,5*
		1997-2011	-2,9*
		1998-2011	-2,7*

Confronto tra le Aree vaste

Figura 35.7. Trend dei tassi standardizzati* di mortalità. Regione Emilia-Romagna vs Area vasta.
Periodo 1987-2013

Maschi

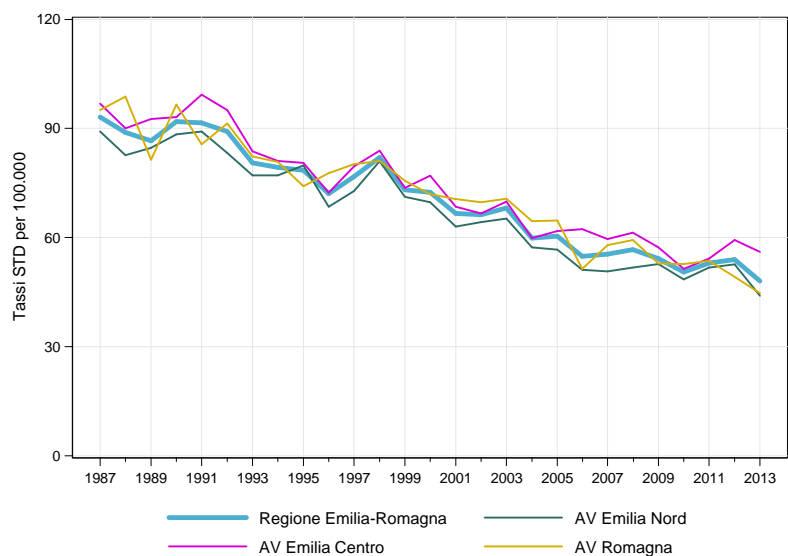

* Popolazione di riferimento: Popolazione maschi RER 2009-2013

Femmine

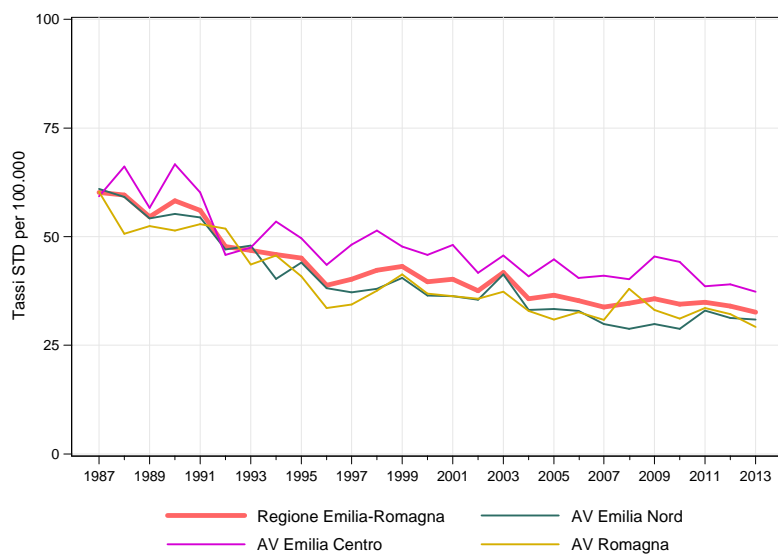

* Popolazione di riferimento: Popolazione femmine RER 2009-2013

Andamento rischio cumulato 0-69 anni

Figura 35.8. Rischio cumulato 0-69 anni in Emilia-Romagna. Periodo 1984-2013

Maschi

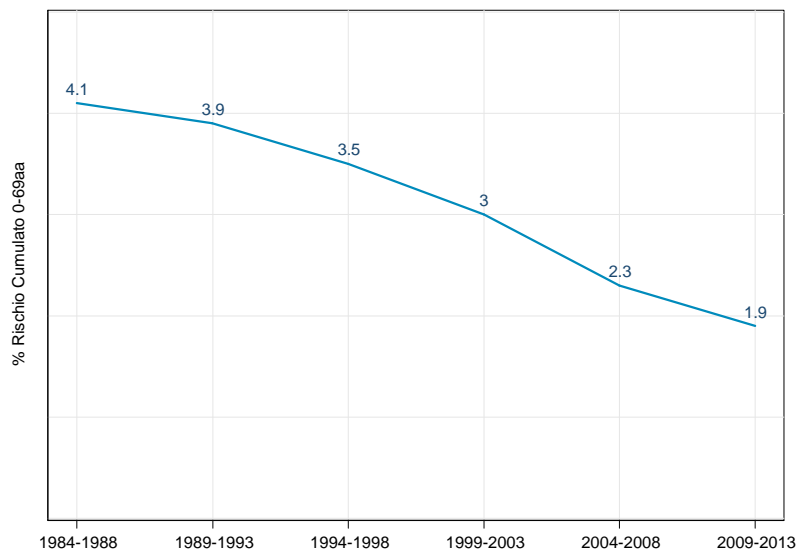

Femmine

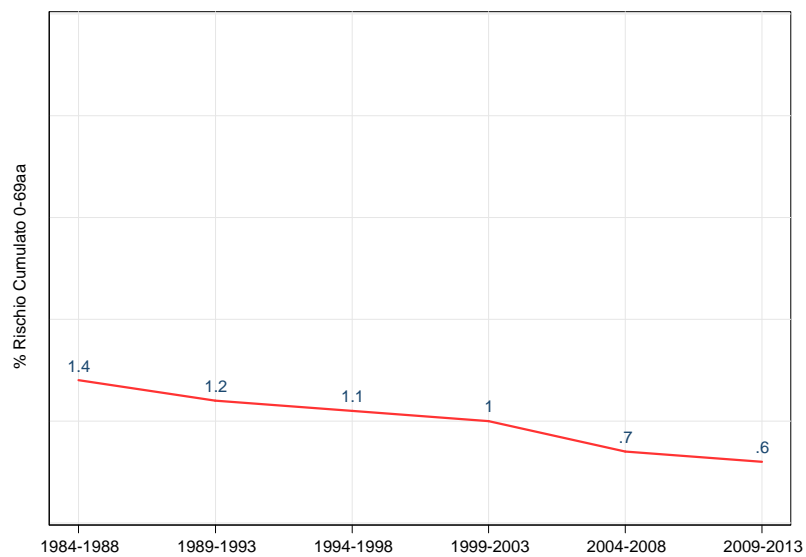

Confronto fra le diverse aree della regione

Figura 35.9. Tassi standardizzati* di mortalità distinti per Azienda USL di residenza in Emilia-Romagna. Anno 2013

Totale

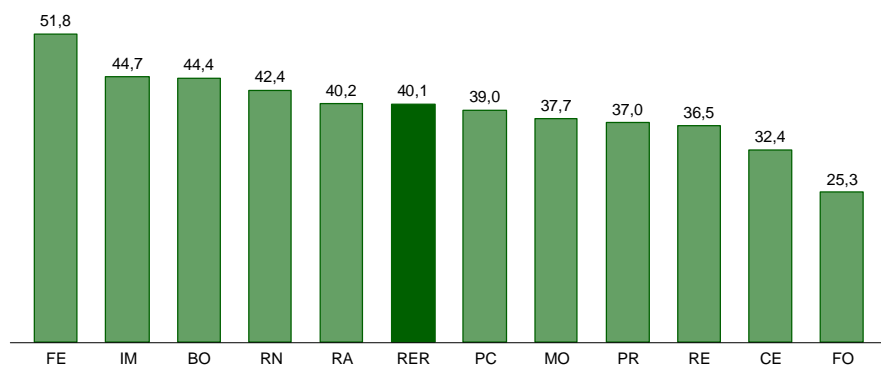

* Popolazione di riferimento: Popolazione totale RER 2009-2013

Maschi

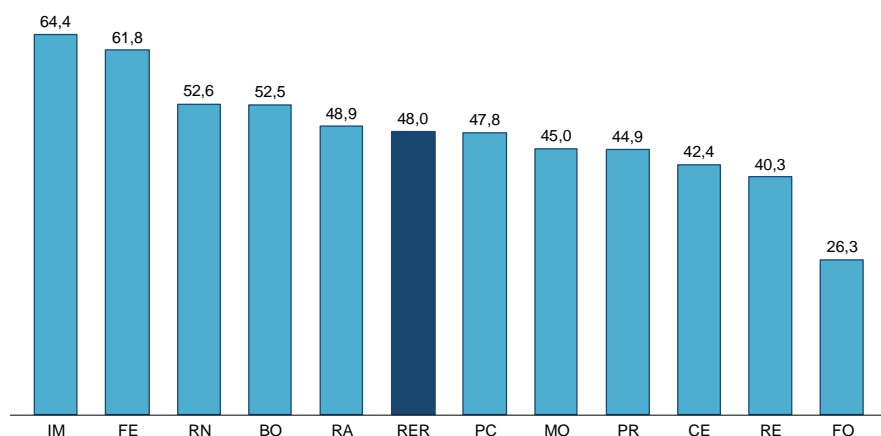

* Popolazione di riferimento: Popolazione maschi RER 2009-2013

Femmine

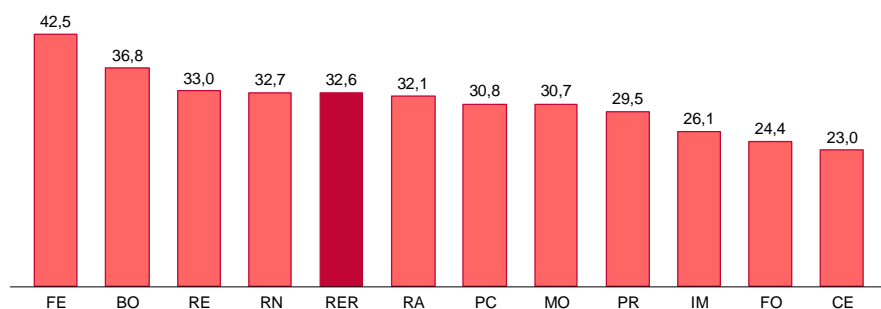

* Popolazione di riferimento: Popolazione femmine RER 2009-2013

Figura 35.10. Mappa dei rischi di mortalità. Stima degli SMR* (BMR) per comune di residenza.
Periodo 2009-2013

Totale

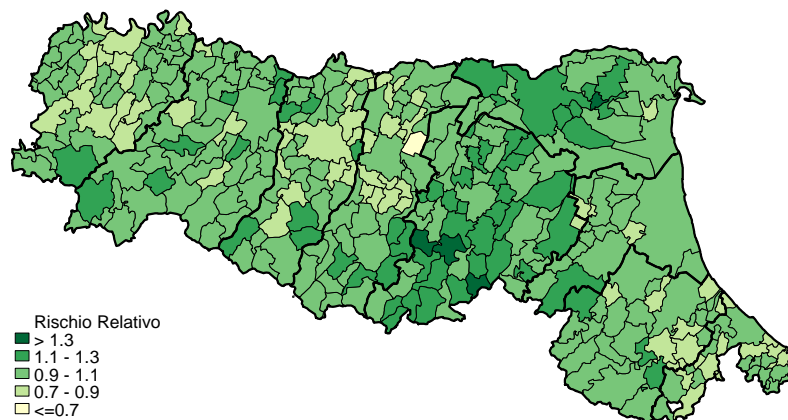

* Popolazione di riferimento: Popolazione totale RER 2009-2013

Maschi

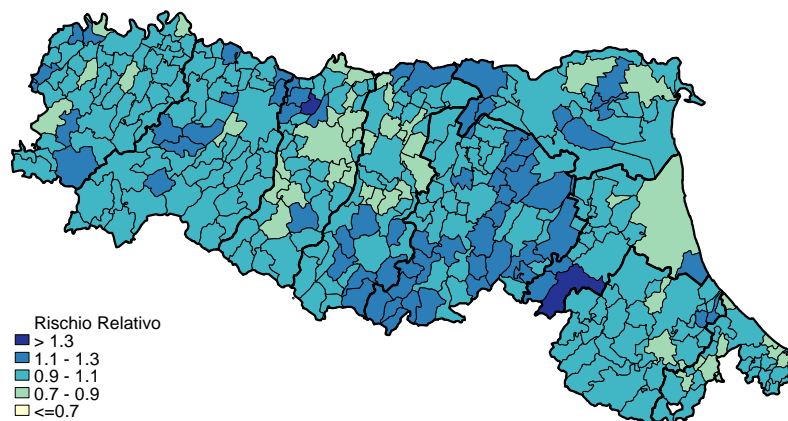

* Popolazione di riferimento: Popolazione maschi RER 2009-2013

Femmine

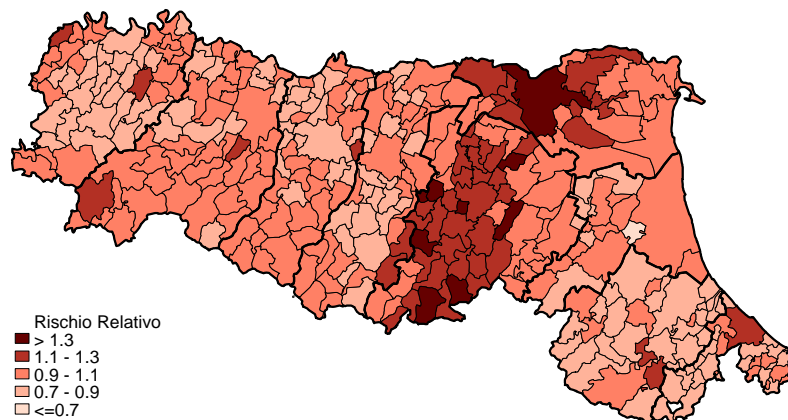

* Popolazione di riferimento: Popolazione femmine RER 2009-2013

Figura 35.11. Mappa dei rischi di mortalità. Variazioni percentuali dei BMR comunali. Periodo 2004-2008 vs 2009-2013

Totale

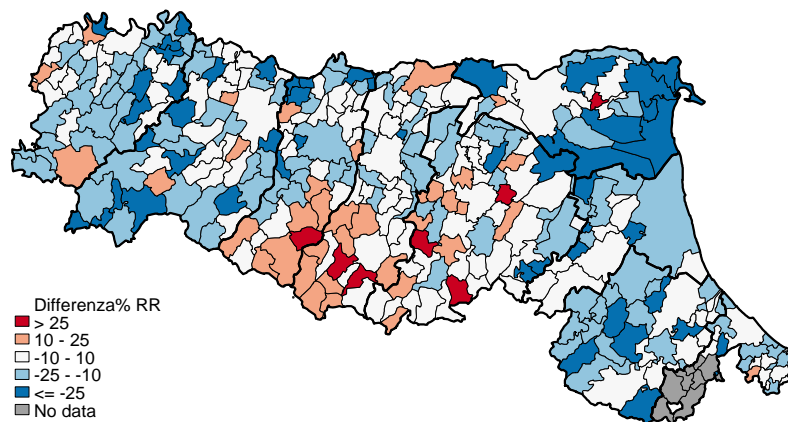

Maschi

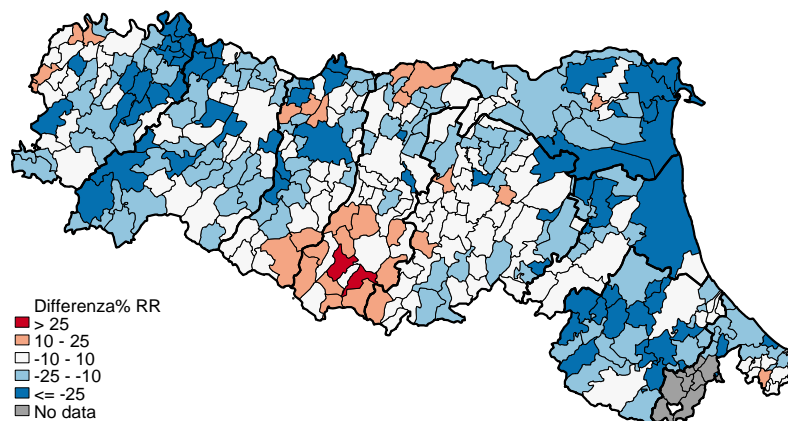

Femmine

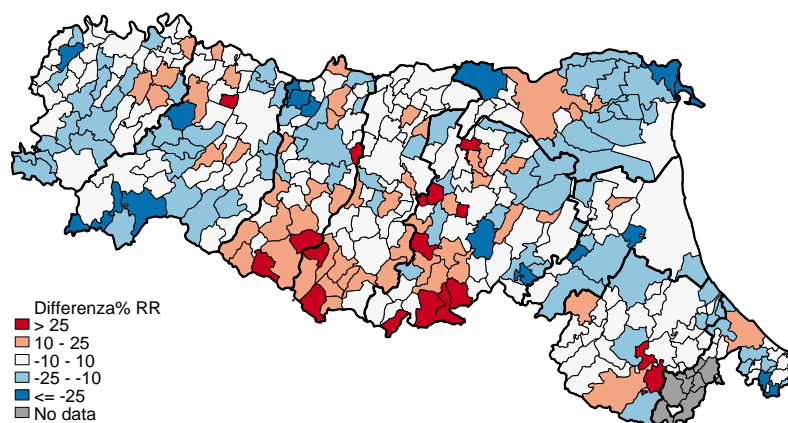

36. Frattura del femore (S72)

In Emilia-Romagna le fratture del femore nel 2013 hanno causato 437 decessi (0,9% della mortalità generale), con una prevalenza di decessi femminili (65,4%) rispetto a quelli maschili (34,6%) (*Tabella 36.1*). Il tasso di mortalità standardizzato è pari a 9,5 per 100.000 residenti e nella graduatoria delle principali cause di morte tale patologia si colloca, fra i traumatismi, al primo posto nella popolazione totale (24%) e femminile (37,5%) e al secondo posto in quella maschile (14,3%). Le fratture del femore sono prevalentemente causate da cadute accidentali (*Figura 35.1*).

Considerando la suddivisione per età nell'anno 2013 si osserva che le fratture del femore coinvolgono principalmente gli ultra 85enni in entrambi i sessi, ma in misura maggiore le donne (*Figura 36.1*).

I tassi di mortalità età-specifici si riducono in entrambi i sessi sensibilmente, soprattutto nel confronto con il primo periodo (*Figura 36.2*).

Il *trend* dei tassi standardizzati di mortalità Italia vs Regione Emilia-Romagna in entrambi i sessi è costantemente in calo con andamenti differenziati; il dato regionale si colloca sempre al di sotto di quello nazionale, che nell'ultimo periodo si sta avvicinando (*Figura 36.3; Tabella 36.2*).

Il confronto temporale per Aree vaste mostra un andamento sovrapponibile al dato regionale in entrambi i sessi con l'unica eccezione dell'Area vasta Emilia Centro che per le femmine si presenta superiore al dato regionale (*Figura 36.5*).

Relativamente ai tassi standardizzati di mortalità distinti per Azienda USL di residenza, nel 2013 si osservano in entrambi i sessi i primi due posti di Ferrara e Rimini (*Figura 36.5*).

La mappa dei rischi di mortalità evidenzia tra i maschi un eccesso di rischio rispetto al dato regionale in un ristretto gruppo di comuni nella provincia di Bologna e Rimini; tra le donne si evidenzia un *cluster* molto ampio di elevato rischio nella zona di Ferrara e Bologna, nell'appennino tra Parma e Piacenza e nel riminese (*Figura 36.6*).

Le mappe delle variazioni dei BMR mostrano nel periodo 2009-2013 per i maschi un rischio in diminuzione rispetto al periodo precedente tra Parma e Piacenza e tra Ferrara e Ravenna; si osserva una differenza percentuale di rischio relativo superiore al 10% nella provincia di Rimini e in alcuni comuni del bolognese e nell'Appennino e bassa modenese. Nelle femmine, la diminuzione più importante si osserva nella provincia di Reggio Emilia; un aumento si nota invece in diversi comuni nella provincia di Parma (*Figura 36.7*).

Tabella 36.1. Principali indicatori di mortalità in Emilia-Romagna. Anno 2013

Indicatori	Maschi	Femmine	Totale
Decessi	151	286	437
Mortalità proporzionale (%)	34,6	65,4	100,0
Mortalità proporzionale settore (%)	14,3	37,5	24,0
Mortalità proporzionale mortalità generale (%)	0,7	1,1	0,9
Tasso grezzo per 100.000	7,0	12,5	9,8
Tasso standardizzato per 100.000	6,7	12,2	9,5
Rischio cumulato 0-69aa (%)	0,0	0,0	0,0
Tasso standardizzato PYLL 70aa per 1.000	0,0	0,0	0,0

Confronto per età e sesso

Figura 36.1. Numero di decessi e mortalità proporzionale per classi d'età e sesso in Emilia-Romagna. Anno 2013



Figura 36.2. Tassi specifici per età e sesso distinti per periodi di decesso (quinquennali) in Emilia-Romagna

Maschi



Femmine

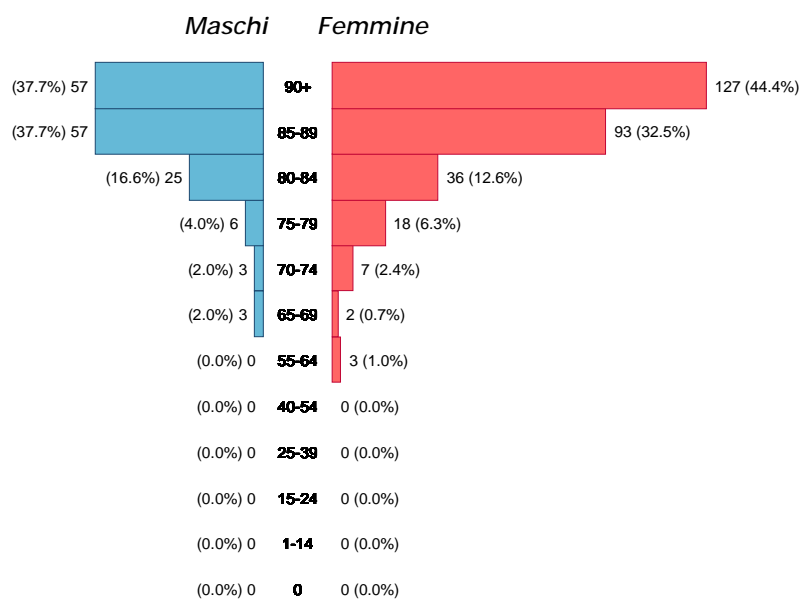
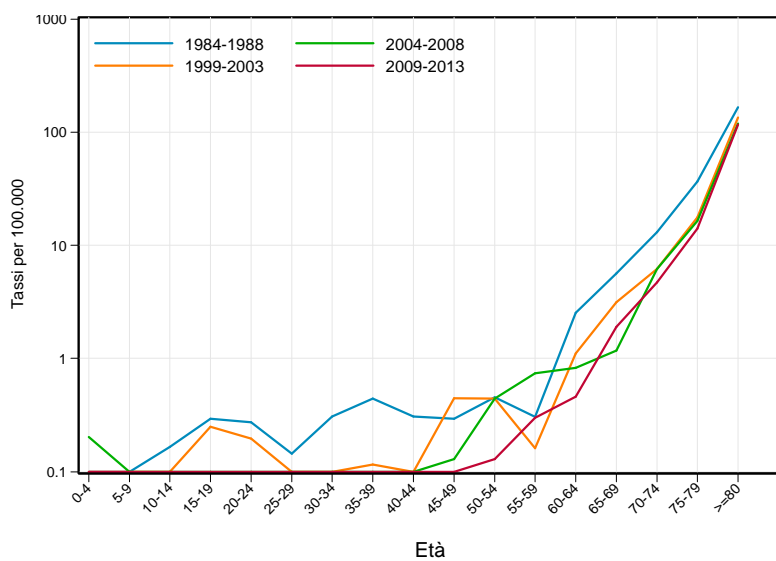
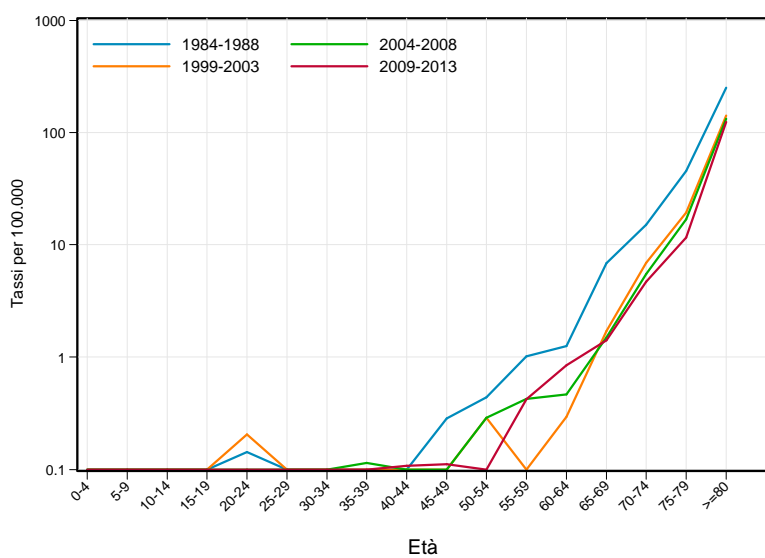

Andamento temporale della mortalità

Confronto con il dato nazionale

Figura 36.3. Trend dei tassi standardizzati* di mortalità. Italia vs Regione Emilia-Romagna. Periodo 1981-2013

Maschi

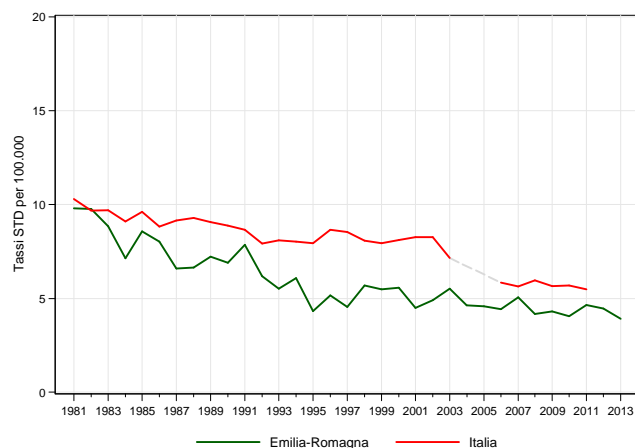

* Popolazione di riferimento: Popolazione maschi Italia 2001

Femmine

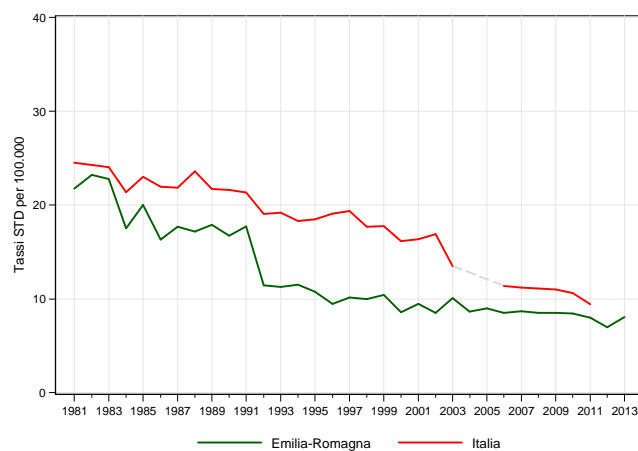

* Popolazione di riferimento: Popolazione femmine Italia 2001

Tabella 36.2. Stima della variazione percentuale annua (APC%). Italia vs Regione Emilia-Romagna. Periodo 1981-2013

Maschi		Italia		Femmine		Italia	
Emilia-Romagna		periodo	APC%	Emilia-Romagna		periodo	APC%
periodo	APC%	periodo	APC%	periodo	APC%	periodo	APC%
1981-2013	-2,5**	1981-2002	-1,0*	1981-1997	-5,3*	1981-1999	-1,8*
		2002-2006	-7,4*	1997-2013	-1,7*	1999-2011	-5,1*
		2006-2011	-0,6				

Confronto tra le Aree vaste

Figura 36.4. Trend dei tassi standardizzati* di mortalità. Regione Emilia-Romagna vs Area vasta.
Periodo 1987-2013

Maschi

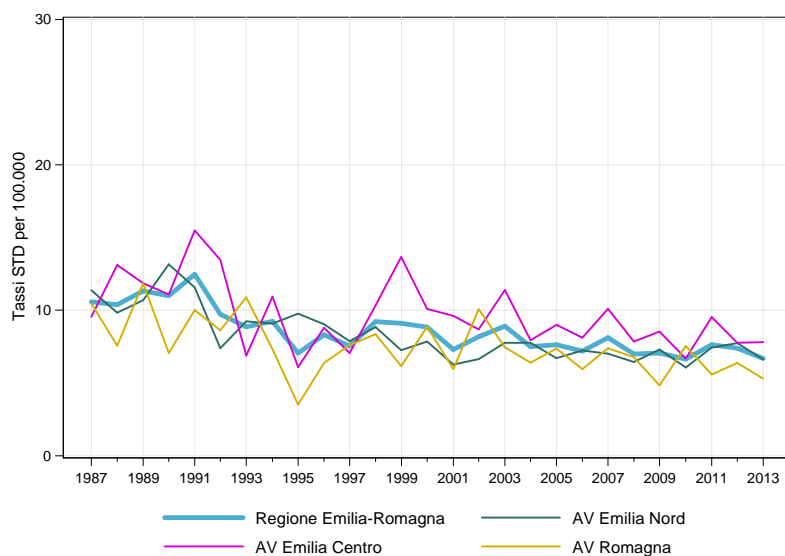

* Popolazione di riferimento: Popolazione maschi RER 2009-2013

Femmine

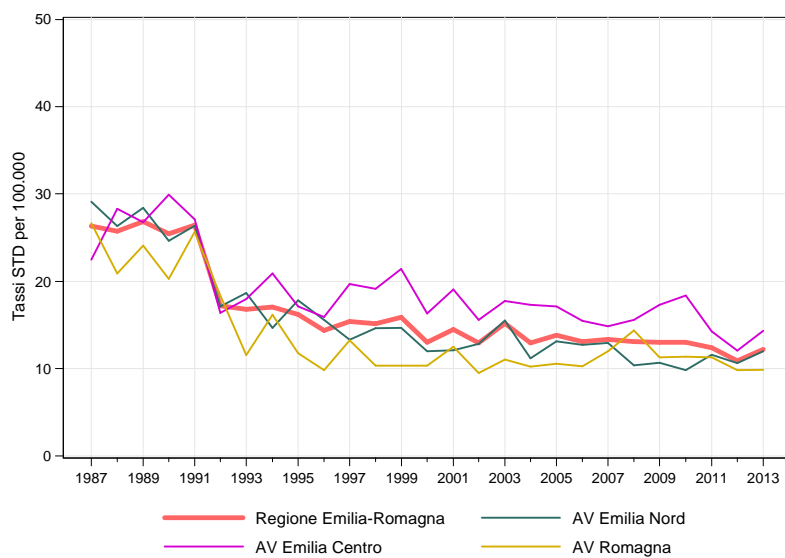

* Popolazione di riferimento: Popolazione femmine RER 2009-2013

Confronto fra le diverse aree della regione

Figura 36.5. Tassi standardizzati* di mortalità distinti per Azienda USL di residenza in Emilia-Romagna. Anno 2013

Totale

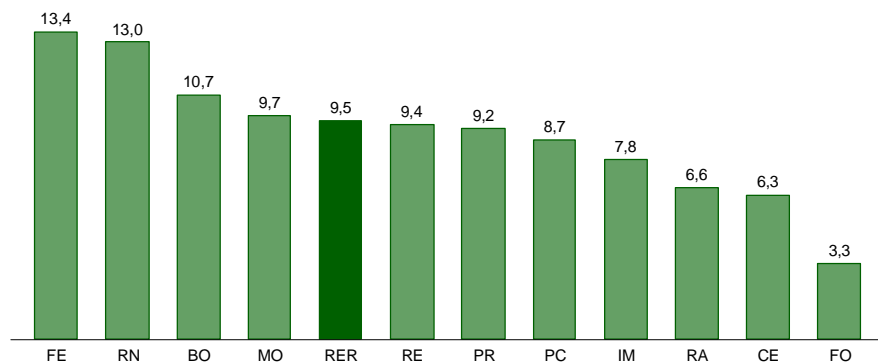

* Popolazione di riferimento: Popolazione totale RER 2009-2013

Maschi

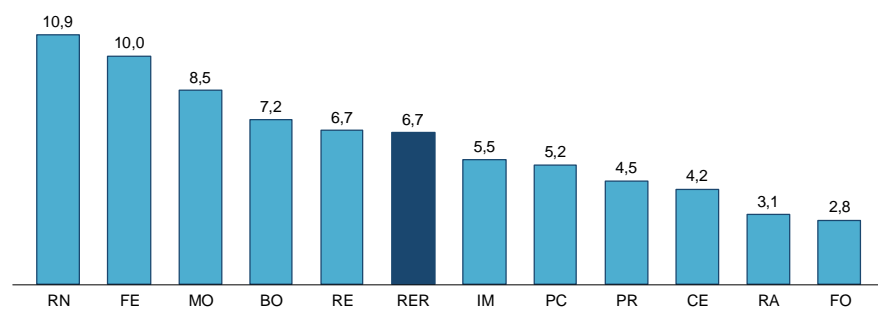

* Popolazione di riferimento: Popolazione maschi RER 2009-2013

Femmine

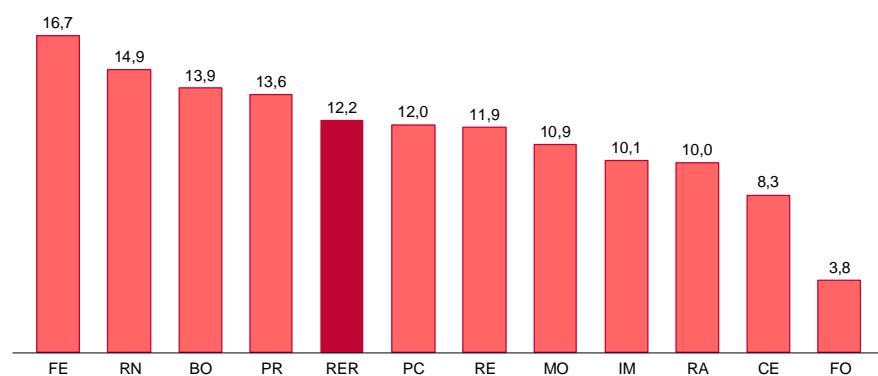

* Popolazione di riferimento: Popolazione femmine RER 2009-2013

Figura 36.6. Mappa dei rischi di mortalità. Stima degli SMR* (BMR) per comune di residenza.
Periodo 2009-2013

Totale

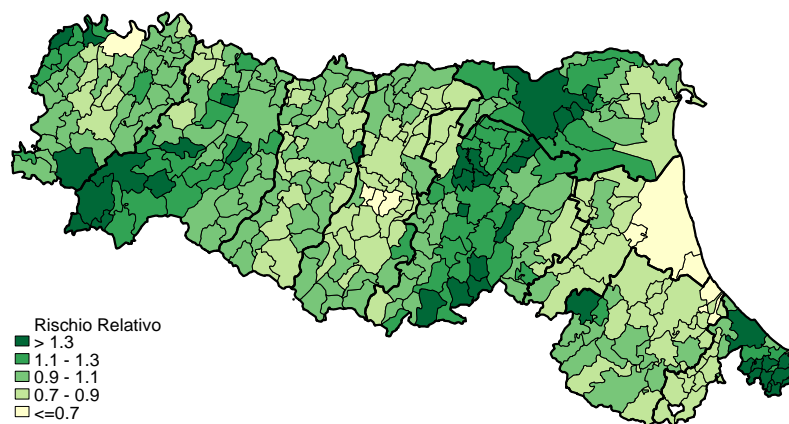

* Popolazione di riferimento: Popolazione totale RER 2009-2013

Maschi

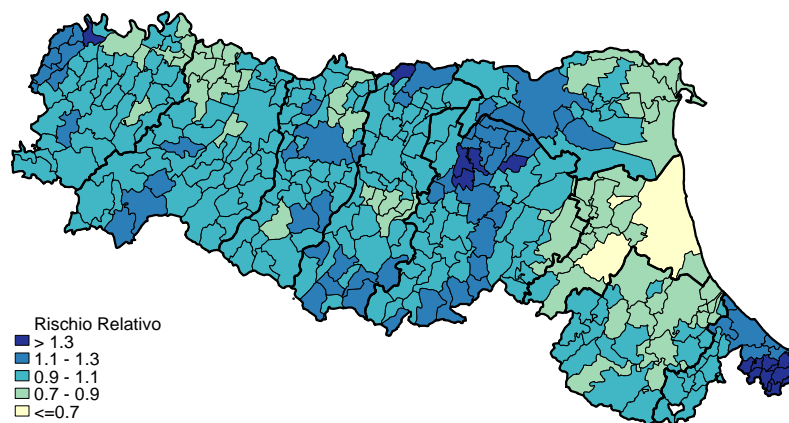

* Popolazione di riferimento: Popolazione maschi RER 2009-2013

Femmine

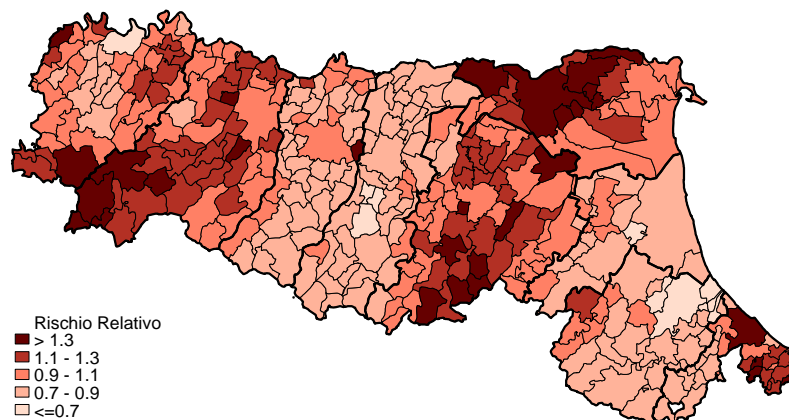

* Popolazione di riferimento: Popolazione femmine RER 2009-2013

Figura 36.7. Mappa dei rischi di mortalità. Variazioni percentuali dei BMR comunali. Periodo 2004-2008 vs 2009-2013

Totale

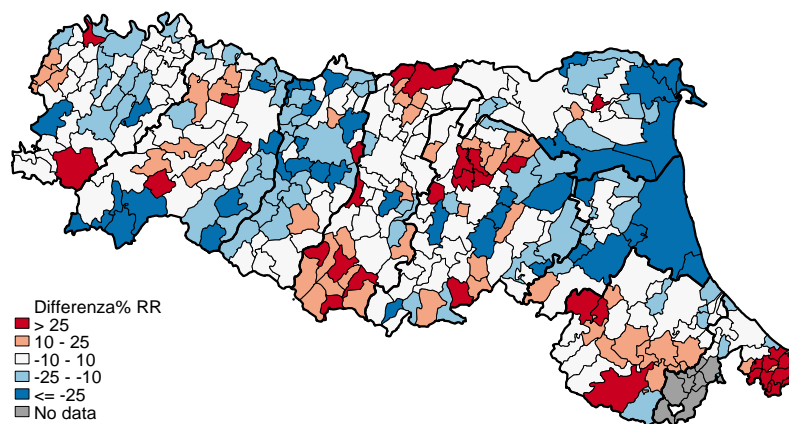

Maschi

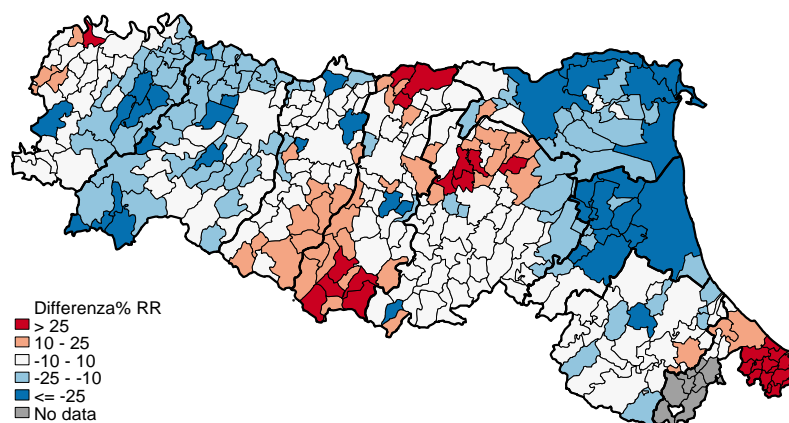

Femmine

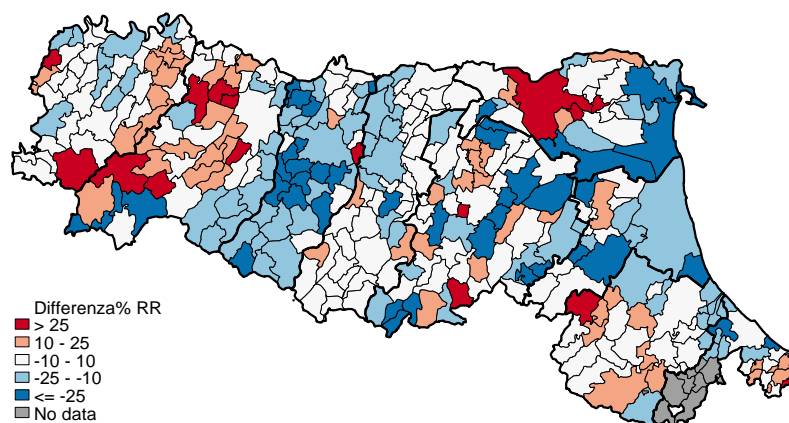

37. Accidenti da trasporto (V00-V99; Y85)

Nel 2013 in Emilia-Romagna gli accidenti da trasporto hanno causato 313 decessi (0,7% della mortalità generale), 74,8% di sesso maschile e 25,2% femminile (*Tabella 37.1*). Il tasso di mortalità standardizzato è pari a 7 per 100.000 residenti e nella graduatoria delle principali cause di morte traumatiche, si colloca al 3° posto per numero di decessi (17,2%) (*Figura 35.2*).

La graduatoria per anni di vita persi nel 2013 invece vede la mortalità per accidenti da trasporto al 1° posto per i maschi e al 4° posto per le femmine. I tassi standardizzati degli anni di vita persi a 70 anni mostrano una diminuzione da 5,8 nel 1989-1993 a 1,9 nel 2009-2013 ogni 1.000 residenti; questo calo è evidente soprattutto negli uomini il cui tasso diminuisce da 9 a 3 nello stesso periodo (*Figura 1.1*).

Tra le lesioni esaminate, i traumi multipli rappresentano le cause più frequenti della morte in entrambi i sessi, seguiti dai traumi cranici (*Figura 37.1*). La tipologia di utente di mezzo di trasporto più frequente è "Occupante di veicolo a motore", seguito da "Motociclista" nella popolazione totale e nei maschi e da "Pedone" nelle donne (*Figura 37.2*).

La suddivisione per età relativa all'anno 2013 mostra una prevalenza di decessi tra i maschi già a partire dai 25 anni e in misura maggiore tra i 40 e i 55 anni (31% circa) (*Figura 37.3*).

Considerando i tassi di mortalità età-specifici per periodo di decesso, in entrambi i sessi si nota un costante calo della mortalità nel tempo in tutte le classi di età; tale calo è più marcato, soprattutto nei maschi, per la fascia di età 15-29 anni (*Figura 37.4*).

Il *trend* dei tassi standardizzati di mortalità di Italia e Regione Emilia-Romagna è in calo in entrambi i sessi, con il dato regionale superiore a quello italiano. Dal 2001 i due *trend* tendono ad avvicinarsi: APC RER -8,2% vs Italia -6,6% tra i maschi; -8,7% vs -6% tra le femmine (*Figura 37.5; Tabella 37.2*).

Il confronto temporale per Aree vaste mostra andamenti sovrapponibili al dato di regione in entrambi i sessi (*Figura 37.6*).

L'analisi del rischio cumulato di decesso per questa causa indica una riduzione più spiccata nei maschi: la probabilità di morire per un accidente da trasporto entro i 69 anni passa dal 2,2% nel quinquennio 1984-1988 allo 0,9% del 2009-2013 (*Figura 37.7*).

I tassi standardizzati di mortalità distinti per Azienda USL di residenza nell'anno 2013 presentano una considerevole variabilità: si passa dal 15,7 di Ferrara al 6,7 di Cesena nei maschi e dal 6,7 di Modena all'1,1 di Bologna nelle femmine (*Figura 37.8*).

Le mappe dei rischi di mortalità evidenziano un esteso territorio di rischio elevato rispetto alla media regionale in entrambi i sessi tra le province di Ravenna, Ferrara e Bologna. Tra i maschi si osserva inoltre un *cluster* a Piacenza e nell'area nord della provincia di Reggio Emilia; tra le femmine si osserva un *cluster* nell'appennino reggiano e nel forlivese (*Figura 37.9*).

Le mappe delle variazioni dei BMR mostrano un netto calo del rischio relativo nel quinquennio 2009-2013 rispetto al precedente sia nell'analisi a sessi congiunti sia in quella a sessi separati; fa eccezione una piccola area dell'Appennino reggiano tra le femmine (*Figura 37.10*).

Tabella 37.1. Principali indicatori di mortalità in Emilia-Romagna. Anno 2013

Indicatori	Maschi	Femmine	Totale
Decessi	234	79	313
Mortalità proporzionale (%)	74,8	25,2	100,0
Mortalità proporzionale settore (%)	22,2	10,4	17,2
Mortalità proporzionale mortalità generale (%)	1,0	0,3	0,7
Tasso grezzo per 100.000	10,8	3,4	7,0
Tasso standardizzato per 100.000	10,8	3,4	7,0
Rischio cumulato 0-69aa (%)	0,6	0,2	0,4
Tasso standardizzato PYLL 70aa per 1.000	2,4	0,7	1,6

Confronto per causa di morte

Figura 37.1. Numero di decessi e mortalità proporzionale per le principali cause della classe "Accidente da trasporto" del Settore XIX "Traumatismi e avvelenamenti" in Emilia-Romagna. Anno 2013



Figura 37.2. Numero di decessi e mortalità proporzionale per le principali cause della classe "Accidente da trasporto" del Settore XX "Cause esterne" in Emilia-Romagna. Anno 2013



Confronto per età e sesso

Figura 37.3. Numero di decessi e mortalità proporzionale per classi di età e sesso in Emilia-Romagna. Anno 2013

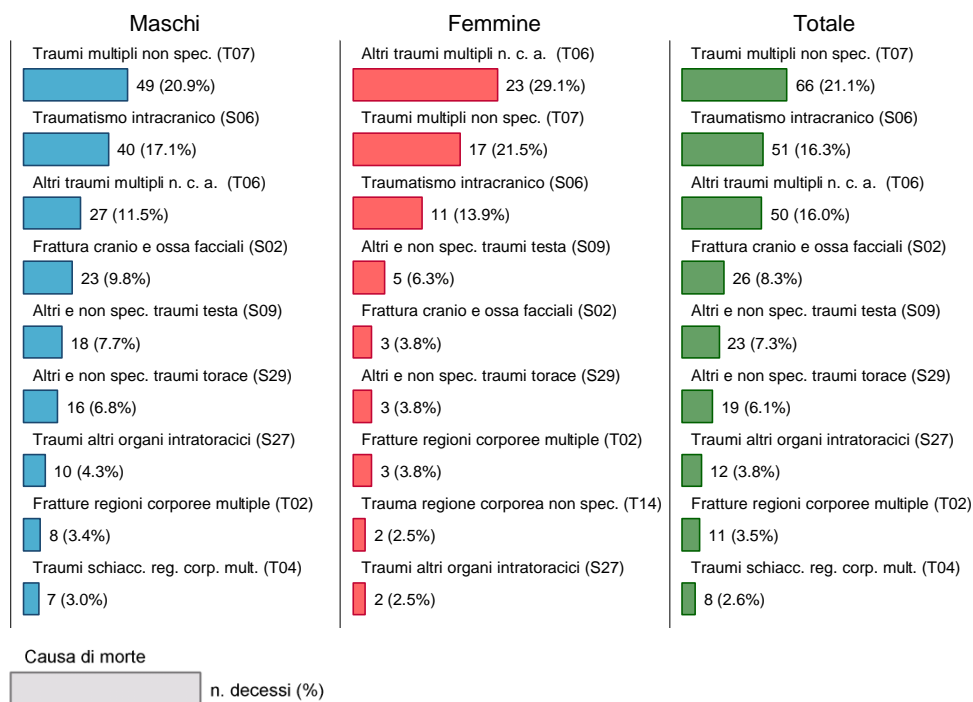
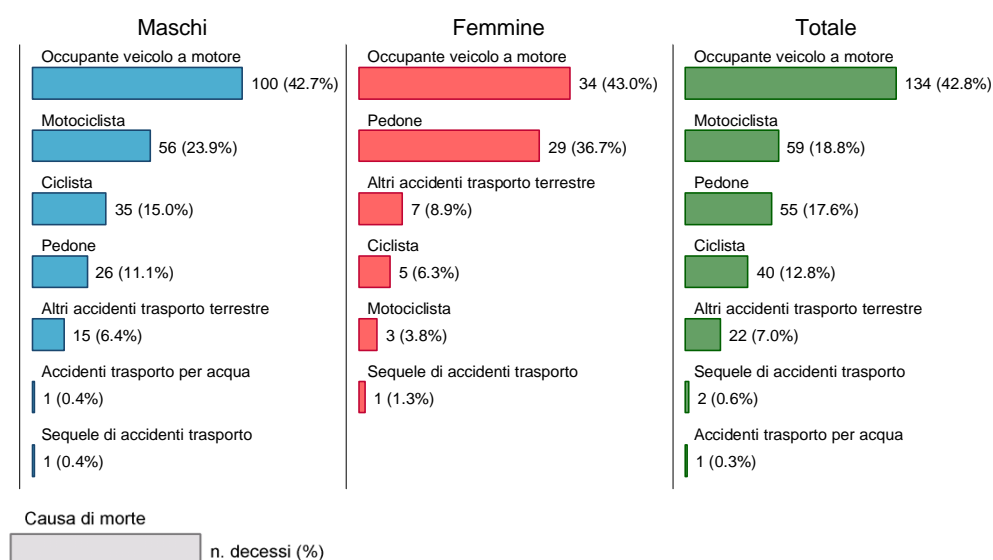

Figura 37.4. Tassi specifici per età e sesso distinti per periodi di decesso (quinquennali) in Emilia-Romagna

Maschi



Femmine

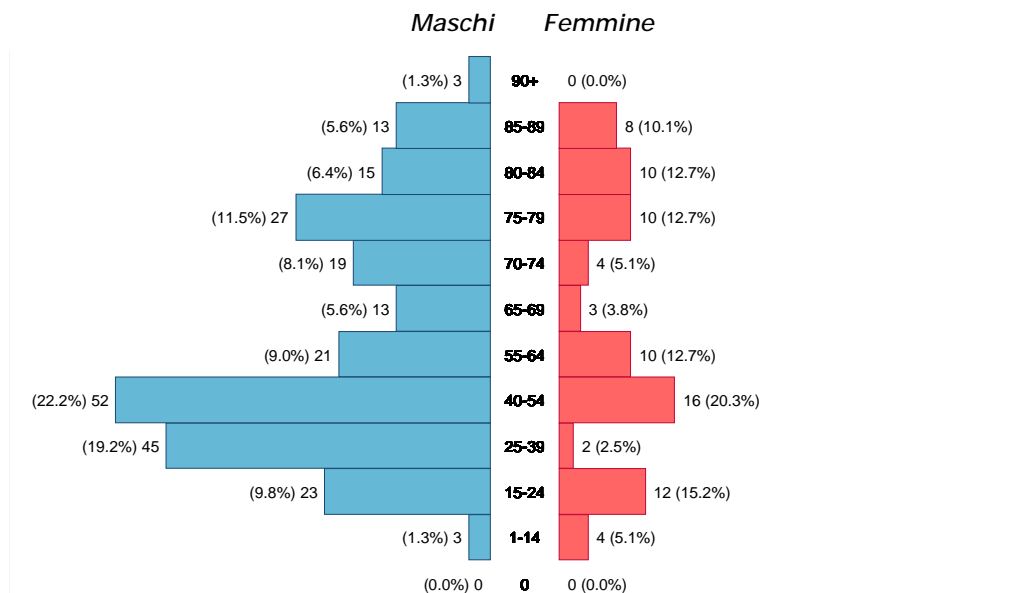
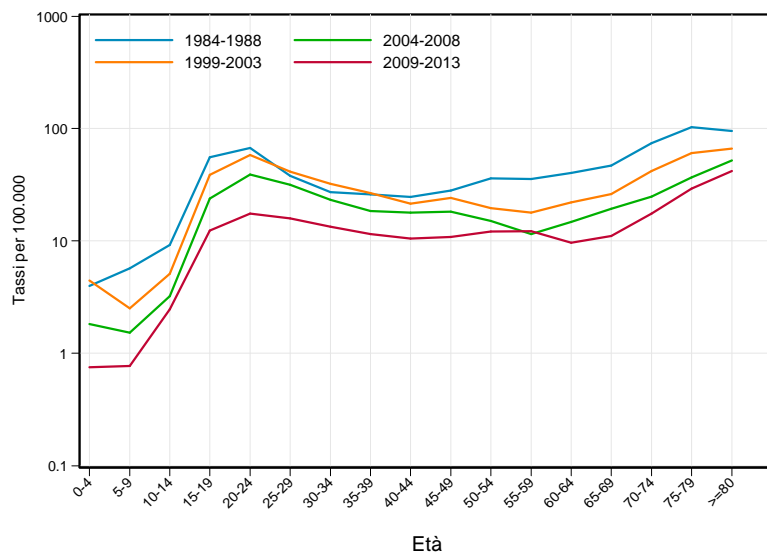
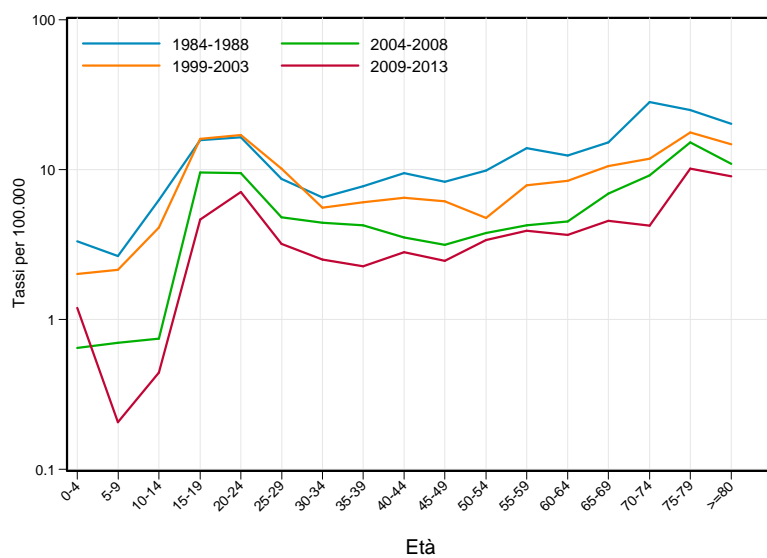

Andamento temporale della mortalità

Confronto con il dato nazionale

Figura 37.5. Trend dei tassi standardizzati* di mortalità. Italia vs Regione Emilia-Romagna. Periodo 1981-2013

Maschi

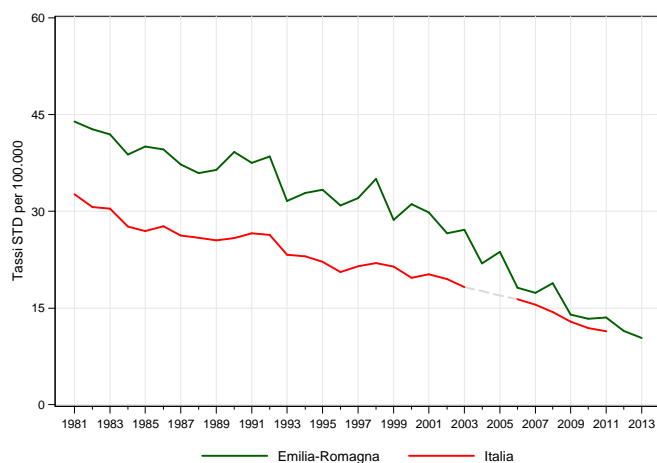

* Popolazione di riferimento: Popolazione maschi Italia 2001

Femmine

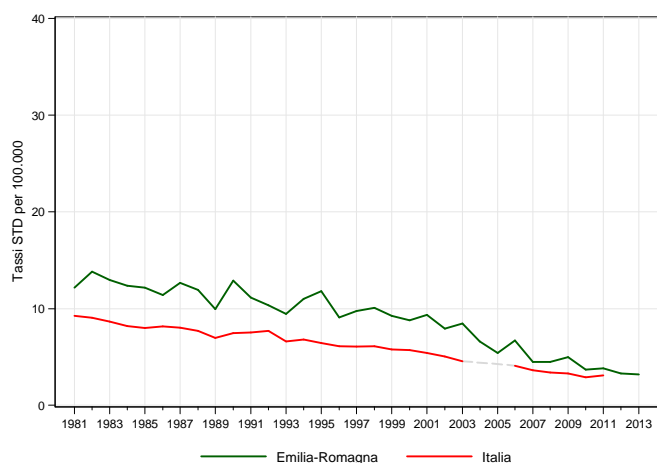

* Popolazione di riferimento: Popolazione femmine Italia 2001

Tabella 37.2. Stima della variazione percentuale annua (APC%). Italia vs Regione Emilia-Romagna. Periodo 1981-2013

Maschi		Femmine	
Emilia-Romagna		Italia	
periodo	APC%	periodo	APC%
1981-2001	-1,8*	1981-2003	-2,3*
2001-2013	-8,2*	2003-2011	-6,6*

Emilia-Romagna		Italia	
periodo	APC%	periodo	APC%
1981-2001	-1,8*	1981-2000	-2,5*
2001-2013	-8,7*	2000-2011	-6,0*

Confronto tra le Aree vaste

Figura 37.6. Trend dei tassi standardizzati* di mortalità. Regione Emilia-Romagna vs Area vasta.
Periodo 1987-2013

Maschi

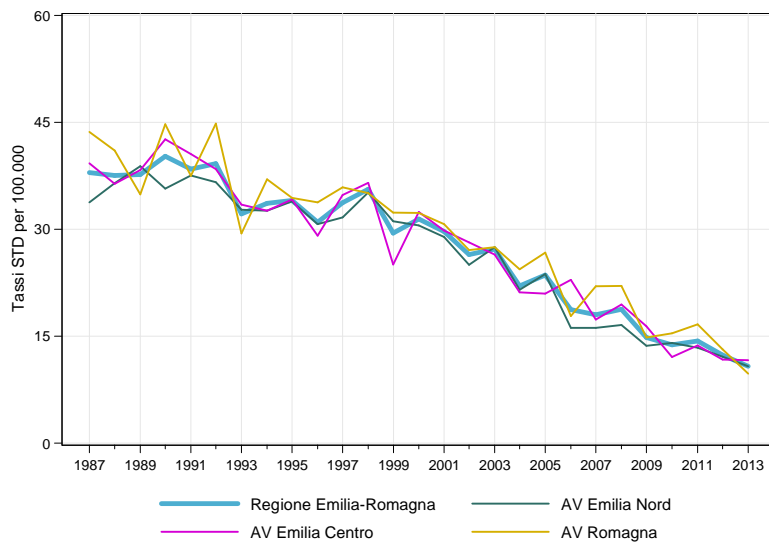

* Popolazione di riferimento: Popolazione maschi RER 2009-2013

Femmine

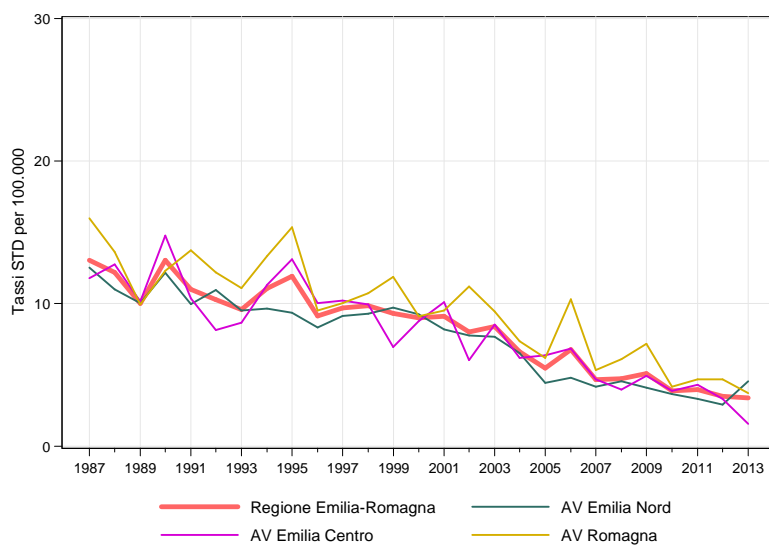

* Popolazione di riferimento: Popolazione femmine RER 2009-2013

Andamento rischio cumulato 0-69 anni

Figura 37.7. Rischio cumulato 0-69 anni in Emilia-Romagna. Periodo 1984-2013

Maschi

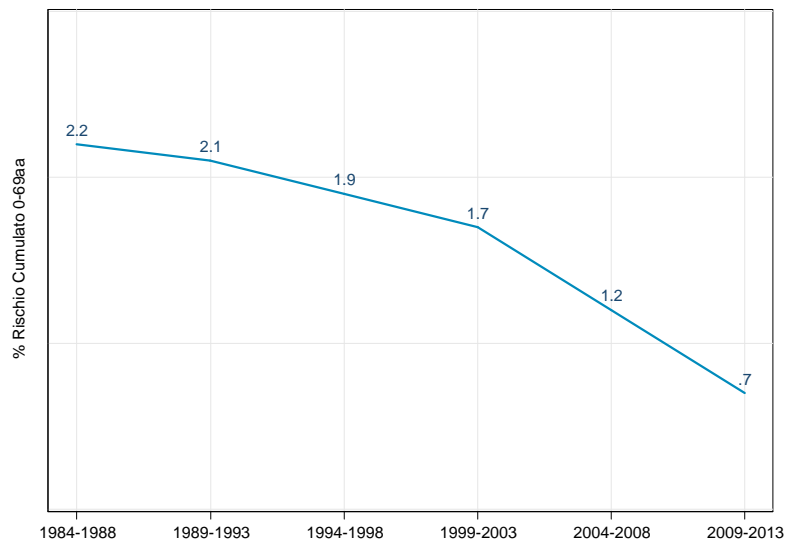

Femmine

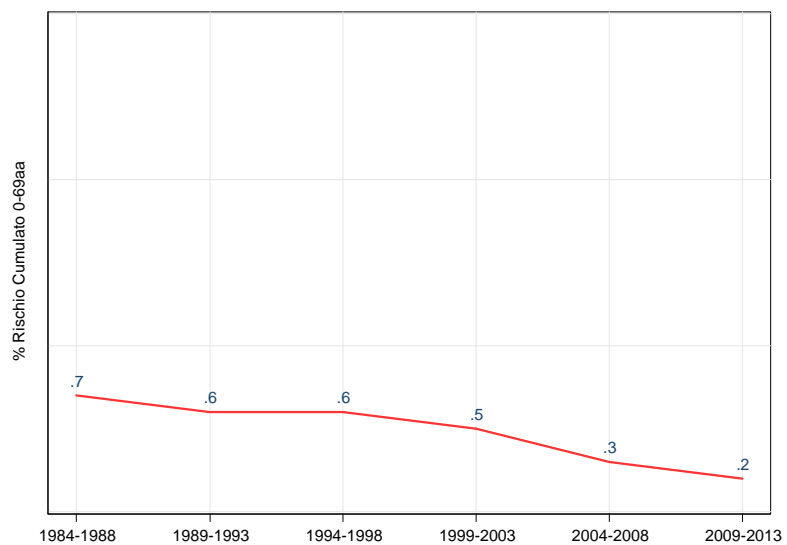

Confronto fra le diverse aree della regione

Figura 37.8. Tassi standardizzati* di mortalità distinti per Azienda USL di residenza in Emilia-Romagna. Anno 2013

Totale

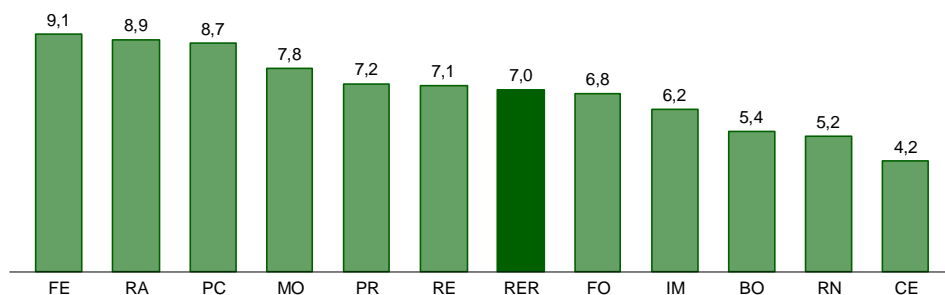

* Popolazione di riferimento: Popolazione totale RER 2009-2013

Maschi

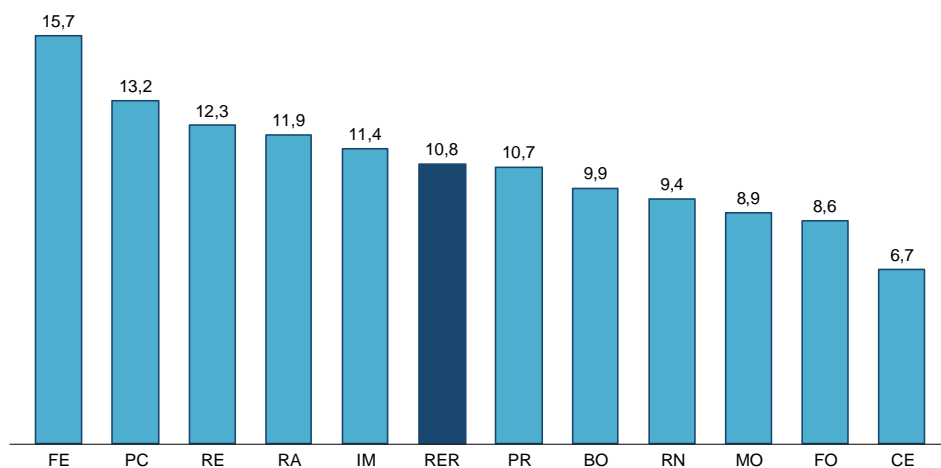

* Popolazione di riferimento: Popolazione maschi RER 2009-2013

Femmine

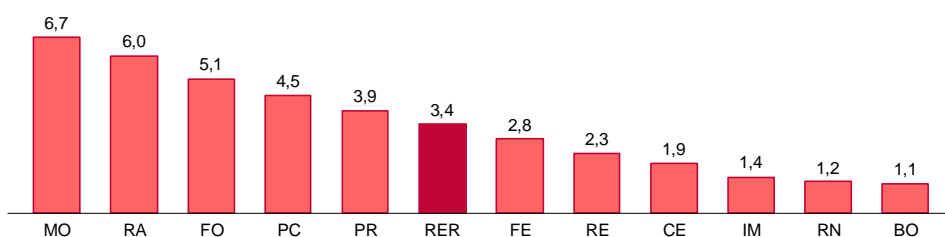

* Popolazione di riferimento: Popolazione femmine RER 2009-2013

Figura 37.9. Mappa dei rischi di mortalità. Stima degli SMR* (BMR) per comune di residenza.
Periodo 2009-2013

Totale

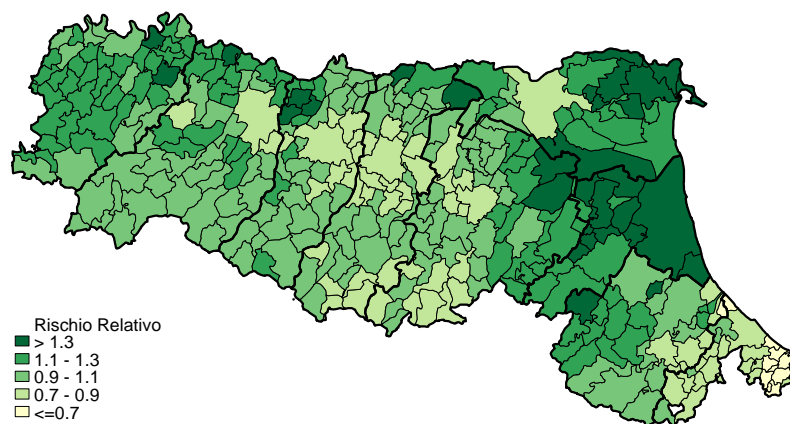

* Popolazione di riferimento: Popolazione totale RER 2009-2013

Maschi

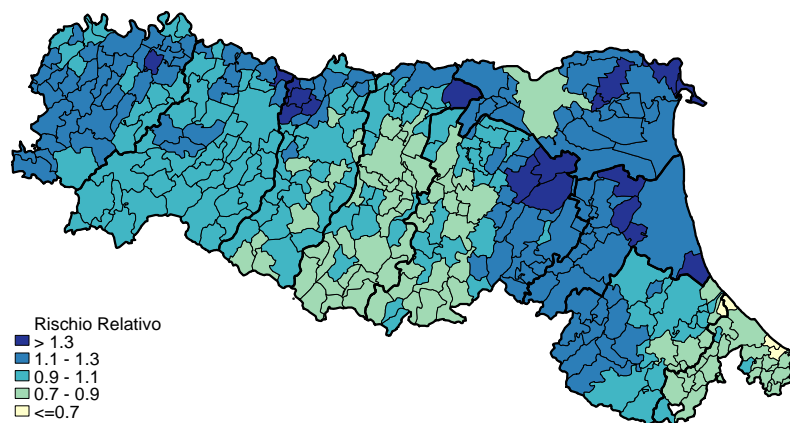

* Popolazione di riferimento: Popolazione maschi RER 2009-2013

Femmine

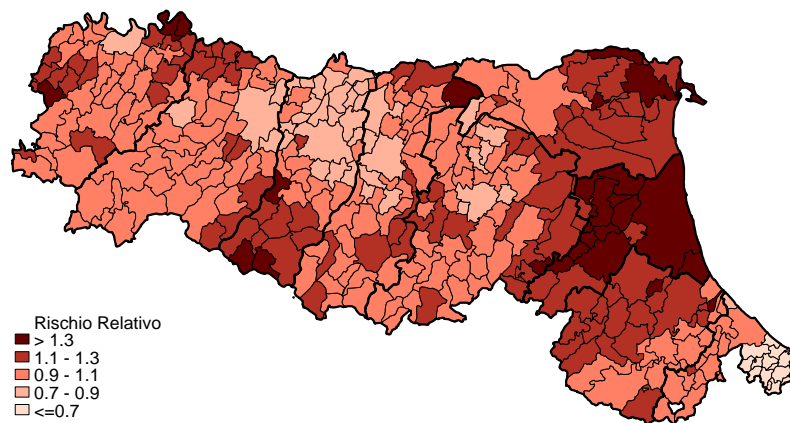

* Popolazione di riferimento: Popolazione femmine RER 2009-2013

Figura 37.10. Mappa dei rischi di mortalità. Variazioni percentuali dei BMR comunali. Periodo 2004-2008 vs 2009-2013

Totale

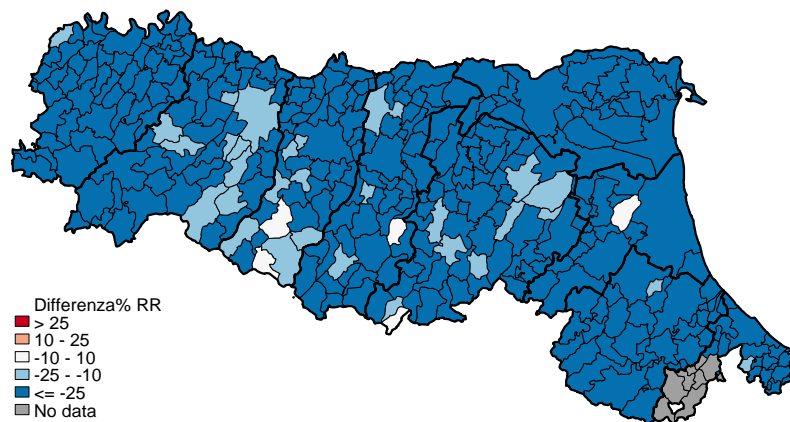

Maschi

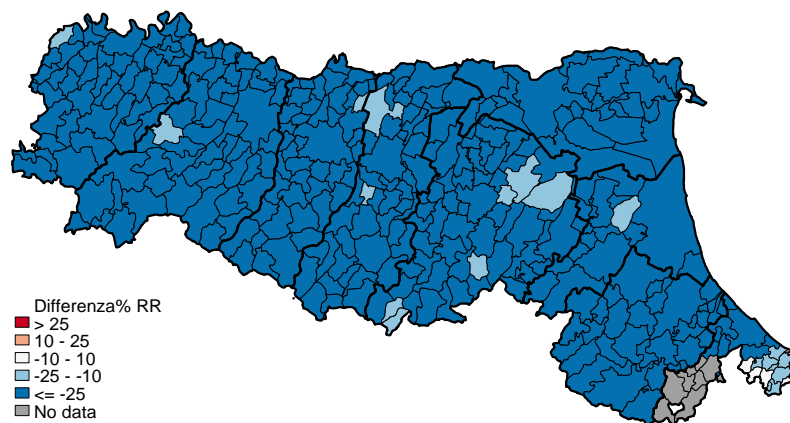

Femmine

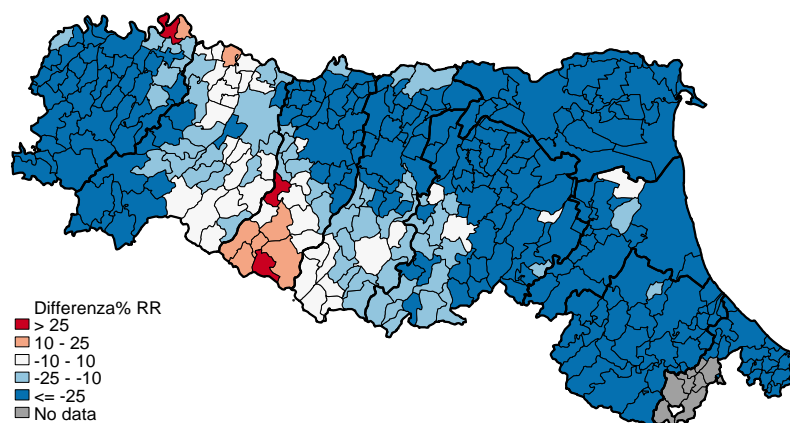

38. Suicidio (X60-X84; Y87.0)

In Emilia-Romagna nell'anno 2013 sono stati registrati 371 decessi per suicidio (0,8% della mortalità generale), con una netta prevalenza di decessi maschili (76,5%) rispetto a quelli femminili (23,5%) (*Tabella 38.1*). Il tasso di mortalità standardizzato è pari a 8,3 per 100.000 residenti e nella graduatoria delle principali cause esterne di traumatismo i suicidi sono al 2° posto (*Figura 35.2*). I tassi standardizzati degli anni di vita persi mostrano negli ultimi 20 anni solo una lieve riduzione (1,9 per 1.000 residenti nel periodo 1989-1993 e 1,5 nel 2009-2013); ciò ha comportato che nella graduatoria delle patologie analizzate per questo indicatore i suicidi hanno assunto maggiore rilievo, passando dal 7° al 3° posto (*Figura 1.1*). Per quanto riguarda le modalità della autolesione intenzionale, al primo posto si evidenzia "Impiccagione, strangolamento, soffocamento" (46,1%), seguito da "Precipitazione" e successivamente da "Armi da fuoco" nei maschi e nella popolazione totale, da "Avvelenamenti" nelle femmine (*Figura 38.1*).

Considerando la suddivisione per età si nota che tale patologia coinvolge classi di età giovanili, già a partire dai 15 anni di età. In particolare, la fascia di età che fa registrare il maggior numero di decessi in entrambi i sessi è quella dei 40-54enni (*Figura 38.2*).

I tassi di mortalità età-specifici per periodo di decesso nell'ultimo periodo segnalano una riduzione tra le donne, pur con notevoli oscillazioni. Nei maschi, invece, i tassi specifici sono sovrapponibili in buona parte ai precedenti, soprattutto al 2004-2008, e sono inferiori in modo importante al solo quinquennio 1984-1988; è da segnalare anche l'aumento nell'ultimo periodo nelle classi di età 45-54 anni (*Figura 38.3*).

Il *trend* dei tassi standardizzati di mortalità in Italia e in Regione Emilia-Romagna mostra in entrambi i sessi un andamento in riduzione, più accentuato nelle femmine (*Figura 38.4; Tabella 38.2*).

Il confronto temporale per Aree vaste non rileva andamenti differenziati (*Figura 38.5*).

I tassi standardizzati di mortalità distinti per Azienda USL di residenza in Emilia-Romagna nel 2013 mostrano una moderata variabilità, compatibile con la casualità legata alla scarsa numerosità (*Figura 38.6*).

Dalla mappa dei rischi di mortalità la distribuzione di questa causa di decesso sul territorio regionale appare abbastanza omogenea, con l'unica eccezione di territori a rischio elevato nella provincia di Bologna, in particolare nei maschi (*Figura 38.7*).

Le mappe delle variazioni dei BMR - che confrontano il periodo 2009-2013 con il precedente - mostrano tra le femmine un dato in calo su tutto il territorio regionale e tra i maschi alcune zone in aumento soprattutto nella fascia nord della regione e nel bolognese (*Figura 38.8*).

Tabella 38.1. Principali indicatori di mortalità in Emilia-Romagna. Anno 2013

Indicatori	Maschi	Femmine	Totale
Decessi	284	87	371
Mortalità proporzionale (%)	76,5	23,5	100,0
Mortalità proporzionale settore (%)	26,9	11,4	20,4
Mortalità proporzionale mortalità generale (%)	1,3	0,3	0,8
Tasso grezzo per 100.000	13,2	3,8	8,3
Tasso standardizzato per 100.000	13,1	3,7	8,3
Rischio cumulato 0-69aa (%)	0,7	0,2	0,4
Tasso standardizzato PYLL 70aa per 1.000	2,4	0,6	1,5

Confronto per causa di morte

Figura 38.1. Numero di decessi e mortalità proporzionale per le principali cause della classe "Autolesione intenzionale" del Settore XX "Cause esterne" in Emilia-Romagna. Anno 2013

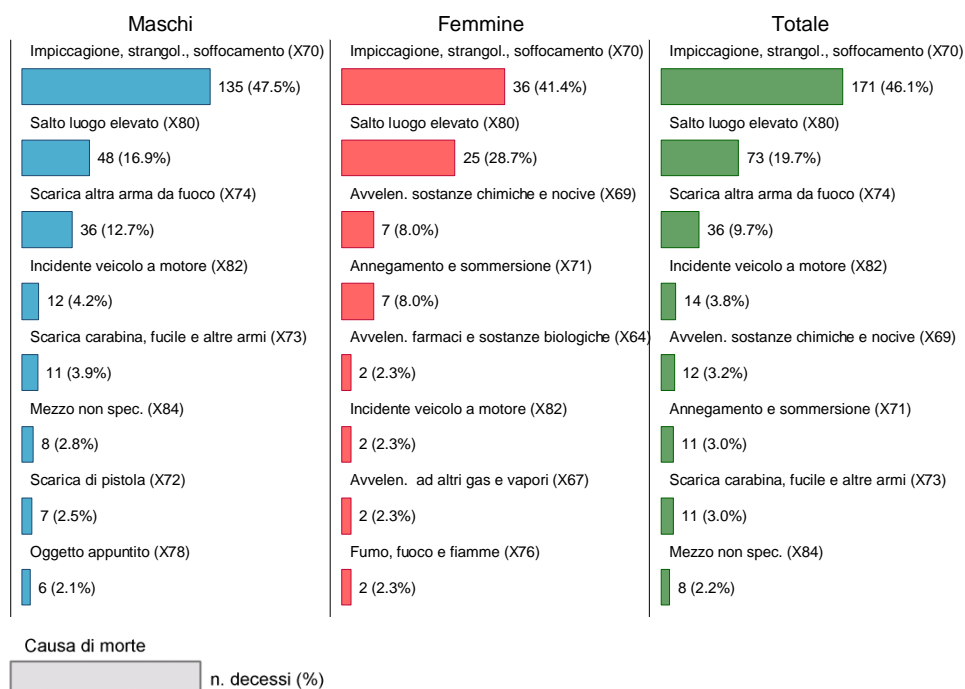

Confronto per età e sesso

Figura 38.2. Numero di decessi e mortalità proporzionale per classi di età e sesso in Emilia-Romagna. Anno 2013



Figura 38.3. Tassi specifici per età e sesso distinti per periodi di decesso (quinquennali) in Emilia-Romagna

Maschi



Femmine

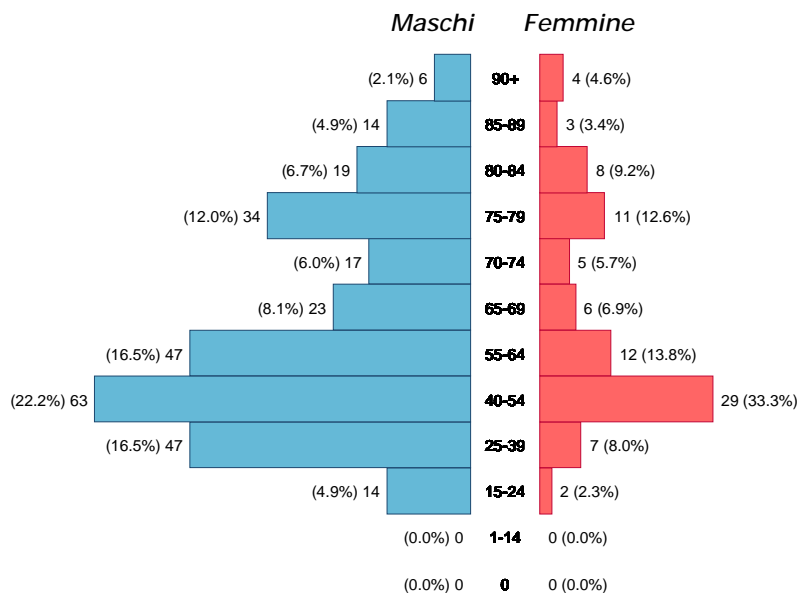
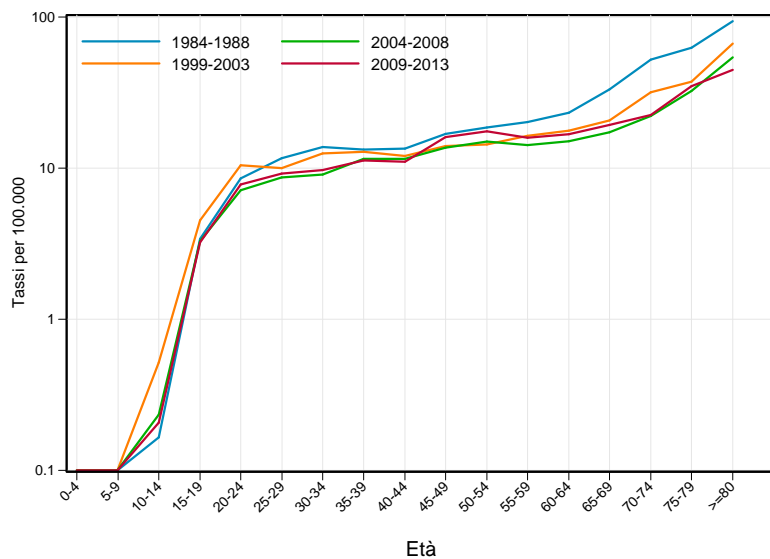
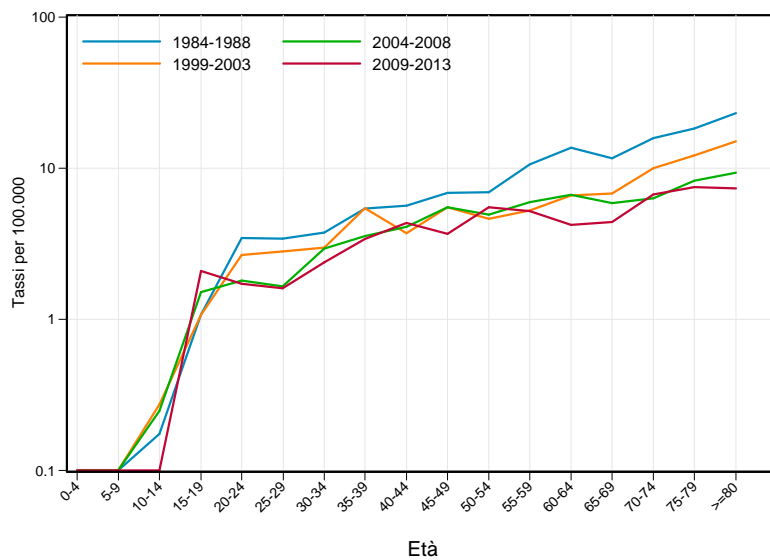

Andamento temporale della mortalità

Confronto con il dato nazionale

Figura 38.4. Trend dei tassi standardizzati* di mortalità. Italia vs Regione Emilia-Romagna. Periodo 1981-2013

Maschi

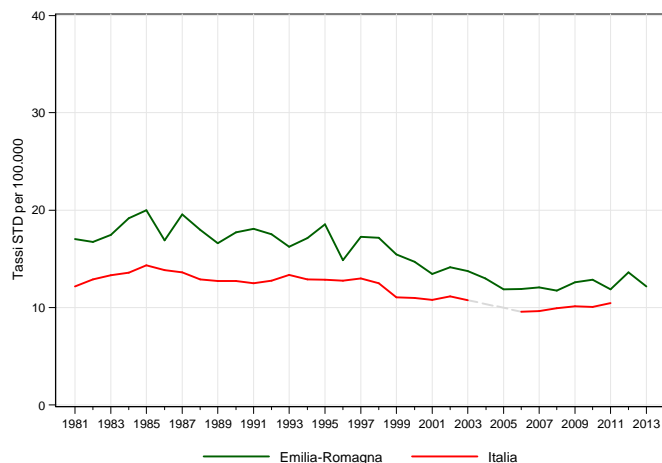

* Popolazione di riferimento: Popolazione maschi Italia 2001

Femmine

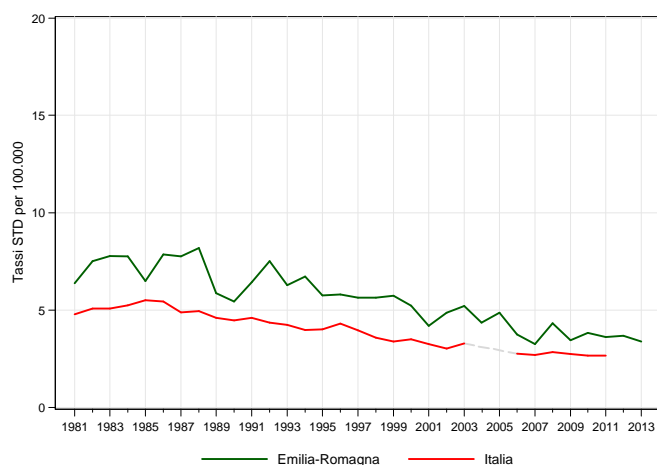

* Popolazione di riferimento: Popolazione femmine Italia 2001

Tabella 38.2. Stima della variazione percentuale annua (APC%). Italia vs Regione Emilia-Romagna. Periodo 1981-2013

Maschi				Femmine			
Emilia-Romagna		Italia		Emilia-Romagna		Italia	
periodo	APC%	periodo	APC%	periodo	APC%	periodo	APC%
1981-2013	-1,5*	1981-2011	-1,2*	1981-2013	-2,6*	1981-1985	2,6
						1985-2011	-2,9*

Confronto tra le Aree vaste

Figura 38.5. Trend dei tassi standardizzati* di mortalità. Regione Emilia-Romagna vs Area vasta.
Periodo 1987-2013

Maschi

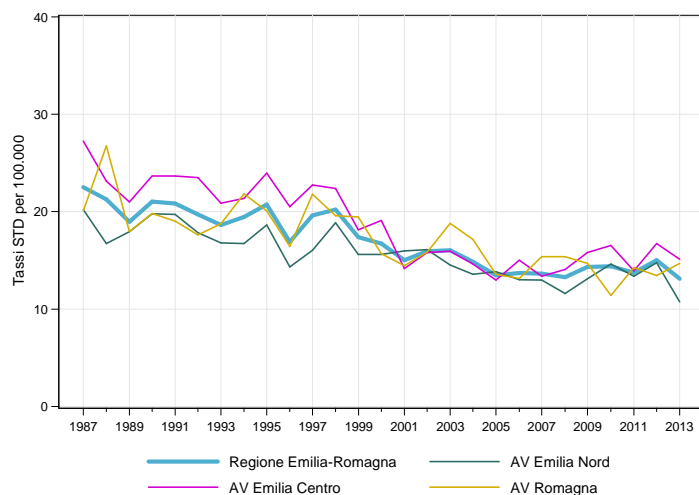

* Popolazione di riferimento: Popolazione maschi RER 2009-2013

Femmine

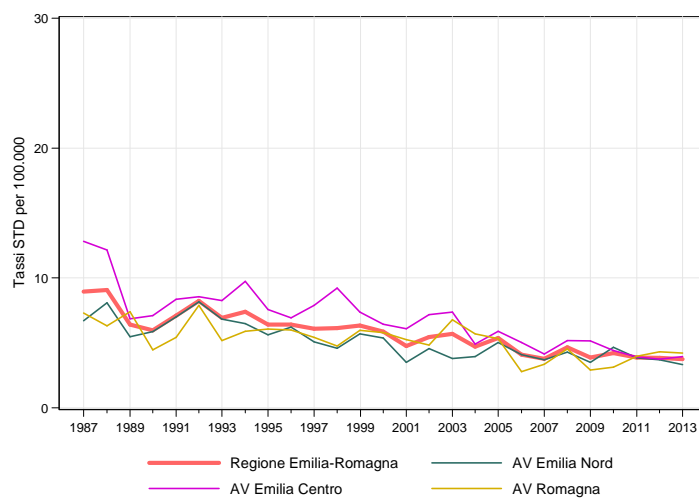

* Popolazione di riferimento: Popolazione femmine RER 2009-2013

Confronto fra le diverse aree della regione

Figura 38.6. Tassi standardizzati* di mortalità distinti per Azienda USL di residenza in Emilia-Romagna. Anno 2013

Totale

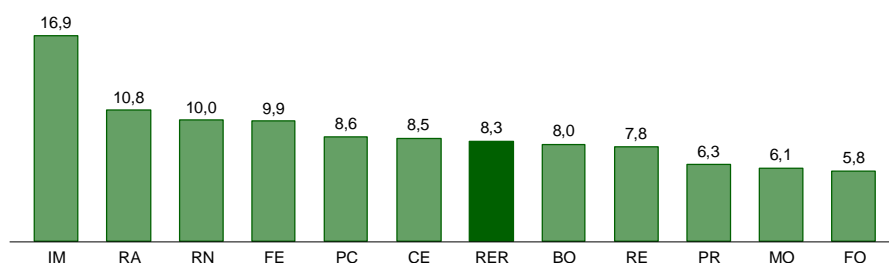

* Popolazione di riferimento: Popolazione totale RER 2009-2013

Maschi

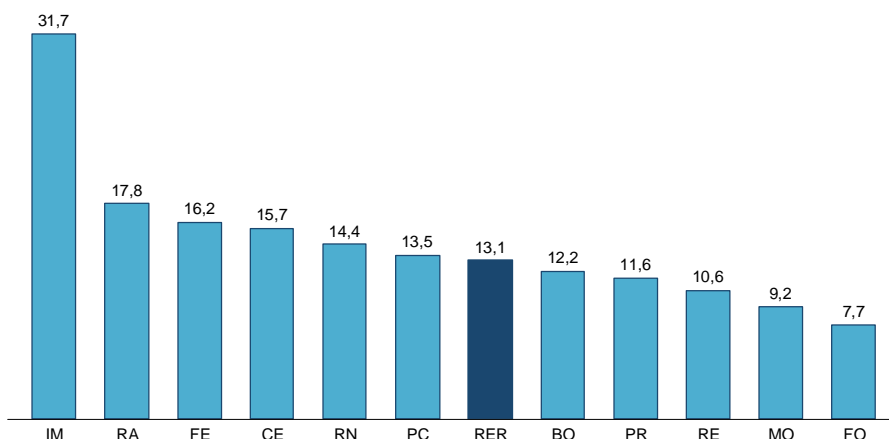

* Popolazione di riferimento: Popolazione maschi RER 2009-2013

Femmine

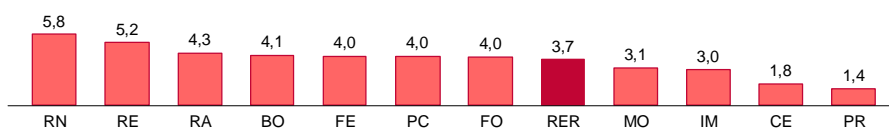

* Popolazione di riferimento: Popolazione femmine RER 2009-2013

Figura 38.7. Mappa dei rischi di mortalità. Stima degli SMR* (BMR) per comune di residenza.
Periodo 2009-2013

Totale

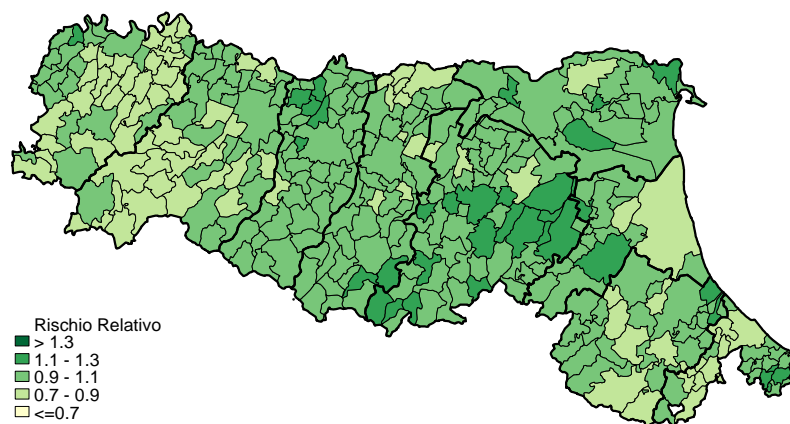

* Popolazione di riferimento: Popolazione totale RER 2009-2013

Maschi

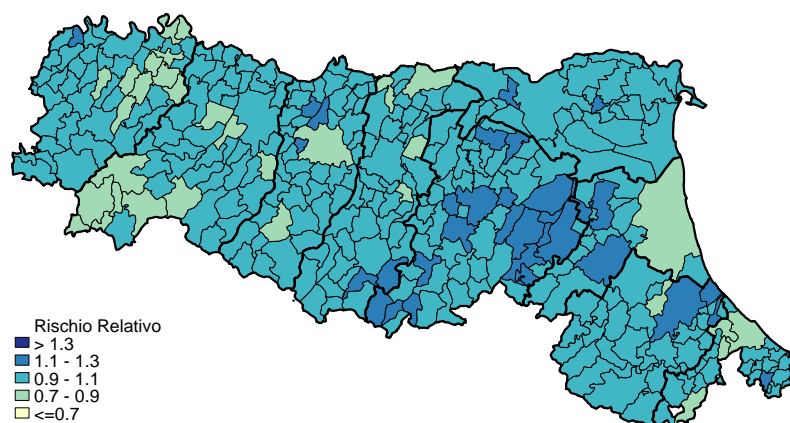

* Popolazione di riferimento: Popolazione maschi RER 2009-2013

Femmine

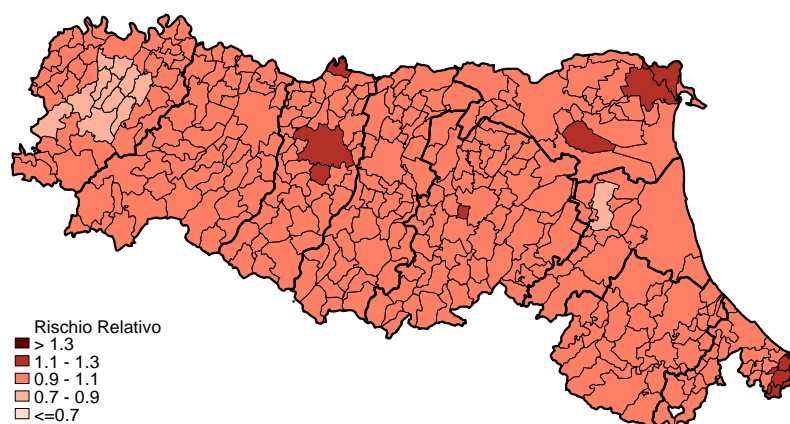

* Popolazione di riferimento: Popolazione femmine RER 2009-2013

Figura 38.8. Mappa dei rischi di mortalità. Variazioni percentuali dei BMR comunali. Periodo 2004-2008 vs 2009-2013

Totale

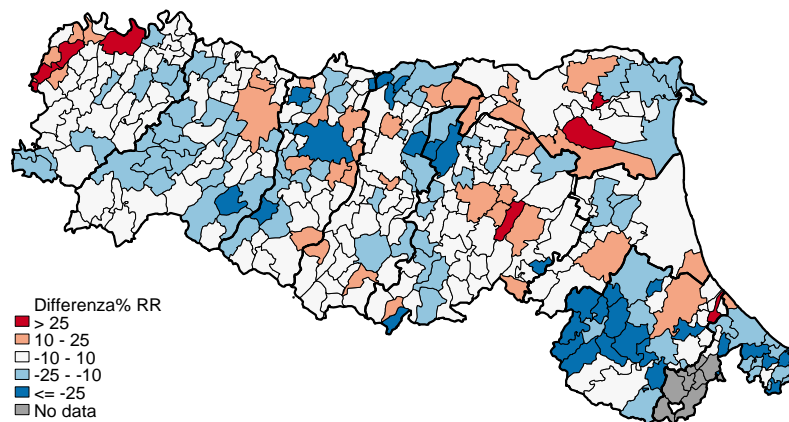

Maschi

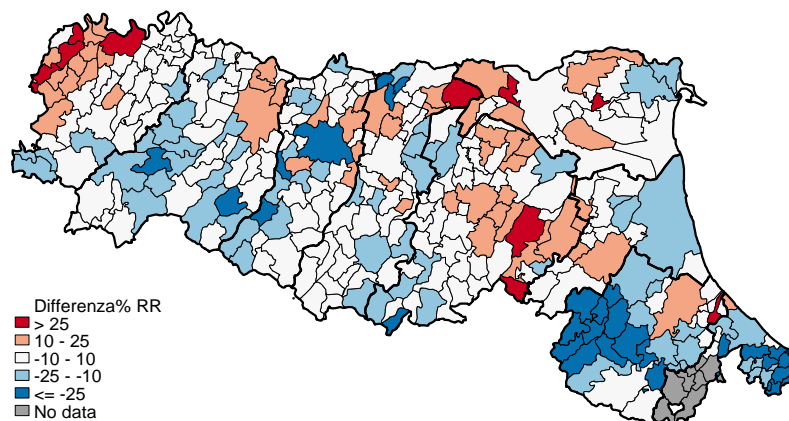

Femmine

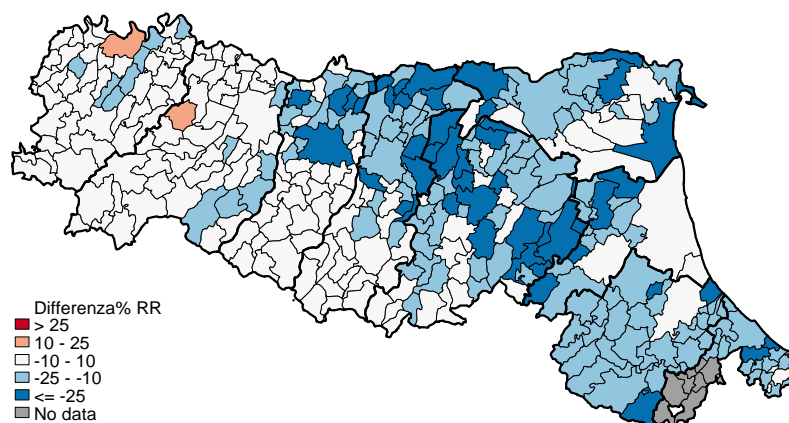

Appendice

Atlante della mortalità in Emilia-Romagna 2009-2013
Appendice

Tabella A.1. Popolazione in Emilia-Romagna per classi di età e sesso dal 2009 al 2013

Classi d'età	2009			2010			2011			2012			2013		
	M	F	T	M	F	T	M	F	T	M	F	T	M	F	T
0	21.341	20.176	41.517	21.222	19.945	41.167	20.376	19.465	39.841	20.133	18.753	38.886	19.016	18.334	37.350
1-4	84.875	79.734	164.609	86.631	81.447	168.078	87.418	82.195	169.613	86.606	81.733	168.339	84.859	79.930	164.789
5-9	99.296	93.519	192.815	101.016	95.313	196.329	103.149	97.050	200.199	105.017	98.679	203.696	106.284	99.976	206.260
10-14	91.953	86.080	178.033	95.145	89.062	184.207	97.290	91.107	188.397	98.945	92.718	191.663	99.764	93.629	193.393
15-19	91.852	84.790	176.642	92.825	85.457	178.282	93.174	86.111	179.285	94.091	87.050	181.141	94.958	87.919	182.877
20-24	94.723	91.035	185.758	96.483	92.800	189.283	98.387	93.784	192.171	99.667	94.423	194.090	98.965	94.038	193.003
25-29	116.217	114.889	231.106	115.307	114.783	230.090	113.407	113.111	226.518	111.414	111.127	222.541	108.312	108.346	216.658
30-34	156.819	153.250	310.069	150.865	148.540	299.405	144.937	143.085	288.022	139.614	138.023	277.637	131.693	131.955	263.648
35-39	188.068	180.894	368.962	187.942	181.720	369.662	184.719	179.368	364.087	179.076	175.086	354.162	169.746	168.040	337.786
40-44	188.774	181.180	369.954	189.814	183.870	373.684	190.544	185.368	375.912	190.853	186.481	377.334	188.037	185.806	373.843
45-49	172.000	169.966	341.966	177.956	176.440	354.396	182.683	180.417	363.100	185.728	182.792	368.520	186.200	184.288	370.488
50-54	146.588	150.241	296.829	151.212	156.026	307.238	154.890	160.101	314.991	158.653	163.838	322.491	162.453	167.557	330.010
55-59	128.063	137.260	265.323	129.764	139.218	268.982	133.385	142.900	276.285	136.961	146.233	283.194	139.507	148.774	288.281
60-64	131.270	141.026	272.296	136.958	147.833	284.791	132.530	143.845	276.375	128.352	141.005	269.357	124.843	137.425	262.268
65-69	113.770	125.919	239.689	108.777	120.104	228.881	113.410	125.333	238.743	118.321	130.213	248.534	122.547	135.074	257.621
70-74	108.858	127.959	236.817	110.836	130.184	241.020	112.288	130.694	242.982	110.707	128.936	239.643	107.864	124.881	232.745
75-79	86.810	113.564	200.374	88.330	113.962	202.292	88.527	113.285	201.812	90.650	114.800	205.450	93.573	117.754	211.327
80 e più	105.722	198.992	304.714	110.054	204.598	314.652	113.093	207.820	320.913	115.184	209.242	324.426	118.580	211.855	330.435
Totale	2.126.999	2.250.474	4.377.473	2.151.137	2.281.302	4.432.439	2.164.207	2.295.039	4.459.246	2.169.972	2.301.132	4.471.104	2.157.201	2.295.581	4.452.782

Tabella A.2. Popolazione in Emilia-Romagna per Azienda USL di residenza e sesso dal 2009 al 2013

Azienda UsI di Residenza	2009			2010			2011			2012			2013		
	M	F	T	M	F	T	M	F	T	M	F	T	M	F	T
Piacenza	140.452	147.559	288.011	141.321	148.566	289.887	142.032	149.270	291.302	141.853	149.113	290.966	140.509	148.473	288.982
Parma	212.411	224.897	437.308	214.609	227.461	442.070	216.332	228.951	445.283	217.491	229.760	447.251	215.589	228.696	444.285
Reggio Emilia	258.755	266.542	525.297	260.881	269.507	530.388	262.515	271.499	534.014	263.385	272.484	535.869	262.480	272.365	534.845
Modena	340.150	354.430	694.580	342.780	358.134	700.914	344.890	360.274	705.164	345.404	361.013	706.417	342.959	359.802	702.761
Bologna	410.011	443.308	853.319	412.535	447.502	860.037	415.794	450.500	866.294	417.959	452.548	870.507	416.301	452.274	868.575
Imola	64.123	66.899	131.022	64.531	67.430	131.961	64.761	67.876	132.637	65.019	68.389	133.408	64.636	68.240	132.876
Ferrara	171.702	187.264	358.966	171.913	188.081	359.994	171.772	187.914	359.686	171.208	186.908	358.116	169.720	185.614	355.334
Ravenna	189.180	200.328	389.508	190.429	202.029	392.458	191.397	203.067	394.464	191.727	203.350	395.077	190.387	202.797	393.184
Forlì	90.788	95.960	186.748	91.194	96.504	187.698	91.710	97.000	188.710	91.468	96.889	188.357	91.042	96.649	187.691
Cesena	100.643	104.939	205.582	101.566	106.222	207.788	102.463	107.159	209.622	102.333	107.472	209.805	101.861	107.355	209.216
Rimini	148.784	158.348	307.132	159.378	169.866	329.244	160.541	171.529	332.070	162.125	173.206	335.331	161.717	173.316	335.033
Regione E-R	2.126.999	2.250.474	4.377.473	2.151.137	2.281.302	4.432.439	2.164.207	2.295.039	4.459.246	2.169.972	2.301.132	4.471.104	2.157.201	2.295.581	4.452.782

Atlante della mortalità in Emilia-Romagna 2009-2013
Appendice

Tabella A.3. Numero di decessi in Emilia-Romagna per classi d'età e sesso dal 2009 al 2013

Classi d'età	2009			2010			2011			2012			2013		
	M	F	T	M	F	T	M	F	T	M	F	T	M	F	T
0	76	48	124	68	45	113	67	58	125	57	53	110	71	39	110
1-4	8	5	13	9	11	20	13	8	21	12	10	22	15	11	26
5-9	11	10	21	9	8	17	5	5	10	7	2	9	3	4	7
10-14	22	7	29	12	6	18	8	3	11	10	4	14	15	4	19
15-19	31	14	45	32	12	44	22	12	34	30	11	41	23	9	32
20-24	49	24	73	40	15	55	44	20	64	56	18	74	40	16	56
25-29	56	31	87	67	26	93	53	15	68	51	17	68	38	15	53
30-34	86	48	134	99	28	127	69	44	113	86	28	114	79	37	116
35-39	138	76	214	124	96	220	129	78	207	138	72	210	121	67	188
40-44	235	134	369	242	121	363	216	121	337	178	126	304	173	136	309
45-49	333	203	536	352	188	540	368	223	591	345	198	543	302	208	510
50-54	440	282	722	485	301	786	435	295	730	481	291	772	444	331	775
55-59	651	417	1.068	647	406	1.053	612	370	982	681	418	1.099	631	426	1.057
60-64	1.105	608	1.713	1.082	639	1.721	1.114	668	1.782	1.042	689	1.731	993	590	1.583
65-69	1.601	929	2.530	1.560	891	2.451	1.516	835	2.351	1.561	952	2.513	1.545	918	2.463
70-74	2.515	1.578	4.093	2.447	1.495	3.942	2.267	1.483	3.750	2.430	1.485	3.915	2.223	1.492	3.715
75-79	3.633	2.567	6.200	3.454	2.467	5.921	3.350	2.536	5.886	3.367	2.404	5.771	3.258	2.439	5.697
80 e più	11.676	17.899	29.575	11.945	17.834	29.779	12.157	18.230	30.387	12.943	19.164	32.107	12.464	18.469	30.933
Totale	22.666	24.880	47.546	22.674	24.589	47.263	22.445	25.004	47.449	23.475	25.942	49.417	22.438	25.211	47.649

Tabella A.4. Numero di decessi in Emilia-Romagna per Azienda USL di residenza e sesso dal 2009 al 2013

Azienda UsI di Residenza	2009			2010			2011			2012			2013		
	M	F	T	M	F	T	M	F	T	M	F	T	M	F	T
Piacenza	1.700	1.847	3.547	1.652	1.843	3.495	1.619	1.741	3.360	1.709	1.893	3.602	1.623	1.812	3.435
Parma	2.309	2.734	5.043	2.347	2.717	5.064	2.224	2.689	4.913	2.358	2.683	5.041	2.257	2.567	4.824
Reggio Emilia	2.485	2.716	5.201	2.527	2.583	5.110	2.361	2.551	4.912	2.561	2.858	5.419	2.496	2.759	5.255
Modena	3.297	3.489	6.786	3.265	3.525	6.790	3.282	3.656	6.938	3.454	3.760	7.214	3.344	3.705	7.049
Bologna	4.500	5.189	9.689	4.546	5.007	9.553	4.431	5.147	9.578	4.758	5.249	10.007	4.393	5.245	9.638
Imola	718	790	1.508	677	713	1.390	709	762	1.471	704	733	1.437	725	708	1.433
Ferrara	2.166	2.412	4.578	2.250	2.417	4.667	2.121	2.409	4.530	2.198	2.536	4.734	2.108	2.353	4.461
Ravenna	2.078	2.298	4.376	2.034	2.153	4.187	2.171	2.331	4.502	2.181	2.322	4.503	2.032	2.307	4.339
Forlì	1.020	1.058	2.078	979	1.095	2.074	1.024	1.044	2.068	968	1.169	2.137	944	1.106	2.050
Cesena	994	972	1.966	991	964	1.955	991	1.046	2.037	1.092	1.041	2.133	984	1.074	2.058
Rimini	1.399	1.375	2.774	1.406	1.572	2.978	1.512	1.628	3.140	1.492	1.698	3.190	1.532	1.575	3.107
Regione E-R	22.666	24.880	47.546	22.674	24.589	47.263	22.445	25.004	47.449	23.475	25.942	49.417	22.438	25.211	47.649

Figura A.1. Numero di decessi settimanali in Emilia-Romagna dal 2009 al 2013

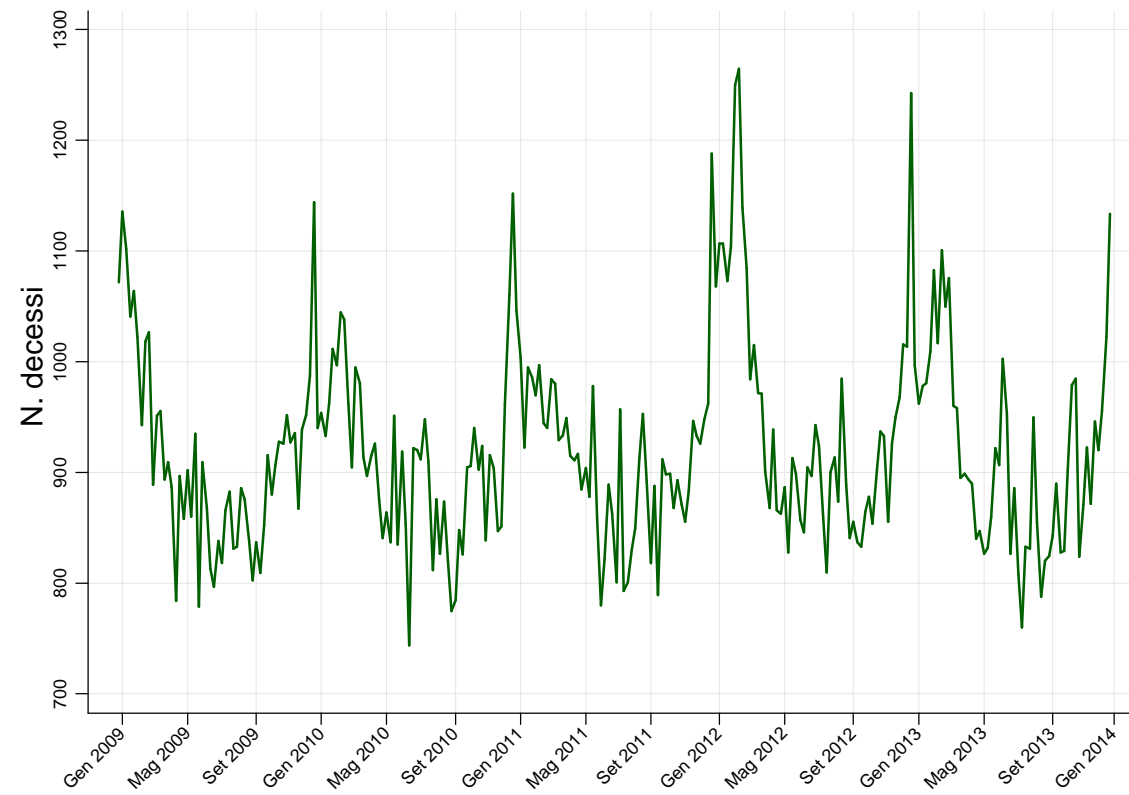

Atlante della mortalità in Emilia-Romagna 2009-2013
Appendice

Tabella A.5. Tassi età-specifici di mortalità (per 100.000 abitanti) in Emilia-Romagna per sesso dal 2009 al 2013

Classi d'età	2009			2010			2011			2012			2013		
	M	F	T	M	F	T	M	F	T	M	F	T	M	F	T
0	356,1	237,9	298,7	320,4	225,6	274,5	328,8	298,0	313,7	283,1	282,6	282,9	373,4	212,7	294,5
1-4	9,4	6,3	7,9	10,4	13,5	11,9	14,9	9,7	12,4	13,9	12,2	13,1	17,7	13,8	15,8
5-9	11,1	10,7	10,9	8,9	8,4	8,7	4,8	5,2	5,0	6,7	2,0	4,4	2,8	4,0	3,4
10-14	23,9	8,1	16,3	12,6	6,7	9,8	8,2	3,3	5,8	10,1	4,3	7,3	15,0	4,3	9,8
15-19	33,7	16,5	25,5	34,5	14,0	24,7	23,6	13,9	19,0	31,9	12,6	22,6	24,2	10,2	17,5
20-24	51,7	26,4	39,3	41,5	16,2	29,1	44,7	21,3	33,3	56,2	19,1	38,1	40,4	17,0	29,0
25-29	48,2	27,0	37,6	58,1	22,7	40,4	46,7	13,3	30,0	45,8	15,3	30,6	35,1	13,8	24,5
30-34	54,8	31,3	43,2	65,6	18,9	42,4	47,6	30,8	39,2	61,6	20,3	41,1	60,0	28,0	44,0
35-39	73,4	42,0	58,0	66,0	52,8	59,5	69,8	43,5	56,9	77,1	41,1	59,3	71,3	39,9	55,7
40-44	124,5	74,0	99,7	127,5	65,8	97,1	113,4	65,3	89,6	93,3	67,6	80,6	92,0	73,2	82,7
45-49	193,6	119,4	156,7	197,8	106,6	152,4	201,4	123,6	162,8	185,8	108,3	147,3	162,2	112,9	137,7
50-54	300,2	187,7	243,2	320,7	192,9	255,8	280,8	184,3	231,8	303,2	177,6	239,4	273,3	197,5	234,8
55-59	508,3	303,8	402,5	498,6	291,6	391,5	458,8	258,9	355,4	497,2	285,8	388,1	452,3	286,3	366,7
60-64	841,8	431,1	629,1	790,0	432,2	604,3	840,6	464,4	644,8	811,8	488,6	642,6	795,4	429,3	603,6
65-69	1.407,2	737,8	1.055,5	1.434,1	741,9	1.070,9	1.336,7	666,2	984,7	1.319,3	731,1	1.011,1	1.260,7	679,6	956,1
70-74	2.310,3	1.233,2	1.728,3	2.207,8	1.148,4	1.635,5	2.018,9	1.134,7	1.543,3	2.195,0	1.151,7	1.633,7	2.060,9	1.194,7	1.596,2
75-79	4.185,0	2.260,4	3.094,2	3.910,3	2.164,8	2.927,0	3.784,2	2.238,6	2.916,6	3.714,3	2.094,1	2.809,0	3.481,8	2.071,3	2.695,8
80 e più	11.044,1	8.994,8	9.705,8	10.853,8	8.716,6	9.464,1	10.749,6	8.772,0	9.468,9	11.236,8	9.158,8	9.896,6	10.511,1	8.717,8	9.361,3
Totale	1.065,6	1.105,5	1.086,2	1.054,0	1.077,8	1.066,3	1.037,1	1.089,5	1.064,1	1.081,8	1.127,4	1.105,3	1.040,1	1.098,2	1.070,1

Tabella A.6. Nati vivi in Emilia-Romagna per Azienda USL di residenza e sesso dal 2009 al 2013

Azienda Usi di Residenza	2009			2010			2011			2012			2013		
	M	F	T	M	F	T	M	F	T	M	F	T	M	F	T
Piacenza	1.347	1.253	2.600	1.292	1.153	2.445	1.186	1.127	2.313	1.228	1.121	2.349	1.161	1.206	2.367
Parma	2.160	2.013	4.173	2.141	2.028	4.169	1.953	1.898	3.851	1.995	1.861	3.856	2.013	1.834	3.847
Reggio Emilia	2.995	2.789	5.784	2.950	2.814	5.764	2.734	2.781	5.515	2.789	2.533	5.322	2.624	2.488	5.112
Modena	3.666	3.443	7.109	3.632	3.457	7.089	3.598	3.322	6.920	3.382	3.226	6.608	3.268	3.043	6.311
Bologna	4.080	3.873	7.953	3.806	3.522	7.328	3.771	3.586	7.357	3.707	3.497	7.204	3.667	3.641	7.308
Imola	581	630	1.211	679	623	1.302	578	608	1.186	595	579	1.174	602	562	1.164
Ferrara	1.428	1.381	2.809	1.405	1.366	2.771	1.354	1.315	2.669	1.336	1.235	2.571	1.207	1.207	2.414
Ravenna	1.886	1.725	3.611	1.821	1.732	3.553	1.770	1.657	3.427	1.769	1.542	3.311	1.597	1.551	3.148
Forlì	888	817	1.705	904	861	1.765	940	805	1.745	796	828	1.624	826	795	1.621
Cesena	1.045	960	2.005	1.040	901	1.941	957	882	1.839	909	878	1.787	913	923	1.836
Rimini	1.502	1.469	2.971	1.617	1.562	3.179	1.479	1.450	2.929	1.441	1.317	2.758	1.548	1.381	2.929
Regione E-R	21.578	20.353	41.931	21.287	20.019	41.306	20.320	19.431	39.751	19.947	18.617	38.564	19.426	18.631	38.057

Tabella A.7. Numero di decessi nel primo anno di vita in Emilia-Romagna per Azienda USL di residenza e sesso dal 2009 al 2013

Azienda UsI di Residenza	2009			2010			2011			2012			2013		
	M	F	T	M	F	T	M	F	T	M	F	T	M	F	T
Piacenza	3	3	6	4	2	6	5	3	8	4	3	7	3	2	5
Parma	7	9	16	5	8	13	8	10	18	7	4	11	4	3	7
Reggio Emilia	15	8	23	11	4	15	12	6	18	11	10	21	10	10	20
Modena	16	10	26	21	7	28	17	12	29	14	6	20	13	7	20
Bologna	12	7	19	5	6	11	9	14	23	8	7	15	17	9	26
Imola	1		1	1	3	4		1	1		1	1	4		4
Ferrara	4	1	5	5	5	10	2	1	3	6	7	13	6	2	8
Ravenna	5	6	11	2	5	7	3	8	11	2	4	6	4	1	5
Forlì	4		4	2	1	3	4	1	5	1	4	5	1	2	3
Cesena	5	2	7	1	1	2	2		2	2	4	6	7	2	9
Rimini	4	2	6	11	3	14	5	2	7	2	3	5	2	1	3
Regione E-R	76	48	124	68	45	113	67	58	125	57	53	110	71	39	110

Tabella A.8. Numero di decessi individuati sulla base del periodo fetale, neo-natale e infantile in Emilia-Romagna per sesso dal 2009 al 2013

Anno	Mortalità infantile			Nati morti 20-27 sett. gest.			Nati morti • 28 sett. gest.			Mortalità perinatale			Mortalità perinatale estesa		
	M	F	T	M	F	T	M	F	T	M	F	T	M	F	T
2009	76	48	124	4	3	7	58	31	89	90	53	143	110	65	175
2010	68	45	113	4	8	12	38	48	86	72	74	146	89	84	173
2011	67	58	125	8	4	12	40	42	82	75	67	142	88	78	166
2012	57	53	110	6	9	15	44	53	97	76	78	154	85	89	174
2013	71	39	110	8	8	16	45	42	87	80	54	134	100	63	163

Anno	Mortalità neonatale			Mortalità neonatale precoce			Mortalità neonatale tardiva			Mortalità post-neonatale			Mortalità 1-4 anni			Mortalità 0-5 anni		
	M	F	T	M	F	T	M	F	T	M	F	T	M	F	T	M	F	T
2009	52	34	86	32	22	54	20	12	32	24	14	38	8	5	13	84	53	137
2010	51	36	87	34	26	60	17	10	27	17	9	26	9	11	20	77	56	133
2011	48	36	84	35	25	60	13	11	24	19	22	41	13	8	21	80	66	146
2012	41	36	77	32	25	57	9	11	20	16	17	33	12	10	22	69	63	132
2013	55	21	76	35	12	47	20	9	29	16	18	34	15	11	26	86	50	136

Tabella A.9. Tassi di mortalità nel periodo fetale, neo-natale e infantile in Emilia-Romagna per sesso dal 2009 al 2013

Anno	Mortalità infantile			Nati morti 20-27 sett. gest.			Nati morti • 28 sett. gest.			Mortalità perinatale			Mortalità perinatale estesa		
	M	F	T	M	F	T	M	F	T	M	F	T	M	F	T
2009	3,5	2,4	3,0	0,2	0,2	0,2	2,7	1,5	2,1	4,2	2,6	3,4	5,1	3,2	4,2
2010	3,2	2,3	2,7	0,2	0,4	0,3	1,8	2,4	2,1	3,4	3,7	3,5	4,2	4,2	4,2
2011	3,3	3,0	3,1	0,4	0,2	0,3	2,0	2,2	2,1	3,7	3,4	3,6	4,3	4,0	4,2
2012	2,9	2,9	2,9	0,3	0,5	0,4	2,2	2,8	2,5	3,8	4,2	4,0	4,3	4,8	4,5
2013	3,7	2,1	2,9	0,4	0,4	0,4	2,3	2,3	2,3	4,1	2,9	3,5	5,1	3,4	4,3

Anno	Mortalità neonatale			Mortalità neonatale precoce			Mortalità neonatale tardiva			Mortalità post-neonatale			Mortalità 1-4 anni			Mortalità 0-5 anni		
	M	F	T	M	F	T	M	F	T	M	F	T	M	F	T	M	F	T
2009	2,4	1,7	2,1	1,5	1,1	1,3	0,9	0,6	0,8	1,1	0,7	0,9	0,1	0,1	0,1	3,9	2,6	3,3
2010	2,4	1,8	2,1	1,6	1,3	1,5	0,8	0,5	0,7	0,8	0,5	0,6	0,1	0,1	0,1	3,6	2,8	3,2
2011	2,4	1,9	2,1	1,7	1,3	1,5	0,6	0,6	0,6	0,9	1,1	1,0	0,2	0,1	0,1	3,9	3,4	3,7
2012	2,1	1,9	2,0	1,6	1,3	1,5	0,5	0,6	0,5	0,8	0,9	0,9	0,1	0,1	0,1	3,5	3,4	3,4
2013	2,8	1,1	2,0	1,8	0,6	1,2	1,0	0,5	0,8	0,8	1,0	0,9	0,2	0,1	0,2	4,4	2,7	3,6

Tabella A.10. Coefficienti di raccordo per le principali cause di morte in Emilia-Romagna

Descrizione patologie (codici ICD-10)	n. decessi ICD-9	n. decessi ICD-10	n. decessi ICD-10 e ICD-9	Coeff. Raccordo	IC 95%
MALATTIE INFETTIVE (A00-B99)	567	819	529	1,44	1,33 - 1,56
Setticemia (A40-A41)	336	425	320	1,26	1,12 - 1,41
Epatite virale (B15-B19)	80	135	72	1,69	1,38 - 1,99
AIDS (B20-B24)	74	98	73	1,32	1,01 - 1,05
TUMORI (C00-D48)	14.625	14.725	14.562	1,01	1,00 - 1,01
T. stomaco (C16, D37.1)	987	983	957	1,00	0,98 - 1,01
T. colon (C18, D37.4)	1.225	1.203	1.184	0,98	0,96 - 0,99
T. retto, giunzione rettosigmoidea e ano (C19-C21, D37.5)	368	364	356	0,99	0,91 - 1,09
T. fegato e vie biliari (C22-C24)	909	907	892	1,00	0,99 - 1,01
T. pancreas (C25)	931	926	915	0,99	0,98 - 1,01
T. laringe (C32)	118	104	101	0,88	0,81 - 0,95
T. trachea, bronchi, polmone (C33-C34, D38.1)	2.935	2.915	2.882	0,99	0,99 - 1,00
Melanoma maligno pelle (C43)	143	126	124	0,88	0,82 - 0,94
T. mammella donna (C50, D48.6)	1.011	954	936	0,94	0,93 - 0,96
T. cervice uterina (C53)	30	32	30	1,07	0,72 - 1,42
Altri t. utero (C54,C55)	195	192	186	0,98	0,87 - 1,10
T. ovaio e annessi uterini(C56-C57)	319	317	311	0,99	0,97 - 1,02
T. prostata (C61)	622	598	585	0,96	0,94 - 0,98
T. vescica (C67)	509	490	475	0,96	0,94 - 0,99
T. tess.linfoematopoietico (C81-C96)	1.227	1.241	1.191	1,01	1,00 - 1,03
Linfomi non hodgkin (C82-C85)	443	430	419	0,97	0,92 - 1,02
Linfomi hodgkin (C81)	36	37	33	1,03	0,74 - 1,32
Mieloma multiplo e t. immunoprolif. (C90)	259	261	251	1,01	0,91 - 1,11
Leucemie (C91-C95)	489	488	466	1,00	0,97 - 1,02
Benigni, in situ, n.n.s. (D00-D48)	552	616	497	1,12	1,07 - 1,16
MAL. ENDOCRINE, NUTRIZIONALI E METABOLICHE (E00-E90)	1.613	1.547	1.449	0,96	0,93 - 0,99
Diabete mellito (E10-E14)	1.156	1.191	1.133	1,03	1,01 - 1,05
MAL. EMATOPOIETICHE e SIST. IMMUNITARIO (D50-D89)	220	198	163	0,90	0,81 - 0,99
DISTURBI PSICHICI E COMPORTAMENTALI (F00-F99)	1.705	1.629	1.429	0,96	0,95 - 0,96
Abuso di droghe (F10-F19,F55)	28	30	14	1,07	0,73 - 1,41
MAL. SISTEMA NERVOSO (G00-G99)	1.424	1.568	1.302	1,10	1,07 - 1,14
MAL. DEGEN. INVOL. CEREBRALI SENILI E PRESENILI (F01, F03-F04, G20-G26, G30-G32)	2.600	2.694	2.399	1,04	1,00 - 1,08
MAL. SISTEMA CIRCOLATORIO (I00-I99)	18.674	18.619	18.223	1,00	0,99 - 1,00
Cardiopatie reumat.croniche (I05-I09)	152	168	133	1,11	0,96 - 1,25
Malattie ipertensive (I10-I15)	2.097	2.119	2.014	1,01	0,99 - 1,03
Infarto miocardico acuto (I21-I22)	2.977	2.902	2.823	0,97	0,96 - 0,98
Cardiopatie ischemiche, escluso l'infarto (I20, I24-I25)	3.629	3.911	3.482	1,08	1,06 - 1,09
Malattie cerebrovascolari (I60-I69)	4.464	4.497	4.230	1,01	1,00 - 1,02
Arteriosclerosi (I70)	357	329	285	0,92	0,84 - 1,02
MAL. SISTEMA RESPIRATORIO (J00-J99)	3.688	3.518	3.261	0,95	0,94 - 0,97
Polmonite (J12-J18)	1.346	882	846	0,66	0,63 - 0,68
Malattie croniche delle basse vie respiratorie (J40-J47)	1.604	1.747	1.568	1,09	1,07 - 1,11
MAL. APPARATO DIGERENTE (K00-K93)	2.067	1.991	1.943	0,96	0,95 - 0,98
Cirrosi e altre malattie croniche del fegato (K70-K74)	717	657	621	0,92	0,87 - 0,97
MAL. CUTE E TESSUTO SOTTOCUTANEO (L00-L99)	56	50	41	0,89	0,67 - 1,12
MAL. SISTEMA OSTEOMUSCOLARE E TESSUTO CONNETTIVO (M00-M99)	185	200	154	1,08	0,95 - 1,21
MAL. APPARATO GENITOURINARIO (N00-N99)	881	836	802	0,95	0,90 - 0,99
GRAVIDANZA, PARTO E PUERPERIO (O00-O99)	1	2	-	2,00	0,79 - 4,75
ALCUNE CONDIZ. MORBOSE PERINATALI (P00-P969)	103	104	99	1,01	0,84 - 1,18
MALFORMAZIONI CONGENITE (Q00-Q99)	106	115	96	1,08	0,91 - 1,26
MALATTIE E SINTOMI MAL DEFINITI (R00-R99, Z02.7, Z02.9)	682	676	576	0,99	0,94 - 1,05
TRAUMATISMI E AVVELENAMENTI (S00-T98)	2.082	2.095	2.071	1,01	1,00 - 1,01
Accidenti da trasporto (V01-V99)	581	589	576	1,01	1,00 - 1,03
Cadute accidentali (W00-W19, X59.0)	746	546	512	0,73	0,70 - 0,77
Suicidio (X60-X84)	405	401	396	0,99	0,91 - 1,07
Avvelenamenti accidentali (X40-X49)	26	34	18	1,31	0,89 - 1,73
TUTTE LE CAUSE	48.696	48.696	-	1,00	0,99 - 1,01

Tabella A.11. Principali indicatori di mortalità per causa di morte e sesso in Emilia-Romagna.
 Anno 2013

Totale

Causa di morte	Decessi	%	Tasso grezzo x 100.000	Tasso standard. x 100.000	Rischio Cumulato 0-69 aa x 100	Tstand. anni vita persi a 70 aa x 1.000
MALATTIE INFETTIVE	1.492	3,1	33,5	32,6	0,4	0,8
Epatite Virale	196	0,4	4,4	4,3	0,1	0,1
Setticemia non specificata	894	1,9	20,1	19,5	0,1	0,2
AIDS	68	0,1	1,5	1,5	0,1	0,3
TUMORI	14.183	29,8	318,5	311,3	6,5	10,3
Tum. Mal. stomaco	886	1,9	19,9	19,4	0,4	0,5
Tum. Mal. colon, retto, giunzione rettosigmoidea e ano	1.493	3,1	33,5	32,8	0,6	0,9
Tum. Mal. fegato, vescichette e dotti biliari	948	2,0	21,3	20,8	0,4	0,6
Tum. Mal. pancreas	972	2,0	21,8	21,4	0,4	0,6
Tum. Mal. laringe	93	0,2	2,1	2,0	0,1	0,1
Tum. Mal. trachea, bronchi, polmone	2.795	5,9	62,8	61,4	1,6	2,0
Melanoma maligno pelle	143	0,3	3,2	3,1	0,1	0,2
Tum. Mal. mammella donna	920	1,9	20,7	20,3	0,6	1,2
Tum. Mal. utero	246	0,5	5,5	5,5	0,1	0,2
Tum. Mal. ovaio e annessi uterini	354	0,7	8,0	7,8	0,2	0,4
Tum. Mal. prostata	537	1,1	12,1	11,6	0,1	0,1
Tum. Mal. rene, pelvi, uretere e sedi mal spec.	443	0,9	9,9	9,7	0,2	0,3
Tum. Mal. vescica	515	1,1	11,6	11,2	0,1	0,2
Tum. Mal. sistema nervoso centrale	332	0,7	7,5	7,4	0,3	0,7
Tum. Mal. tessuto linfo-ematopoietico	1.233	2,6	27,7	27,1	0,5	0,9
Linfoma non Hodgkin	411	0,9	9,2	9,0	0,2	0,3
Linfoma Hodgkin	17	0,0	0,4	0,4	-	-
Leucemia	499	1,0	11,2	11,0	0,2	0,4
MAL. EMATOPOIETICHE, SISTEMA IMMUNITARIO	184	0,4	4,1	4,0	0,0	0,1
MAL. ENDOCRINE, NUTRIZIONALI, METABOLICHE	1.612	3,4	36,2	35,3	0,5	0,6
Diabete mellito	1.247	2,6	28,0	27,3	0,3	0,4
DISTURBI PSICHICI E COMPORTAMENTALI	1.953	4,1	43,9	42,6	0,1	0,3
MAL. DEGEN. INVOL. CEREBRALI SENILI E PRESENILI	3.216	6,7	72,2	70,1	0,1	0,1
Parkinson	464	1,0	10,4	10,1	-	-
MAL. SISTEMA NERVOSO E ORGANI DI SENSO	1.733	3,6	38,9	37,9	0,4	0,7
MAL. SISTEMA CIRCOLATORIO	17.311	36,3	388,8	378,1	2,4	3,5
Malattie ipertensive	2.411	5,1	54,1	52,6	0,2	0,2
Cardiopatie ischemiche, escluso l'infarto	3.338	7,0	75,0	72,8	0,4	0,5
Infarto miocardico acuto	2.156	4,5	48,4	47,2	0,7	1,0
Malattie cerebrovascolari	4.273	9,0	96,0	93,4	0,5	0,7
MAL. SISTEMA RESPIRATORIO	3.584	7,5	80,5	78,1	0,4	0,5
Mal. croniche basse vie respiratorie	1.692	3,6	38,0	36,8	0,2	0,2
MAL. APPARATO DIGERENTE	1.675	3,5	37,6	36,6	0,5	0,8
Cirrosi e altre malattie croniche del fegato	392	0,8	8,8	8,6	0,3	0,5
MAL. CUTE E TESSUTO SOTTOCUTANEO	85	0,2	1,9	1,8	-	-
MAL. APPARATO GENITOURINARIO	908	1,9	20,4	19,8	0,1	0,1
GRAVIDANZA, PARTO, PUERPERIO	2	0,0	0,0	0,0	-	-
ALCUNE CONDIZIONI MORBOSE PERINATALI	63	0,1	1,4	1,5	0,2	1,3
MALFORMAZIONI CONGENITE	83	0,2	1,9	1,9	0,2	0,9
MALATTIE E SINTOMI MAL DEFINITI	480	1,0	10,8	10,5	0,1	0,2
TRAUMATISMI E AVVELENAMENTI	1.818	3,8	40,8	40,1	1,1	4,0
Frattura femore	437	0,9	9,8	9,5	-	-
Accidenti da trasporto	313	0,7	7,0	7,0	0,4	1,6
Cadute accidentali	748	1,6	16,8	16,3	0,1	0,2
Suicidio	371	0,8	8,3	8,3	0,4	1,5
Causa sconosciuta	299	0,6	6,7	6,6	0,3	1,0
Mortalità generale	47.649	100,0	1.070,1	1.043,0	12,4	25,3

Atlante della mortalità in Emilia-Romagna 2009-2013
 Appendice

Maschi

Causa di morte	Decessi	%	Tasso grezzo x 100.000	Tasso standard. x 100.000	Rischio Cumulato 0-69 aa x 100	Tstand. anni vita persi a 70 aa x 1.000
MALATTIE INFETTIVE	645	2,9	29,9	28,8	0,5	1,0
Epatite Virale	86	0,4	4,0	3,8	0,1	0,2
Setticemia non specificata	365	1,6	16,9	16,3	0,1	0,3
AIDS	48	0,2	2,2	2,2	0,1	0,4
TUMORI	7.614	33,9	353,0	342,3	7,5	10,5
Tum. Mal. stomaco	495	2,2	22,9	22,2	0,5	0,6
Tum. Mal. colon, retto, giunzione rettosigmoidea e ano	792	3,5	36,7	35,6	0,8	1,1
Tum. Mal. fegato, vescichette e dotti biliari	535	2,4	24,8	24,1	0,6	0,9
Tum. Mal. pancreas	482	2,1	22,3	21,7	0,5	0,7
Tum. Mal. laringe	84	0,4	3,9	3,8	0,1	0,1
Tum. Mal. trachea, bronchi, polmone	1.882	8,4	87,2	84,8	2,1	2,3
Melanoma maligno pelle	81	0,4	3,8	3,7	0,1	0,2
Tum. Mal. prostata	537	2,4	24,9	23,9	0,3	0,2
Tum. Mal. rene, pelvi, uretere e sedi mal spec.	273	1,2	12,7	12,3	0,3	0,4
Tum. Mal. vescica	382	1,7	17,7	17,1	0,2	0,2
Tum. Mal. sistema nervoso centrale	177	0,8	8,2	8,0	0,4	0,9
Tum. Mal. tessuto linfo-ematopoietico	653	2,9	30,3	29,3	0,6	1,0
Linfoma non Hodgkin	215	1,0	10,0	9,7	0,2	0,4
Linfoma Hodgkin	11	0,0	0,5	0,5	-	-
Leucemia	266	1,2	12,3	11,9	0,3	0,5
MAL. EMATOPOIETICHE, SISTEMA IMMUNITARIO	67	0,3	3,1	3,0	-	0,1
MAL. ENDOCRINE, NUTRIZIONALI, METABOLICHE	711	3,2	33,0	31,8	0,6	0,8
Diabete mellito	578	2,6	26,8	25,9	0,4	0,5
DISTURBI PSICHICI E COMPORTAMENTALI	627	2,8	29,1	27,8	0,1	0,3
MAL. DEGEN. INVOL. CEREBRALI SENILI E PRESENILI	1.173	5,2	54,4	51,9	0,2	0,1
Parkinson	264	1,2	12,2	11,7	-	-
MAL. SISTISTEMA NERVOSO E ORGANI DI SENSO	779	3,5	36,1	34,8	0,4	0,7
MAL. SISTEMA CIRCOLATORIO	7.453	33,2	345,5	332,1	3,5	5,1
Malattie ipertensive	822	3,7	38,1	36,5	0,3	0,3
Cardiopatie ischemiche, escluso l'infarto	1.642	7,3	76,1	73,1	0,6	0,8
Infarto miocardico acuto	1.166	5,2	54,1	52,3	1,1	1,6
Malattie cerebrovascolari	1.714	7,6	79,5	76,3	0,6	0,8
MAL. SISTEMA RESPIRATORIO	1.826	8,1	84,6	81,1	0,5	0,7
Mal. croniche basse vie respiratorie	933	4,2	43,3	41,5	0,2	0,1
MAL. APPARATO DIGERENTE	767	3,4	35,6	34,3	0,7	1,1
Cirrosi e altre malattie croniche del fegato	239	1,1	11,1	10,8	0,4	0,7
MAL. CUTE E TESSUTO SOTTOCUTANEO	31	0,1	1,4	1,4	-	-
MAL. SIST. OSTEOMUSCOLARE E TESSUTO CONNETTIVO	52	0,2	2,4	2,3	-	0,1
MAL. APPARATO GENITOURINARIO	396	1,8	18,4	17,6	0,1	0,1
ALCUNE CONDIZIONI MORBOSE PERINATALI	46	0,2	2,1	2,3	0,2	1,9
MALFORMAZIONI CONGENITE	38	0,2	1,8	1,8	0,1	1,0
MALATTIE E SINTOMI MAL DEFINITI	152	0,7	7,0	6,8	0,1	0,3
TRAUMATISMI E AVVELENAMENTI	1.056	4,7	49,0	48,0	1,7	6,3
Frattura femore	151	0,7	7,0	6,7	-	-
Accidenti da trasporto	234	1,0	10,8	10,8	0,6	2,4
Cadute accidentali	335	1,5	15,5	14,9	0,1	0,2
Suicidio	284	1,3	13,2	13,1	0,7	2,4
Causa sconosciuta	178	0,8	8,3	8,2	0,4	1,4
Mortalità generale	22.438	100,0	1.040,1	1.004,4	15,5	31,2

Atlante della mortalità in Emilia-Romagna 2009-2013
Appendice

Femmine

Causa di morte	Decessi	%	Tasso grezzo x 100.000	Tasso standard. x 100.000	Rischio Cumulato 0-69 aa x 100	Tstand. anni vita persi a 70 aa x 1.000
MALATTIE INFETTIVE	847	3,4	36,9	36,3	0,3	0,6
Epatite Virale	110	0,4	4,8	4,7	-	0,1
Setticemia non specificata	529	2,1	23,0	22,6	0,1	0,2
AIDS	20	0,1	0,9	0,9	0,1	0,2
TUMORI	6.569	26,1	286,2	282,1	5,6	10,1
Tum. Mal. stomaco	391	1,6	17,0	16,8	0,3	0,4
Tum. Mal. colon, retto, giunzione rettosigmoidea e ano	701	2,8	30,5	30,1	0,4	0,7
Tum. Mal. fegato, vescichette e dotti biliari	413	1,6	18,0	17,7	0,2	0,3
Tum. Mal. pancreas	490	1,9	21,3	21,1	0,4	0,5
Tum. Mal. laringe	9	0,0	0,4	0,4	-	-
Tum. Mal. trachea, bronchi, polmone	913	3,6	39,8	39,3	1,1	1,6
Melanoma maligno pelle	62	0,2	2,7	2,7	0,1	0,2
Tum. Mal. mammella donna	920	3,6	40,1	39,5	1,2	2,4
Tum. Mal. utero	246	1,0	10,7	10,6	0,3	0,5
Tum. Mal. ovaio e annessi uterini	354	1,4	15,4	15,2	0,4	0,7
Tum. Mal. rene, pelvi, uretere e sedi mal spec.	170	0,7	7,4	7,3	0,1	0,2
Tum. Mal. vescica	133	0,5	5,8	5,7	0,1	0,1
Tum. Mal. sistema nervoso centrale	155	0,6	6,8	6,7	0,2	0,5
Tum. Mal. tessuto linfo-ematopoietico	580	2,3	25,3	24,9	0,4	0,7
Linfoma non Hodgkin	196	0,8	8,5	8,4	0,1	0,2
Linfoma Hodgkin	6	0,0	0,3	0,3	-	-
Leucemia	233	0,9	10,1	10,0	0,2	0,3
MAL. EMATOPOIETICHE, SISTEMA IMMUNITARIO	117	0,5	5,1	5,0	0,1	0,2
MAL. ENDOCRINE, NUTRIZIONALI, METABOLICHE	901	3,6	39,2	38,5	0,3	0,5
Diabete mellito	669	2,7	29,1	28,6	0,2	0,2
DISTURBI PSICHICI E COMPORTAMENTALI	1.326	5,3	57,8	56,7	0,1	0,3
MAL. DEGEN. INVOL. CEREBRALI SENILI E PRESENILI	2.043	8,1	89,0	87,3	0,1	0,1
Parkinson	200	0,8	8,7	8,6	-	-
MAL. SISTEMA NERVOSO E ORGANI DI SENSO	954	3,8	41,5	40,8	0,3	0,7
MAL. SISTEMA CIRCOLATORIO	9.858	39,1	429,4	421,4	1,3	1,9
Malattie ipertensive	1.589	6,3	69,2	67,9	0,1	0,1
Cardiopatie ischemiche, escluso l'infarto	1.696	6,7	73,9	72,4	0,1	0,2
Infarto miocardico acuto	990	3,9	43,1	42,4	0,3	0,3
Malattie cerebrovascolari	2.559	10,2	111,5	109,4	0,4	0,6
MAL. SISTEMA RESPIRATORIO	1.758	7,0	76,6	75,2	0,2	0,4
Mal. croniche basse vie respiratorie	759	3,0	33,1	32,5	0,1	0,2
MAL. APPARATO DIGERENTE	908	3,6	39,6	38,8	0,3	0,5
Cirrosi e altre malattie croniche del fegato	153	0,6	6,7	6,6	0,1	0,3
MAL. CUTE E TESSUTO SOTTOCUTANEO	54	0,2	2,4	2,3	-	-
MAL. SIST. OSTEOMUSCOLARE E TESSUTO CONNETTIVO	132	0,5	5,8	5,7	0,1	0,1
MAL. APPARATO GENITOURINARIO	512	2,0	22,3	21,9	0,1	0,1
GRAVIDANZA, PARTO, PUERPERIO	2	0,0	0,1	0,1	-	-
ALCUNE CONDIZIONI MORBOSE PERINATALI	17	0,1	0,7	0,8	0,1	0,7
MALFORMAZIONI CONGENITE	45	0,2	2,0	2,0	0,2	0,9
MALATTIE E SINTOMI MAL DEFINITI	328	1,3	14,3	14,0	-	0,2
TRAUMATISMI E AVVELENAMENTI	762	3,0	33,2	32,6	0,5	1,7
Frattura femore	286	1,1	12,5	12,2	-	-
Accidenti da trasporto	79	0,3	3,4	3,4	0,2	0,7
Cadute accidentali	413	1,6	18,0	17,7	-	0,1
Suicidio	87	0,3	3,8	3,7	0,2	0,6
Causa sconosciuta	121	0,5	5,3	5,2	0,2	0,6
Mortalità generale	25.211	100,0	1.098,2	1.079,4	9,3	19,3

Tabella A.12. Principali indicatori di mortalità per le cause di morte esaminate distinti per le diverse aree della regione (Distretto, Azienda USL e Area vasta di residenza) e sesso in Emilia-Romagna. Periodo 2009-2013

Mortalità generale - Totale

Area geografica	Decessi	Tasso grezzo	Tasso standardizzato	SMR	IC 95%
Città di Piacenza	5.982	1.159,3	1.109,6	1,03	1,00 - 1,06
Levante	6.767	1.233,3	1.143,1	1,06	1,03 - 1,09
Ponente	4.690	1.219,9	1.146,1	1,06	1,03 - 1,09
AUSL 101 Piacenza	17.439	1.203,4	1.133,1	1,05	1,03 - 1,07
Parma	11.274	1.036,0	1.091,0	1,01	0,99 - 1,03
Fidenza	6.029	1.161,4	1.146,7	1,06	1,04 - 1,09
Valli Taro e Ceno	3.330	1.434,1	1.150,1	1,06	1,03 - 1,10
Sud Est	4.252	1.128,9	1.153,1	1,07	1,04 - 1,10
AUSL 102 Parma	24.885	1.122,9	1.121,6	1,04	1,03 - 1,05
Montecchio Emilia	3.040	975,7	1.094,2	1,01	0,98 - 1,05
Reggio Emilia	10.350	915,8	1.057,0	0,98	0,96 - 1,00
Guastalla	3.895	1.075,0	1.189,0	1,1	1,07 - 1,14
Correggio	2.645	941,8	1.097,9	1,02	0,98 - 1,06
Scandiano	3.481	862,2	1.099,1	1,02	0,98 - 1,05
Castelnuovo ne' Monti	2.486	1.448,1	1.138,8	1,05	1,01 - 1,09
AUSL 103 Reggio Emilia	25.897	973,4	1.095,8	1,02	1,00 - 1,03
Carpi	5.029	960,4	1.084,3	1	0,98 - 1,03
Mirandola	4.777	1.097,0	1.146,5	1,06	1,03 - 1,09
Modena	9.567	1.035,4	1.028,9	0,95	0,94 - 0,97
Sassuolo	5.336	890,2	1.068,5	0,99	0,96 - 1,02
Pavullo nel Frignano	2.608	1.260,4	1.113,6	1,03	0,99 - 1,07
Vignola	4.434	988,1	1.061,9	0,98	0,95 - 1,01
Castelfranco Emilia	3.026	814,3	1.001,7	0,93	0,90 - 0,96
AUSL 104 Modena	34.777	990,8	1.065,5	0,99	0,98 - 1,00
Casalecchio di Reno	5.824	1.057,3	1.076,5	1	0,97 - 1,02
Porretta Terme	3.551	1.235,1	1.168,5	1,08	1,05 - 1,12
San Lazzaro di Savena	3.854	1.009,5	1.059,6	0,98	0,95 - 1,01
Pianura Est	7.779	999,3	1.068,7	0,99	0,97 - 1,01
Pianura Ovest	3.923	955,8	1.052,0	0,97	0,94 - 1,01
Città di Bologna	23.534	1.232,3	1.044,9	0,97	0,95 - 0,98
AUSL 105 Bologna	48.465	1.122,2	1.060,0	0,98	0,97 - 0,99
Imola	7.239	1.093,7	1.079,4	1	0,98 - 1,02
AUSL 106 Imola	7.239	1.093,7	1.079,4	1	0,98 - 1,02
Ovest	4.370	1.109,6	1.121,6	1,04	1,01 - 1,07
Centro-Nord	11.937	1.346,8	1.146,7	1,06	1,04 - 1,08
Sud-Est	6.663	1.301,5	1.167,0	1,08	1,06 - 1,11
AUSL 109 Ferrara	22.970	1.281,7	1.147,8	1,06	1,05 - 1,08
Ravenna	10.407	1.038,6	1.025,2	0,95	0,93 - 0,97
Lugo	6.405	1.235,9	1.047,9	0,97	0,95 - 1,00
Faenza	5.095	1.146,4	1.046,4	0,97	0,95 - 1,00
AUSL 110 Ravenna	21.907	1.115,0	1.037,4	0,96	0,95 - 0,97
Forlì	10.407	1.108,1	1.040,3	0,96	0,95 - 0,98
AUSL 111 Forlì	10.407	1.108,1	1.040,3	0,96	0,95 - 0,98
Cesena - Valle Del Savio	6.377	1.084,5	1.072,5	0,99	0,97 - 1,02
Rubicone	3.772	830,8	1.040,7	0,97	0,94 - 1,00
AUSL 112 Cesena	10.149	974,0	1.061,8	0,98	0,97 - 1,00
Rimini	10.224	934,5	1.006,5	0,93	0,91 - 0,95
Riccione	5.168	918,2	1.046,0	0,97	0,94 - 1,00
AUSL 113 Rimini	15.392	929,0	1.019,4	0,94	0,93 - 0,96
AV Emilia Nord	102.998	1.047,2	1.097,3	1,02	1,01 - 1,02
AV Emilia Centro	78.674	1.161,6	1.086,2	1,01	1,00 - 1,01
AV Romagna	57.855	1.032,6	1.036,9	0,96	0,95 - 0,97
Regione	239.527	1.078,4	1.078,4		

Atlante della mortalità in Emilia-Romagna 2009-2013
 Appendice

Mortalità generale - Maschi

Area geografica	Decessi	Tasso grezzo	Tasso standardizzato	SMR	IC 95%
Città di Piacenza	2.660	1.081,4	1.086,0	1,03	0,99 - 1,07
Levante	3.319	1.227,0	1.167,3	1,11	1,07 - 1,14
Ponente	2.324	1.225,2	1.144,7	1,08	1,04 - 1,13
AUSL 101 Piacenza	8.303	1.175,8	1.134,6	1,08	1,05 - 1,10
Parma	5.116	982,9	1.060,6	1	0,98 - 1,03
Fidenza	2.833	1.114,0	1.128,9	1,07	1,03 - 1,11
Valli Taro e Ceno	1.603	1.394,0	1.125,4	1,06	1,01 - 1,12
Sud Est	1.943	1.041,0	1.068,8	1,01	0,97 - 1,06
AUSL 102 Parma	11.495	1.067,9	1.086,8	1,03	1,01 - 1,05
Montecchio Emilia	1.459	954,9	1.067,6	1,01	0,96 - 1,06
Reggio Emilia	4.928	894,3	1.052,5	1	0,97 - 1,02
Guastalla	1.839	1.024,4	1.173,3	1,11	1,06 - 1,16
Correggio	1.218	873,4	1.030,6	0,97	0,92 - 1,03
Scandiano	1.761	879,8	1.102,7	1,04	0,99 - 1,09
Castelnuovo ne' Monti	1.225	1.440,2	1.126,3	1,05	1,00 - 1,11
AUSL 103 Reggio Emilia	12.430	950,3	1.080,5	1,02	1,01 - 1,04
Carpi	2.345	920,1	1.046,0	0,99	0,95 - 1,03
Mirandola	2.302	1.082,7	1.156,9	1,1	1,05 - 1,14
Modena	4.436	1.003,8	1.007,5	0,95	0,93 - 0,98
Sassuolo	2.638	892,9	1.058,9	1	0,96 - 1,04
Pavullo nel Frignano	1.249	1.215,3	1.079,1	1,02	0,96 - 1,08
Vignola	2.162	967,4	1.020,3	0,97	0,93 - 1,01
Castelfranco Emilia	1.510	816,0	993,3	0,94	0,89 - 0,99
AUSL 104 Modena	16.642	969,7	1.044,8	0,99	0,97 - 1,00
Casalecchio di Reno	2.770	1.038,7	1.010,7	0,96	0,92 - 0,99
Porretta Terme	1.739	1.219,4	1.135,9	1,08	1,03 - 1,13
San Lazzaro di Savena	1.867	1.004,2	991,6	0,94	0,90 - 0,98
Pianura Est	3.790	998,1	1.038,1	0,98	0,95 - 1,01
Pianura Ovest	1.865	922,6	997,0	0,94	0,90 - 0,99
Città di Bologna	10.597	1.183,3	1.035,0	0,98	0,96 - 1,00
AUSL 105 Bologna	22.628	1.091,8	1.031,9	0,98	0,96 - 0,99
Imola	3.533	1.093,6	1.044,2	0,99	0,96 - 1,02
AUSL 106 Imola	3.533	1.093,6	1.044,2	0,99	0,96 - 1,02
Ovest	2.145	1.116,9	1.150,4	1,09	1,05 - 1,14
Centro-Nord	5.439	1.305,7	1.115,9	1,06	1,03 - 1,08
Sud-Est	3.259	1.315,5	1.164,9	1,1	1,07 - 1,14
AUSL 109 Ferrara	10.843	1.266,2	1.137,1	1,08	1,06 - 1,10
Ravenna	5.074	1.045,3	1.005,7	0,95	0,93 - 0,98
Lugo	2.979	1.187,8	1.005,3	0,95	0,92 - 0,98
Faenza	2.443	1.126,3	1.007,2	0,96	0,92 - 1,00
AUSL 110 Ravenna	10.496	1.101,2	1.006,2	0,95	0,93 - 0,97
Forlì	4.935	1.081,8	1.006,0	0,95	0,93 - 0,98
AUSL 111 Forlì	4.935	1.081,8	1.006,0	0,95	0,93 - 0,98
Cesena - Valle Del Savio	3.087	1.081,2	1.053,1	1	0,96 - 1,03
Rubicone	1.965	879,8	1.071,2	1,01	0,97 - 1,06
AUSL 112 Cesena	5.052	992,8	1.061,3	1	0,98 - 1,03
Rimini	4.881	923,4	972,8	0,92	0,90 - 0,95
Riccione	2.559	937,8	1.034,3	0,98	0,94 - 1,02
AUSL 113 Rimini	7.440	928,3	993,0	0,94	0,92 - 0,96
AV Emilia Nord	48.870	1.016,7	1.078,1	1,02	1,01 - 1,03
AV Emilia Centro	37.004	1.137,9	1.062,3	1,01	1,00 - 1,02
AV Romagna	27.923	1.026,7	1.011,5	0,96	0,95 - 0,97
Regione	113.797	1.055,8	1.055,8		

Atlante della mortalità in Emilia-Romagna 2009-2013
 Appendice

Mortalità generale - Femmine

Area geografica	Decessi	Tasso grezzo	Tasso standardizzato	SMR	IC 95%
Città di Piacenza	3.322	1.230,3	1.131,8	1,03	0,99 - 1,06
Levante	3.448	1.239,4	1.120,2	1,02	0,98 - 1,05
Ponente	2.366	1.214,8	1.147,5	1,04	1,00 - 1,09
AUSL 101 Piacenza	9.136	1.229,6	1.131,7	1,03	1,01 - 1,05
Parma	6.158	1.084,6	1.119,6	1,02	0,99 - 1,04
Fidenza	3.196	1.206,9	1.163,4	1,06	1,02 - 1,09
Valli Taro e Ceno	1.727	1.473,4	1.173,4	1,07	1,02 - 1,12
Sud Est	2.309	1.215,3	1.232,5	1,12	1,07 - 1,17
AUSL 102 Parma	13.390	1.174,8	1.154,3	1,05	1,03 - 1,07
Montecchio Emilia	1.581	995,7	1.119,4	1,02	0,97 - 1,07
Reggio Emilia	5.422	936,2	1.061,3	0,96	0,94 - 0,99
Guastalla	2.056	1.124,6	1.203,9	1,09	1,05 - 1,14
Correggio	1.427	1.009,3	1.161,4	1,06	1,00 - 1,11
Scandiano	1.720	844,8	1.095,8	0,99	0,95 - 1,04
Castelnuovo ne' Monti	1.261	1.455,8	1.150,5	1,05	0,99 - 1,11
AUSL 103 Reggio Emilia	13.467	995,8	1.110,3	1,01	0,99 - 1,03
Carpi	2.684	998,6	1.120,4	1,02	0,98 - 1,06
Mirandola	2.475	1.110,7	1.136,6	1,03	0,99 - 1,07
Modena	5.131	1.064,3	1.049,2	0,95	0,93 - 0,98
Sassuolo	2.698	887,5	1.077,6	0,98	0,94 - 1,02
Pavullo nel Frignano	1.359	1.304,9	1.146,2	1,04	0,99 - 1,10
Vignola	2.272	1.008,7	1.101,1	1	0,96 - 1,04
Castelfranco Emilia	1.516	812,7	1.009,7	0,92	0,87 - 0,97
AUSL 104 Modena	18.135	1.011,1	1.085,0	0,99	0,97 - 1,00
Casalecchio di Reno	3.054	1.074,8	1.138,6	1,03	1,00 - 1,07
Porretta Terme	1.812	1.250,6	1.199,3	1,09	1,04 - 1,14
San Lazzaro di Savena	1.987	1.014,5	1.123,7	1,01	0,97 - 1,06
Pianura Est	3.989	1.000,4	1.097,6	1	0,97 - 1,03
Pianura Ovest	2.058	988,1	1.103,8	1	0,96 - 1,05
Città di Bologna	12.937	1.275,6	1.054,2	0,96	0,94 - 0,97
AUSL 105 Bologna	25.837	1.150,3	1.086,5	0,99	0,98 - 1,00
Imola	3.706	1.093,8	1.112,6	1,01	0,98 - 1,05
AUSL 106 Imola	3.706	1.093,8	1.112,6	1,01	0,98 - 1,05
Ovest	2.225	1.102,6	1.094,4	1	0,95 - 1,04
Centro-Nord	6.498	1.383,1	1.175,8	1,07	1,04 - 1,10
Sud-Est	3.404	1.288,4	1.168,9	1,06	1,03 - 1,10
AUSL 109 Ferrara	12.127	1.295,9	1.157,9	1,05	1,03 - 1,07
Ravenna	5.333	1.032,3	1.043,5	0,95	0,92 - 0,97
Lugo	3.426	1.281,0	1.088,0	0,99	0,96 - 1,03
Faenza	2.652	1.165,7	1.083,4	0,99	0,95 - 1,02
AUSL 110 Ravenna	11.411	1.128,1	1.066,8	0,97	0,95 - 0,99
Forlì	5.472	1.132,9	1.072,6	0,98	0,95 - 1,00
AUSL 111 Forlì	5.472	1.132,9	1.072,6	0,98	0,95 - 1,00
Cesena - Valle Del Savio	3.290	1.087,6	1.090,8	0,99	0,96 - 1,03
Rubicone	1.807	783,5	1.011,9	0,92	0,88 - 0,96
AUSL 112 Cesena	5.097	956,0	1.062,3	0,97	0,94 - 0,99
Rimini	5.343	944,9	1.038,2	0,94	0,92 - 0,97
Riccione	2.609	899,8	1.057,1	0,96	0,92 - 1,00
AUSL 113 Rimini	7.952	929,6	1.044,3	0,95	0,93 - 0,97
AV Emilia Nord	54.128	1.076,4	1.115,5	1,01	1,01 - 1,02
AV Emilia Centro	41.670	1.183,6	1.108,8	1,01	1,00 - 1,02
AV Romagna	29.932	1.038,2	1.060,9	0,96	0,95 - 0,98
Regione	125.730	1.099,7	1.099,7		

Malattie infettive - Totale

Area geografica	Decessi	Tasso grezzo	Tasso standardizzato	SMR	IC 95%
Città di Piacenza	253	49,0	46,9	1,69	1,49 - 1,91
Levante	232	42,3	39,3	1,41	1,24 - 1,61
Ponente	173	45,0	42,5	1,53	1,31 - 1,77
AUSL 101 Piacenza	658	45,4	42,7	1,54	1,42 - 1,66
Parma	242	22,2	23,3	0,84	0,74 - 0,95
Fidenza	142	27,4	27,0	0,97	0,82 - 1,15
Valli Taro e Ceno	53	22,8	18,5	0,66	0,50 - 0,87
Sud Est	71	18,9	19,4	0,69	0,54 - 0,87
AUSL 102 Parma	508	22,9	22,9	0,82	0,75 - 0,90
Montecchio Emilia	59	18,9	21,3	0,76	0,58 - 0,98
Reggio Emilia	342	30,3	35,0	1,25	1,12 - 1,39
Guastalla	92	25,4	27,9	1,01	0,81 - 1,24
Correggio	58	20,7	23,7	0,86	0,66 - 1,12
Scandiano	74	18,3	23,9	0,84	0,66 - 1,05
Castelnuovo ne' Monti	34	19,8	15,9	0,56	0,39 - 0,79
AUSL 103 Reggio Emilia	659	24,8	27,9	1	0,93 - 1,08
Carpi	144	27,5	31,3	1,11	0,94 - 1,31
Mirandola	138	31,7	33,0	1,19	1,00 - 1,41
Modena	301	32,6	32,4	1,17	1,04 - 1,31
Sassuolo	160	26,7	32,2	1,15	0,98 - 1,34
Pavullo nel Frignano	57	27,6	24,3	0,88	0,67 - 1,14
Vignola	111	24,7	26,8	0,96	0,79 - 1,15
Castelfranco Emilia	93	25,0	30,7	1,1	0,89 - 1,35
AUSL 104 Modena	1.004	28,6	30,8	1,11	1,04 - 1,18
Casalecchio di Reno	107	19,4	19,7	0,71	0,58 - 0,86
Porretta Terme	53	18,4	17,5	0,63	0,47 - 0,83
San Lazzaro di Savena	83	21,7	23,2	0,82	0,65 - 1,02
Pianura Est	203	26,1	27,9	1	0,87 - 1,15
Pianura Ovest	115	28,0	30,6	1,11	0,91 - 1,33
Città di Bologna	544	28,5	24,5	0,87	0,80 - 0,94
AUSL 105 Bologna	1.105	25,6	24,3	0,87	0,82 - 0,92
Imola	255	38,5	38,0	1,37	1,21 - 1,55
AUSL 106 Imola	255	38,5	38,0	1,37	1,21 - 1,55
Ovest	130	33,0	33,2	1,2	1,00 - 1,43
Centro-Nord	307	34,6	29,6	1,07	0,95 - 1,19
Sud-Est	140	27,4	24,5	0,89	0,75 - 1,05
AUSL 109 Ferrara	577	32,2	28,8	1,04	0,96 - 1,13
Ravenna	246	24,6	24,2	0,87	0,77 - 0,99
Lugo	186	35,9	30,1	1,1	0,95 - 1,27
Faenza	108	24,3	22,4	0,8	0,66 - 0,97
AUSL 110 Ravenna	540	27,5	25,5	0,92	0,85 - 1,00
Forlì	143	15,2	14,6	0,52	0,44 - 0,61
AUSL 111 Forlì	143	15,2	14,6	0,52	0,44 - 0,61
Cesena - Valle Del Savio	110	18,7	18,4	0,67	0,55 - 0,80
Rubicone	73	16,1	19,9	0,72	0,57 - 0,91
AUSL 112 Cesena	183	17,6	18,9	0,69	0,59 - 0,80
Rimini	392	35,8	38,9	1,39	1,26 - 1,53
Riccione	140	24,9	28,4	1,02	0,86 - 1,20
AUSL 113 Rimini	532	32,1	35,5	1,27	1,16 - 1,38
AV Emilia Nord	2.829	28,8	30,1	1,08	1,04 - 1,13
AV Emilia Centro	1.937	28,6	26,8	0,96	0,92 - 1,01
AV Romagna	1.398	25,0	25,1	0,9	0,86 - 0,95
Regione	6.164	27,8	27,8		

Malattie infettive - Maschi

Area geografica	Decessi	Tasso grezzo	Tasso standardizzato	SMR	IC 95%
Città di Piacenza	107	43,5	44,1	1,69	1,39 - 2,04
Levante	106	39,2	37,5	1,44	1,18 - 1,74
Ponente	74	39,0	36,6	1,41	1,11 - 1,77
AUSL 101 Piacenza	287	40,6	39,4	1,51	1,34 - 1,70
Parma	108	20,8	22,2	0,86	0,70 - 1,04
Fidenza	71	27,9	28,2	1,09	0,85 - 1,37
Valli Taro e Ceno	25	21,7	17,8	0,69	0,44 - 1,01
Sud Est	29	15,5	16,0	0,61	0,41 - 0,88
AUSL 102 Parma	233	21,7	22,0	0,85	0,74 - 0,96
Montecchio Emilia	28	18,3	20,5	0,78	0,52 - 1,13
Reggio Emilia	158	28,7	33,8	1,29	1,09 - 1,50
Guastalla	36	20,1	22,8	0,88	0,62 - 1,22
Correggio	28	20,1	23,0	0,9	0,60 - 1,30
Scandiano	34	17,0	21,5	0,8	0,56 - 1,12
Castelnuovo ne' Monti	19	22,3	17,9	0,67	0,41 - 1,05
AUSL 103 Reggio Emilia	303	23,2	26,3	1,01	0,90 - 1,13
Carpi	61	23,9	27,4	1,04	0,79 - 1,33
Mirandola	61	28,7	30,4	1,18	0,90 - 1,51
Modena	134	30,3	30,5	1,17	0,98 - 1,39
Sassuolo	71	24,0	28,6	1,09	0,85 - 1,37
Pavullo nel Frignano	28	27,2	24,1	0,93	0,62 - 1,35
Vignola	47	21,0	22,2	0,85	0,63 - 1,13
Castelfranco Emilia	40	21,6	25,9	1	0,71 - 1,36
AUSL 104 Modena	442	25,8	27,8	1,06	0,97 - 1,17
Casalecchio di Reno	53	19,9	19,4	0,75	0,56 - 0,97
Porretta Terme	24	16,8	15,7	0,61	0,39 - 0,90
San Lazzaro di Savena	36	19,4	19,4	0,74	0,52 - 1,02
Pianura Est	81	21,3	21,8	0,85	0,67 - 1,05
Pianura Ovest	52	25,7	27,4	1,06	0,79 - 1,39
Città di Bologna	232	25,9	23,4	0,88	0,77 - 1,00
AUSL 105 Bologna	478	23,1	22,0	0,84	0,77 - 0,92
Imola	130	40,2	38,5	1,48	1,24 - 1,76
AUSL 106 Imola	130	40,2	38,5	1,48	1,24 - 1,76
Ovest	45	23,4	24,1	0,93	0,68 - 1,24
Centro-Nord	135	32,4	28,2	1,08	0,90 - 1,27
Sud-Est	58	23,4	20,8	0,81	0,61 - 1,04
AUSL 109 Ferrara	238	27,8	25,1	0,97	0,85 - 1,10
Ravenna	124	25,6	24,5	0,94	0,79 - 1,13
Lugo	92	36,7	30,3	1,2	0,97 - 1,47
Faenza	56	25,8	23,5	0,9	0,68 - 1,16
AUSL 110 Ravenna	272	28,5	26,0	1,01	0,89 - 1,13
Forlì	76	16,7	16,0	0,6	0,47 - 0,75
AUSL 111 Forlì	76	16,7	16,0	0,6	0,47 - 0,75
Cesena - Valle Del Savio	58	20,3	19,8	0,76	0,58 - 0,99
Rubicone	39	17,5	20,5	0,81	0,58 - 1,11
AUSL 112 Cesena	97	19,1	20,1	0,78	0,63 - 0,95
Rimini	168	31,8	33,6	1,29	1,10 - 1,50
Riccione	75	27,5	30,3	1,16	0,91 - 1,45
AUSL 113 Rimini	243	30,3	32,5	1,24	1,09 - 1,41
AV Emilia Nord	1.265	26,3	27,9	1,07	1,01 - 1,13
AV Emilia Centro	846	26,0	24,5	0,94	0,88 - 1,00
AV Romagna	688	25,3	24,9	0,96	0,89 - 1,03
Regione	2.799	26,0	26,0		

Malattie infettive - Femmine

Area geografica	Decessi	Tasso grezzo	Tasso standardizzato	SMR	IC 95%
Città di Piacenza	146	54,1	49,6	1,69	1,43 - 1,99
Levante	126	45,3	41,0	1,39	1,16 - 1,66
Ponente	99	50,8	48,1	1,63	1,32 - 1,98
AUSL 101 Piacenza	371	49,9	45,9	1,56	1,41 - 1,73
Parma	134	23,6	24,3	0,83	0,69 - 0,98
Fidenza	71	26,8	25,9	0,88	0,69 - 1,11
Valli Taro e Ceno	28	23,9	19,2	0,65	0,43 - 0,93
Sud Est	42	22,1	22,5	0,76	0,55 - 1,03
AUSL 102 Parma	275	24,1	23,7	0,81	0,71 - 0,91
Montecchio Emilia	31	19,5	22,1	0,75	0,51 - 1,06
Reggio Emilia	184	31,8	36,1	1,22	1,05 - 1,41
Guastalla	56	30,6	32,8	1,11	0,84 - 1,45
Correggio	30	21,2	24,4	0,83	0,56 - 1,19
Scandiano	40	19,7	26,1	0,86	0,62 - 1,18
Castelnuovo ne' Monti	15	17,3	14,0	0,47	0,26 - 0,77
AUSL 103 Reggio Emilia	356	26,3	29,4	1	0,90 - 1,11
Carpi	83	30,9	34,9	1,18	0,94 - 1,46
Mirandola	77	34,6	35,5	1,2	0,95 - 1,50
Modena	167	34,6	34,2	1,16	0,99 - 1,35
Sassuolo	89	29,3	35,7	1,21	0,97 - 1,49
Pavullo nel Frignano	29	27,9	24,4	0,83	0,56 - 1,20
Vignola	64	28,4	31,1	1,05	0,81 - 1,35
Castelfranco Emilia	53	28,4	35,2	1,2	0,90 - 1,57
AUSL 104 Modena	562	31,3	33,7	1,14	1,05 - 1,24
Casalecchio di Reno	54	19,0	20,1	0,68	0,51 - 0,89
Porretta Terme	29	20,0	19,3	0,65	0,44 - 0,94
San Lazzaro di Savena	47	24,0	26,8	0,9	0,66 - 1,19
Pianura Est	122	30,6	33,6	1,14	0,95 - 1,36
Pianura Ovest	63	30,3	33,5	1,15	0,88 - 1,47
Città di Bologna	312	30,8	25,6	0,86	0,77 - 0,96
AUSL 105 Bologna	627	27,9	26,4	0,9	0,83 - 0,97
Imola	125	36,9	37,5	1,28	1,06 - 1,52
AUSL 106 Imola	125	36,9	37,5	1,28	1,06 - 1,52
Ovest	85	42,1	41,8	1,42	1,13 - 1,76
Centro-Nord	172	36,6	31,0	1,06	0,91 - 1,23
Sud-Est	82	31,0	27,9	0,96	0,76 - 1,19
AUSL 109 Ferrara	339	36,2	32,3	1,1	0,99 - 1,22
Ravenna	122	23,6	23,9	0,81	0,67 - 0,97
Lugo	94	35,2	29,9	1,02	0,82 - 1,24
Faenza	52	22,9	21,5	0,72	0,54 - 0,95
AUSL 110 Ravenna	268	26,5	25,1	0,85	0,75 - 0,96
Forlì	67	13,9	13,2	0,45	0,35 - 0,57
AUSL 111 Forlì	67	13,9	13,2	0,45	0,35 - 0,57
Cesena - Valle Del Savio	52	17,2	17,2	0,59	0,44 - 0,77
Rubicone	34	14,7	19,4	0,65	0,45 - 0,91
AUSL 112 Cesena	86	16,1	17,7	0,61	0,49 - 0,75
Rimini	224	39,6	43,9	1,48	1,29 - 1,69
Riccione	65	22,4	26,6	0,89	0,69 - 1,14
AUSL 113 Rimini	289	33,8	38,3	1,29	1,14 - 1,45
AV Emilia Nord	1.564	31,1	32,3	1,1	1,04 - 1,15
AV Emilia Centro	1.091	31,0	29,0	0,99	0,93 - 1,05
AV Romagna	710	24,6	25,2	0,85	0,79 - 0,92
Regione	3.365	29,4	29,4		

Atlante della mortalità in Emilia-Romagna 2009-2013
 Appendice

AIDS - Totale

Area geografica	Decessi	Tasso grezzo	Tasso standardizzato	SMR	IC 95%
Città di Piacenza	12	2,3	2,4	1,35	0,70 - 2,36
Levante	7	1,3	1,3	0,72	0,29 - 1,48
Ponente	3	0,8	0,8	0,44	0,09 - 1,28
AUSL 101 Piacenza	22	1,5	1,5	0,86	0,54 - 1,31
Parma	12	1,1	1,1	0,65	0,33 - 1,13
Fidenza	10	1,9	1,9	1,11	0,53 - 2,05
Valli Taro e Ceno	2	0,9	0,8	0,49	0,06 - 1,77
Sud Est	1	0,3	0,3	0,15	0,00 - 0,84
AUSL 102 Parma	25	1,1	1,1	0,65	0,42 - 0,96
Montecchio Emilia	1	0,3	0,3	0,19	0,00 - 1,06
Reggio Emilia	21	1,9	1,9	1,11	0,69 - 1,69
Guastalla	1	0,3	0,3	0,16	0,00 - 0,91
Correggio	3	1,1	1,1	0,64	0,13 - 1,88
Scandiano	2	0,5	0,5	0,29	0,04 - 1,05
Castelnuovo ne' Monti	2	1,2	1,0	0,66	0,08 - 2,39
AUSL 103 Reggio Emilia	30	1,1	1,2	0,67	0,45 - 0,95
Carpi	4	0,8	0,8	0,44	0,12 - 1,13
Mirandola	8	1,8	1,9	1,07	0,46 - 2,12
Modena	5	0,5	0,5	0,32	0,10 - 0,74
Sassuolo	5	0,8	0,9	0,48	0,16 - 1,13
Pavullo nel Frignano	2	1,0	0,9	0,54	0,07 - 1,97
Vignola	7	1,6	1,6	0,9	0,36 - 1,86
Castelfranco Emilia	7	1,9	1,9	1,1	0,44 - 2,27
AUSL 104 Modena	38	1,1	1,1	0,63	0,45 - 0,87
Casalecchio di Reno	10	1,8	1,8	1,02	0,49 - 1,88
Porretta Terme	5	1,7	1,7	0,95	0,31 - 2,22
San Lazzaro di Savena	7	1,8	1,8	1,01	0,41 - 2,09
Pianura Est	12	1,5	1,5	0,86	0,45 - 1,51
Pianura Ovest	9	2,2	2,2	1,24	0,57 - 2,36
Città di Bologna	63	3,3	3,4	1,94	1,49 - 2,48
AUSL 105 Bologna	106	2,5	2,4	1,4	1,15 - 1,70
Imola	17	2,6	2,6	1,47	0,86 - 2,36
AUSL 106 Imola	17	2,6	2,6	1,47	0,86 - 2,36
Ovest	7	1,8	1,8	1,01	0,41 - 2,08
Centro-Nord	19	2,1	2,2	1,18	0,71 - 1,84
Sud-Est	11	2,2	2,1	1,18	0,59 - 2,11
AUSL 109 Ferrara	37	2,1	2,1	1,14	0,80 - 1,57
Ravenna	17	1,7	1,7	0,94	0,55 - 1,51
Lugo	8	1,5	1,5	0,89	0,38 - 1,75
Faenza	10	2,3	2,3	1,3	0,62 - 2,38
AUSL 110 Ravenna	35	1,8	1,8	1,01	0,70 - 1,40
Forlì	26	2,8	2,8	1,62	1,06 - 2,37
AUSL 111 Forlì	26	2,8	2,8	1,62	1,06 - 2,37
Cesena - Valle Del Savio	16	2,7	2,7	1,55	0,88 - 2,51
Rubicone	7	1,5	1,6	0,9	0,36 - 1,85
AUSL 112 Cesena	23	2,2	2,2	1,27	0,80 - 1,90
Rimini	16	1,5	1,5	0,85	0,48 - 1,38
Riccione	11	2,0	2,0	1,12	0,56 - 2,01
AUSL 113 Rimini	27	1,6	1,7	0,94	0,62 - 1,37
AV Emilia Nord	115	1,2	1,2	0,68	0,56 - 0,82
AV Emilia Centro	160	2,4	2,3	1,34	1,14 - 1,56
AV Romagna	111	2,0	2,0	1,14	0,94 - 1,37
Regione	386	1,7	1,7		

Atlante della mortalità in Emilia-Romagna 2009-2013
 Appendice

AIDS - Maschi

Area geografica	Decessi	Tasso grezzo	Tasso standardizzato	SMR	IC 95%
Città di Piacenza	10	4,1	4,1	1,48	0,71 - 2,72
Levante	7	2,6	2,6	0,93	0,37 - 1,91
Ponente	1	0,5	0,6	0,19	0,00 - 1,04
AUSL 101 Piacenza	18	2,6	2,6	0,92	0,54 - 1,45
Parma	11	2,1	2,1	0,78	0,39 - 1,40
Fidenza	9	3,5	3,6	1,3	0,59 - 2,47
Valli Taro e Ceno	2	1,7	1,6	0,63	0,08 - 2,26
Sud Est	1	0,5	0,5	0,19	0,00 - 1,08
AUSL 102 Parma	23	2,1	2,2	0,78	0,50 - 1,18
Montecchio Emilia	1	0,7	0,7	0,25	0,01 - 1,38
Reggio Emilia	18	3,3	3,4	1,24	0,74 - 1,97
Guastalla	1	0,6	0,6	0,21	0,01 - 1,17
Correggio	2	1,4	1,5	0,56	0,07 - 2,01
Scandiano	2	1,0	1,0	0,38	0,05 - 1,36
Castelnuovo ne' Monti	2	2,4	2,1	0,85	0,10 - 3,05
AUSL 103 Reggio Emilia	26	2,0	2,1	0,75	0,49 - 1,10
Carpi	4	1,6	1,6	0,58	0,16 - 1,48
Mirandola	7	3,3	3,4	1,22	0,49 - 2,52
Modena	2	0,5	0,5	0,17	0,02 - 0,61
Sassuolo	5	1,7	1,8	0,63	0,20 - 1,47
Pavullo nel Frignano	2	2,0	1,8	0,7	0,08 - 2,52
Vignola	7	3,1	3,2	1,16	0,47 - 2,39
Castelfranco Emilia	4	2,2	2,1	0,82	0,22 - 2,09
AUSL 104 Modena	31	1,8	1,8	0,67	0,46 - 0,95
Casalecchio di Reno	8	3,0	2,9	1,07	0,46 - 2,10
Porretta Terme	3	2,1	2,0	0,73	0,15 - 2,14
San Lazzaro di Savena	6	3,2	3,1	1,13	0,42 - 2,47
Pianura Est	8	2,1	2,0	0,75	0,32 - 1,48
Pianura Ovest	6	3,0	2,9	1,07	0,39 - 2,34
Città di Bologna	46	5,1	5,2	1,87	1,37 - 2,50
AUSL 105 Bologna	77	3,7	3,7	1,33	1,05 - 1,67
Imola	12	3,7	3,7	1,35	0,70 - 2,37
AUSL 106 Imola	12	3,7	3,7	1,35	0,70 - 2,37
Ovest	4	2,1	2,0	0,74	0,20 - 1,91
Centro-Nord	15	3,6	3,5	1,22	0,69 - 2,02
Sud-Est	9	3,6	3,5	1,25	0,57 - 2,37
AUSL 109 Ferrara	28	3,3	3,2	1,13	0,75 - 1,63
Ravenna	13	2,7	2,6	0,94	0,50 - 1,61
Lugo	5	2,0	1,9	0,72	0,23 - 1,68
Faenza	6	2,8	2,8	1,01	0,37 - 2,19
AUSL 110 Ravenna	24	2,5	2,5	0,9	0,58 - 1,34
Forlì	20	4,4	4,5	1,62	0,99 - 2,50
AUSL 111 Forlì	20	4,4	4,5	1,62	0,99 - 2,50
Cesena - Valle Del Savio	7	2,5	2,4	0,88	0,35 - 1,82
Rubicone	6	2,7	2,9	1,01	0,37 - 2,19
AUSL 112 Cesena	13	2,6	2,6	0,93	0,50 - 1,60
Rimini	15	2,8	2,9	1,04	0,58 - 1,72
Riccione	9	3,3	3,3	1,21	0,55 - 2,29
AUSL 113 Rimini	24	3,0	3,0	1,1	0,70 - 1,64
AV Emilia Nord	98	2,0	2,1	0,75	0,61 - 0,92
AV Emilia Centro	117	3,6	3,5	1,28	1,06 - 1,53
AV Romagna	81	3,0	3,0	1,08	0,86 - 1,35
Regione	296	2,8	2,8		

Atlante della mortalità in Emilia-Romagna 2009-2013
 Appendice

AIDS - Femmine

Area geografica	Decessi	Tasso grezzo	Tasso standardizzato	SMR	IC 95%
Città di Piacenza	2	0,7	0,8	0,94	0,11 - 3,41
Levante	0	0,0	0,0	0	0,00 - 1,71
Ponente	2	1,0	1,0	1,31	0,16 - 4,73
AUSL 101 Piacenza	4	0,5	0,6	0,69	0,19 - 1,76
Parma	1	0,2	0,2	0,22	0,01 - 1,24
Fidenza	1	0,4	0,4	0,49	0,01 - 2,71
Valli Taro e Ceno	0	0,0	0,0	0	0,00 - 4,17
Sud Est	0	0,0	0,0	0	0,00 - 2,47
AUSL 102 Parma	2	0,2	0,2	0,22	0,03 - 0,81
Montecchio Emilia	0	0,0	0,0	0	0,00 - 3,05
Reggio Emilia	3	0,5	0,6	0,67	0,14 - 1,96
Guastalla	0	0,0	0,0	0	0,00 - 2,65
Correggio	1	0,7	0,7	0,93	0,02 - 5,19
Scandiano	0	0,0	0,0	0	0,00 - 2,32
Castelnuovo ne' Monti	0	0,0	0,0	0	0,00 - 5,63
AUSL 103 Reggio Emilia	4	0,3	0,3	0,38	0,10 - 0,99
Carpi	0	0,0	0,0	0	0,00 - 1,75
Mirandola	1	0,5	0,5	0,58	0,01 - 3,24
Modena	3	0,6	0,6	0,79	0,16 - 2,32
Sassuolo	0	0,0	0,0	0	0,00 - 1,55
Pavullo nel Frignano	0	0,0	0,0	0	0,00 - 4,56
Vignola	0	0,0	0,0	0	0,00 - 2,12
Castelfranco Emilia	3	1,6	1,7	2,06	0,43 - 6,02
AUSL 104 Modena	7	0,4	0,4	0,5	0,20 - 1,03
Casalecchio di Reno	2	0,7	0,7	0,87	0,11 - 3,15
Porretta Terme	2	1,4	1,4	1,74	0,21 - 6,29
San Lazzaro di Savena	1	0,5	0,5	0,62	0,02 - 3,46
Pianura Est	4	1,0	1,0	1,25	0,34 - 3,19
Pianura Ovest	3	1,4	1,4	1,81	0,37 - 5,30
Città di Bologna	17	1,7	1,7	2,14	1,25 - 3,43
AUSL 105 Bologna	29	1,3	1,3	1,62	1,09 - 2,33
Imola	5	1,5	1,5	1,86	0,60 - 4,35
AUSL 106 Imola	5	1,5	1,5	1,86	0,60 - 4,35
Ovest	3	1,5	1,5	1,91	0,39 - 5,59
Centro-Nord	4	0,9	0,9	1,04	0,28 - 2,65
Sud-Est	2	0,8	0,8	0,94	0,11 - 3,39
AUSL 109 Ferrara	9	1,0	1,0	1,19	0,54 - 2,26
Ravenna	4	0,8	0,8	0,96	0,26 - 2,45
Lugo	3	1,1	1,1	1,46	0,30 - 4,27
Faenza	4	1,8	1,8	2,26	0,62 - 5,80
AUSL 110 Ravenna	11	1,1	1,1	1,37	0,69 - 2,46
Forlì	6	1,2	1,3	1,6	0,59 - 3,49
AUSL 111 Forlì	6	1,2	1,3	1,6	0,59 - 3,49
Cesena - Valle Del Savio	9	3,0	3,0	3,75	1,71 - 7,12
Rubicone	1	0,4	0,5	0,55	0,01 - 3,07
AUSL 112 Cesena	10	1,9	1,9	2,37	1,14 - 4,36
Rimini	1	0,2	0,2	0,22	0,01 - 1,24
Riccione	2	0,7	0,7	0,86	0,10 - 3,11
AUSL 113 Rimini	3	0,4	0,4	0,44	0,09 - 1,29
AV Emilia Nord	17	0,3	0,3	0,43	0,25 - 0,70
AV Emilia Centro	43	1,2	1,2	1,53	1,11 - 2,06
AV Romagna	30	1,0	1,0	1,32	0,89 - 1,88
Regione	90	0,8	0,8		

Atlante della mortalità in Emilia-Romagna 2009-2013
 Appendice

Tumori - Totale

Area geografica	Decessi	Tasso grezzo	Tasso standardizzato	SMR	IC 95%
Città di Piacenza	1.894	367,1	354,4	1,09	1,05 - 1,14
Levante	2.046	372,9	349,6	1,08	1,03 - 1,13
Ponente	1.423	370,1	350,0	1,08	1,03 - 1,14
AUSL 101 Piacenza	5.363	370,1	351,7	1,08	1,06 - 1,11
Parma	3.459	317,9	335,6	1,04	1,00 - 1,07
Fidenza	1.755	338,1	338,0	1,04	0,99 - 1,09
Valli Taro e Ceno	927	399,2	331,0	1,01	0,95 - 1,08
Sud Est	1.228	326,0	332,8	1,03	0,97 - 1,08
AUSL 102 Parma	7.369	332,5	334,7	1,03	1,01 - 1,06
Montecchio Emilia	837	268,6	299,1	0,92	0,86 - 0,99
Reggio Emilia	2.964	262,3	302,5	0,93	0,90 - 0,97
Guastalla	1.114	307,5	337,7	1,04	0,98 - 1,11
Correggio	741	263,9	304,8	0,94	0,87 - 1,01
Scandiano	1.009	249,9	306,0	0,95	0,89 - 1,01
Castelnuovo ne' Monti	662	385,6	314,9	0,96	0,89 - 1,04
AUSL 103 Reggio Emilia	7.327	275,4	308,6	0,95	0,93 - 0,97
Carpi	1.520	290,3	318,9	0,98	0,93 - 1,03
Mirandola	1.351	310,3	325,5	1	0,95 - 1,06
Modena	2.856	309,1	308,6	0,95	0,92 - 0,99
Sassuolo	1.607	268,1	310,7	0,96	0,91 - 1,01
Pavullo nel Frignano	721	348,4	318,6	0,98	0,91 - 1,06
Vignola	1.319	294,0	312,7	0,96	0,91 - 1,02
Castelfranco Emilia	962	258,9	311,2	0,96	0,90 - 1,03
AUSL 104 Modena	10.336	294,5	314,0	0,97	0,95 - 0,99
Casalecchio di Reno	1.759	319,3	317,2	0,98	0,93 - 1,02
Porretta Terme	1.055	367,0	347,0	1,07	1,00 - 1,13
San Lazzaro di Savena	1.184	310,1	310,6	0,95	0,90 - 1,01
Pianura Est	2.479	318,5	335,3	1,03	0,99 - 1,07
Pianura Ovest	1.160	282,6	304,9	0,94	0,89 - 1,00
Città di Bologna	7.256	380,0	333,7	1,03	1,01 - 1,06
AUSL 105 Bologna	14.893	344,9	328,4	1,01	1,00 - 1,03
Imola	2.096	316,7	312,1	0,96	0,92 - 1,00
AUSL 106 Imola	2.096	316,7	312,1	0,96	0,92 - 1,00
Ovest	1.299	329,8	333,0	1,03	0,97 - 1,08
Centro-Nord	3.608	407,1	347,3	1,07	1,03 - 1,10
Sud-Est	2.088	407,9	359,6	1,11	1,06 - 1,16
AUSL 109 Ferrara	6.995	390,3	348,1	1,07	1,05 - 1,10
Ravenna	3.314	330,7	322,5	1	0,96 - 1,03
Lugo	1.814	350,0	306,5	0,95	0,90 - 0,99
Faenza	1.408	316,8	294,2	0,91	0,86 - 0,96
AUSL 110 Ravenna	6.536	332,7	311,8	0,96	0,94 - 0,99
Forlì	3.045	324,2	307,8	0,95	0,91 - 0,98
AUSL 111 Forlì	3.045	324,2	307,8	0,95	0,91 - 0,98
Cesena - Valle Del Savio	1.975	335,9	329,4	1,02	0,97 - 1,06
Rubicone	1.238	272,7	328,5	1,01	0,96 - 1,07
AUSL 112 Cesena	3.213	308,4	329,4	1,01	0,98 - 1,05
Rimini	3.207	293,1	310,6	0,96	0,92 - 0,99
Riccione	1.630	289,6	322,0	0,99	0,95 - 1,04
AUSL 113 Rimini	4.837	291,9	314,3	0,97	0,94 - 1,00
AV Emilia Nord	30.395	309,0	323,7	1	0,99 - 1,01
AV Emilia Centro	23.984	354,1	332,4	1,03	1,01 - 1,04
AV Romagna	17.631	314,7	314,6	0,97	0,96 - 0,99
Regione	72.010	324,2	324,2		

Atlante della mortalità in Emilia-Romagna 2009-2013
 Appendice

Tumori - Maschi

Area geografica	Decessi	Tasso grezzo	Tasso standardizzato	SMR	IC 95%
Città di Piacenza	993	403,7	402,5	1,1	1,04 - 1,17
Levante	1.183	437,3	415,4	1,14	1,07 - 1,20
Ponente	804	423,9	397,0	1,09	1,01 - 1,16
AUSL 101 Piacenza	2.980	422,0	406,3	1,11	1,07 - 1,15
Parma	1.779	341,8	367,7	1,01	0,96 - 1,05
Fidenza	942	370,4	376,9	1,03	0,97 - 1,10
Valli Taro e Ceno	521	453,1	371,2	1,01	0,93 - 1,10
Sud Est	652	349,3	357,3	0,98	0,90 - 1,06
AUSL 102 Parma	3.894	361,7	368,3	1,01	0,98 - 1,04
Montecchio Emilia	477	312,2	348,1	0,95	0,87 - 1,04
Reggio Emilia	1.634	296,5	347,8	0,95	0,91 - 1,00
Guastalla	596	332,0	375,2	1,03	0,95 - 1,11
Correggio	393	281,8	331,7	0,91	0,82 - 1,00
Scandiano	588	293,8	357,6	0,98	0,90 - 1,06
Castelnuovo ne' Monti	393	462,1	371,8	1,01	0,91 - 1,11
AUSL 103 Reggio Emilia	4.081	312,0	353,2	0,97	0,94 - 1,00
Carpi	807	316,7	352,3	0,96	0,90 - 1,03
Mirandola	749	352,3	375,8	1,03	0,96 - 1,11
Modena	1.537	347,8	349,6	0,96	0,91 - 1,01
Sassuolo	913	309,0	358,0	0,98	0,92 - 1,04
Pavullo nel Frignano	411	399,9	363,4	0,99	0,90 - 1,09
Vignola	729	326,2	343,6	0,94	0,87 - 1,01
Castelfranco Emilia	552	298,3	361,0	0,99	0,91 - 1,08
AUSL 104 Modena	5.698	332,0	355,7	0,97	0,95 - 1,00
Casalecchio di Reno	971	364,1	351,5	0,96	0,90 - 1,02
Porretta Terme	566	396,9	368,1	1,01	0,93 - 1,09
San Lazzaro di Savena	673	362,0	349,4	0,95	0,88 - 1,03
Pianura Est	1.352	356,1	368,5	1,01	0,95 - 1,06
Pianura Ovest	619	306,2	328,3	0,9	0,83 - 0,97
Città di Bologna	3.673	410,1	366,1	1	0,97 - 1,04
AUSL 105 Bologna	7.854	378,9	360,1	0,99	0,96 - 1,01
Imola	1.140	352,9	339,9	0,93	0,88 - 0,98
AUSL 106 Imola	1.140	352,9	339,9	0,93	0,88 - 0,98
Ovest	748	389,5	398,3	1,09	1,01 - 1,17
Centro-Nord	1.945	466,9	396,5	1,08	1,04 - 1,13
Sud-Est	1.234	498,1	435,1	1,19	1,13 - 1,26
AUSL 109 Ferrara	3.927	458,6	408,2	1,12	1,08 - 1,15
Ravenna	1.871	385,5	370,9	1,02	0,97 - 1,06
Lugo	986	393,1	342,4	0,93	0,88 - 0,99
Faenza	774	356,8	325,6	0,89	0,83 - 0,96
AUSL 110 Ravenna	3.631	381,0	352,5	0,96	0,93 - 1,00
Forlì	1.671	366,3	344,7	0,94	0,90 - 0,99
AUSL 111 Forlì	1.671	366,3	344,7	0,94	0,90 - 0,99
Cesena - Valle Del Savio	1.105	387,0	375,5	1,03	0,97 - 1,09
Rubicone	717	321,0	382,4	1,04	0,97 - 1,12
AUSL 112 Cesena	1.822	358,1	378,8	1,03	0,99 - 1,08
Rimini	1.781	337,0	352,9	0,96	0,92 - 1,01
Riccione	911	333,9	365,1	1	0,93 - 1,07
AUSL 113 Rimini	2.692	335,9	356,8	0,98	0,94 - 1,01
AV Emilia Nord	16.653	346,4	366,2	1	0,99 - 1,02
AV Emilia Centro	12.921	397,3	371,5	1,02	1,00 - 1,03
AV Romagna	9.816	360,9	356,6	0,98	0,96 - 1,00
Regione	39.390	365,5	365,5		

Atlante della mortalità in Emilia-Romagna 2009-2013
 Appendice

Tumori - Femmine

Area geografica	Decessi	Tasso grezzo	Tasso standardizzato	SMR	IC 95%
Città di Piacenza	901	333,7	309,0	1,08	1,01 - 1,16
Levante	863	310,2	287,6	1,01	0,94 - 1,08
Ponente	619	317,8	305,8	1,07	0,99 - 1,16
AUSL 101 Piacenza	2.383	320,7	300,3	1,05	1,01 - 1,10
Parma	1.680	295,9	305,3	1,07	1,02 - 1,12
Fidenza	813	307,0	301,4	1,06	0,99 - 1,13
Valli Taro e Ceno	406	346,4	293,0	1,02	0,92 - 1,12
Sud Est	576	303,2	309,7	1,09	1,00 - 1,18
AUSL 102 Parma	3.475	304,9	303,1	1,06	1,03 - 1,10
Montecchio Emilia	360	226,7	252,8	0,88	0,80 - 0,98
Reggio Emilia	1.330	229,6	259,9	0,91	0,86 - 0,96
Guastalla	518	283,3	302,3	1,06	0,97 - 1,15
Correggio	348	246,1	279,4	0,98	0,88 - 1,09
Scandiano	421	206,8	257,4	0,9	0,82 - 0,99
Castelnuovo ne' Monti	269	310,5	261,2	0,91	0,80 - 1,03
AUSL 103 Reggio Emilia	3.246	240,0	266,4	0,93	0,90 - 0,97
Carpi	713	265,3	287,5	1,01	0,94 - 1,09
Mirandola	602	270,2	278,0	0,97	0,90 - 1,06
Modena	1.319	273,6	270,0	0,95	0,90 - 1,00
Sassuolo	694	228,3	266,1	0,93	0,86 - 1,00
Pavullo nel Frignano	310	297,7	276,4	0,97	0,86 - 1,08
Vignola	590	262,0	283,5	0,99	0,91 - 1,08
Castelfranco Emilia	410	219,8	264,2	0,93	0,84 - 1,03
AUSL 104 Modena	4.638	258,6	274,7	0,96	0,94 - 0,99
Casalecchio di Reno	788	277,3	284,8	1	0,93 - 1,07
Porretta Terme	489	337,5	327,2	1,14	1,05 - 1,25
San Lazzaro di Savena	511	260,9	274,0	0,95	0,87 - 1,04
Pianura Est	1.127	282,7	304,0	1,07	1,00 - 1,13
Pianura Ovest	541	259,7	282,9	0,99	0,91 - 1,08
Città di Bologna	3.583	353,3	303,2	1,06	1,03 - 1,10
AUSL 105 Bologna	7.039	313,4	298,5	1,05	1,02 - 1,07
Imola	956	282,1	285,8	1	0,94 - 1,07
AUSL 106 Imola	956	282,1	285,8	1	0,94 - 1,07
Ovest	551	273,1	271,4	0,95	0,87 - 1,03
Centro-Nord	1.663	354,0	300,8	1,05	1,00 - 1,11
Sud-Est	854	323,2	288,4	1,01	0,94 - 1,08
AUSL 109 Ferrara	3.068	327,9	291,5	1,02	0,99 - 1,06
Ravenna	1.443	279,3	276,8	0,97	0,92 - 1,02
Lugo	828	309,6	272,6	0,96	0,90 - 1,03
Faenza	634	278,7	264,6	0,93	0,86 - 1,01
AUSL 110 Ravenna	2.905	287,2	273,5	0,96	0,92 - 0,99
Forlì	1.374	284,5	273,1	0,96	0,91 - 1,01
AUSL 111 Forlì	1.374	284,5	273,1	0,96	0,91 - 1,01
Cesena - Valle Del Savio	870	287,6	285,8	1	0,93 - 1,07
Rubicone	521	225,9	277,7	0,97	0,89 - 1,06
AUSL 112 Cesena	1.391	260,9	282,9	0,99	0,94 - 1,04
Rimini	1.425	252,1	270,8	0,95	0,90 - 1,00
Riccione	719	248,0	281,3	0,99	0,92 - 1,06
AUSL 113 Rimini	2.144	250,7	274,2	0,96	0,92 - 1,00
AV Emilia Nord	13.742	273,3	283,6	0,99	0,98 - 1,01
AV Emilia Centro	11.063	314,2	295,5	1,04	1,02 - 1,05
AV Romagna	7.814	271,0	275,1	0,96	0,94 - 0,99
Regione	32.619	285,3	285,3		

Tumore maligno dello stomaco - Totale

Area geografica	Decessi	Tasso grezzo	Tasso standardizzato	SMR	IC 95%
Città di Piacenza	136	26,4	25,4	1,17	0,98 - 1,38
Levante	152	27,7	25,9	1,18	1,00 - 1,39
Ponente	125	32,5	30,8	1,4	1,17 - 1,67
AUSL 101 Piacenza	413	28,5	27,0	1,24	1,12 - 1,36
Parma	225	20,7	22,0	1	0,88 - 1,14
Fidenza	135	26,0	25,9	1,19	1,00 - 1,41
Valli Taro e Ceno	85	36,6	29,2	1,36	1,09 - 1,68
Sud Est	111	29,5	30,1	1,38	1,13 - 1,66
AUSL 102 Parma	556	25,1	25,2	1,16	1,06 - 1,26
Montecchio Emilia	64	20,5	23,0	1,05	0,81 - 1,34
Reggio Emilia	215	19,0	22,0	1,01	0,88 - 1,15
Guastalla	90	24,8	27,3	1,25	1,01 - 1,54
Correggio	49	17,5	20,1	0,93	0,69 - 1,23
Scandiano	67	16,6	20,5	0,94	0,73 - 1,20
Castelnuovo ne' Monti	51	29,7	24,0	1,09	0,81 - 1,43
AUSL 103 Reggio Emilia	536	20,2	22,6	1,04	0,95 - 1,13
Carpi	101	19,3	21,3	0,98	0,80 - 1,19
Mirandola	91	20,9	21,9	1	0,81 - 1,23
Modena	151	16,3	16,3	0,75	0,63 - 0,88
Sassuolo	111	18,5	21,8	0,99	0,82 - 1,20
Pavullo nel Frignano	55	26,6	24,3	1,1	0,83 - 1,43
Vignola	87	19,4	20,6	0,95	0,76 - 1,17
Castelfranco Emilia	45	12,1	14,4	0,67	0,49 - 0,90
AUSL 104 Modena	641	18,3	19,5	0,89	0,83 - 0,97
Casalecchio di Reno	96	17,4	17,3	0,8	0,64 - 0,97
Porretta Terme	97	33,7	32,0	1,45	1,18 - 1,77
San Lazzaro di Savena	70	18,3	18,0	0,84	0,66 - 1,07
Pianura Est	141	18,1	19,2	0,88	0,74 - 1,03
Pianura Ovest	51	12,4	13,5	0,62	0,46 - 0,81
Città di Bologna	362	19,0	16,6	0,76	0,68 - 0,84
AUSL 105 Bologna	817	18,9	18,0	0,82	0,77 - 0,88
Imola	115	17,4	17,1	0,78	0,65 - 0,94
AUSL 106 Imola	115	17,4	17,1	0,78	0,65 - 0,94
Ovest	71	18,0	18,1	0,83	0,65 - 1,05
Centro-Nord	155	17,5	15,0	0,68	0,58 - 0,80
Sud-Est	101	19,7	17,2	0,8	0,65 - 0,97
AUSL 109 Ferrara	327	18,3	16,3	0,75	0,67 - 0,83
Ravenna	215	21,5	21,0	0,96	0,84 - 1,10
Lugo	101	19,5	16,8	0,77	0,63 - 0,94
Faenza	113	25,4	23,4	1,08	0,89 - 1,30
AUSL 110 Ravenna	429	21,8	20,3	0,93	0,85 - 1,03
Forlì	260	27,7	26,2	1,2	1,06 - 1,35
AUSL 111 Forlì	260	27,7	26,2	1,2	1,06 - 1,35
Cesena - Valle Del Savio	210	35,7	35,1	1,61	1,40 - 1,84
Rubicone	116	25,6	31,3	1,43	1,18 - 1,71
AUSL 112 Cesena	326	31,3	33,7	1,54	1,37 - 1,71
Rimini	298	27,3	29,1	1,33	1,18 - 1,49
Riccione	130	23,1	26,0	1,18	0,99 - 1,41
AUSL 113 Rimini	428	25,8	28,1	1,28	1,16 - 1,41
AV Emilia Nord	2.146	21,8	22,9	1,05	1,00 - 1,09
AV Emilia Centro	1.259	18,6	17,4	0,8	0,75 - 0,84
AV Romagna	1.443	25,8	25,8	1,18	1,12 - 1,24
Regione	4.848	21,8	21,8		

Tumore maligno dello stomaco - Maschi

Area geografica	Decessi	Tasso grezzo	Tasso standardizzato	SMR	IC 95%
Città di Piacenza	72	29,3	29,2	1,15	0,90 - 1,45
Levante	83	30,7	29,2	1,15	0,91 - 1,42
Ponente	70	36,9	34,7	1,36	1,06 - 1,72
AUSL 101 Piacenza	225	31,9	30,7	1,21	1,06 - 1,38
Parma	131	25,2	27,1	1,07	0,89 - 1,27
Fidenza	64	25,2	25,7	1,01	0,78 - 1,29
Valli Taro e Ceno	50	43,5	34,6	1,39	1,03 - 1,84
Sud Est	54	28,9	29,8	1,17	0,88 - 1,52
AUSL 102 Parma	299	27,8	28,3	1,11	0,99 - 1,25
Montecchio Emilia	38	24,9	27,9	1,09	0,77 - 1,50
Reggio Emilia	117	21,2	24,9	0,98	0,81 - 1,18
Guastalla	46	25,6	29,0	1,14	0,84 - 1,53
Correggio	30	21,5	25,0	1	0,67 - 1,43
Scandiano	42	21,0	25,8	1,01	0,73 - 1,37
Castelnuovo ne' Monti	33	38,8	31,5	1,21	0,83 - 1,70
AUSL 103 Reggio Emilia	306	23,4	26,5	1,04	0,93 - 1,17
Carpi	60	23,5	26,0	1,03	0,79 - 1,33
Mirandola	53	24,9	26,5	1,05	0,78 - 1,37
Modena	79	17,9	18,0	0,71	0,56 - 0,88
Sassuolo	62	21,0	24,6	0,96	0,74 - 1,23
Pavullo nel Frignano	30	29,2	26,8	1,04	0,70 - 1,49
Vignola	51	22,8	24,0	0,95	0,71 - 1,25
Castelfranco Emilia	27	14,6	17,6	0,7	0,46 - 1,02
AUSL 104 Modena	362	21,1	22,6	0,89	0,80 - 0,99
Casalecchio di Reno	58	21,8	21,1	0,83	0,63 - 1,07
Porretta Terme	47	33,0	30,6	1,2	0,88 - 1,60
San Lazzaro di Savena	49	26,4	25,1	1	0,74 - 1,32
Pianura Est	84	22,1	23,0	0,9	0,72 - 1,12
Pianura Ovest	27	13,4	14,3	0,56	0,37 - 0,82
Città di Bologna	205	22,9	20,6	0,8	0,70 - 0,92
AUSL 105 Bologna	470	22,7	21,5	0,85	0,77 - 0,93
Imola	68	21,1	20,3	0,8	0,62 - 1,01
AUSL 106 Imola	68	21,1	20,3	0,8	0,62 - 1,01
Ovest	42	21,9	22,2	0,88	0,64 - 1,19
Centro-Nord	81	19,5	16,6	0,65	0,51 - 0,81
Sud-Est	71	28,7	24,7	0,98	0,77 - 1,24
AUSL 109 Ferrara	194	22,7	20,1	0,79	0,69 - 0,91
Ravenna	125	25,8	24,8	0,97	0,81 - 1,16
Lugo	56	22,3	19,3	0,76	0,57 - 0,99
Faenza	79	36,4	33,5	1,31	1,04 - 1,63
AUSL 110 Ravenna	260	27,3	25,1	0,99	0,87 - 1,12
Forlì	132	28,9	27,3	1,07	0,89 - 1,27
AUSL 111 Forlì	132	28,9	27,3	1,07	0,89 - 1,27
Cesena - Valle Del Savio	119	41,7	40,4	1,59	1,32 - 1,90
Rubicone	60	26,9	32,7	1,26	0,96 - 1,62
AUSL 112 Cesena	179	35,2	37,4	1,46	1,26 - 1,69
Rimini	107	32,2	33,8	1,33	1,14 - 1,54
Riccione	72	26,4	29,1	1,14	0,89 - 1,43
AUSL 113 Rimini	242	30,2	32,2	1,26	1,11 - 1,43
AV Emilia Nord	1.192	24,8	26,2	1,03	0,98 - 1,09
AV Emilia Centro	732	22,5	21,0	0,83	0,77 - 0,89
AV Romagna	813	29,9	29,5	1,16	1,08 - 1,25
Regione	2.737	25,4	25,4		

Tumore maligno dello stomaco - Femmine

Area geografica	Decessi	Tasso grezzo	Tasso standardizzato	SMR	IC 95%
Città di Piacenza	64	23,7	21,9	1,18	0,91 - 1,51
Levante	69	24,8	22,8	1,23	0,96 - 1,56
Ponente	55	28,2	27,2	1,46	1,10 - 1,90
AUSL 101 Piacenza	188	25,3	23,5	1,27	1,10 - 1,47
Parma	94	16,6	17,1	0,93	0,75 - 1,13
Fidenza	71	26,8	26,1	1,41	1,10 - 1,78
Valli Taro e Ceno	35	29,9	24,0	1,32	0,92 - 1,83
Sud Est	57	30,0	30,4	1,65	1,25 - 2,14
AUSL 102 Parma	257	22,6	22,3	1,21	1,06 - 1,36
Montecchio Emilia	26	16,4	18,4	0,99	0,65 - 1,45
Reggio Emilia	98	16,9	19,2	1,04	0,84 - 1,26
Guastalla	44	24,1	25,7	1,39	1,01 - 1,87
Correggio	19	13,4	15,4	0,83	0,50 - 1,30
Scandiano	25	12,3	15,6	0,85	0,55 - 1,25
Castelnuovo ne' Monti	18	20,8	17,0	0,91	0,54 - 1,45
AUSL 103 Reggio Emilia	230	17,0	18,9	1,03	0,90 - 1,17
Carpi	41	15,3	16,9	0,91	0,65 - 1,24
Mirandola	38	17,1	17,5	0,95	0,67 - 1,30
Modena	72	14,9	14,7	0,8	0,62 - 1,01
Sassuolo	49	16,1	19,2	1,04	0,77 - 1,37
Pavullo nel Frignano	25	24,0	21,9	1,18	0,76 - 1,74
Vignola	36	16,0	17,4	0,94	0,66 - 1,30
Castelfranco Emilia	18	9,7	11,3	0,64	0,38 - 1,01
AUSL 104 Modena	279	15,6	16,6	0,9	0,80 - 1,01
Casalecchio di Reno	38	13,4	13,8	0,75	0,53 - 1,04
Porretta Terme	50	34,5	33,3	1,8	1,34 - 2,38
San Lazzaro di Savena	21	10,7	11,3	0,62	0,38 - 0,95
Pianura Est	57	14,3	15,6	0,84	0,64 - 1,09
Pianura Ovest	24	11,5	12,7	0,69	0,44 - 1,03
Città di Bologna	157	15,5	12,9	0,7	0,60 - 0,82
AUSL 105 Bologna	347	15,5	14,6	0,79	0,71 - 0,88
Imola	47	13,9	14,1	0,76	0,56 - 1,01
AUSL 106 Imola	47	13,9	14,1	0,76	0,56 - 1,01
Ovest	29	14,4	14,3	0,77	0,52 - 1,11
Centro-Nord	74	15,8	13,4	0,72	0,57 - 0,91
Sud-Est	30	11,4	10,1	0,55	0,37 - 0,79
AUSL 109 Ferrara	133	14,2	12,7	0,69	0,57 - 0,81
Ravenna	90	17,4	17,4	0,94	0,76 - 1,16
Lugo	45	16,8	14,5	0,79	0,58 - 1,06
Faenza	34	14,9	13,9	0,76	0,53 - 1,07
AUSL 110 Ravenna	169	16,7	15,8	0,86	0,73 - 1,00
Forlì	128	26,5	25,2	1,37	1,14 - 1,63
AUSL 111 Forlì	128	26,5	25,2	1,37	1,14 - 1,63
Cesena - Valle Del Savio	91	30,1	30,1	1,62	1,31 - 1,99
Rubicone	56	24,3	29,9	1,65	1,25 - 2,15
AUSL 112 Cesena	147	27,6	30,3	1,64	1,38 - 1,92
Rimini	128	22,7	24,7	1,33	1,11 - 1,58
Riccione	58	20,0	23,1	1,25	0,95 - 1,62
AUSL 113 Rimini	186	21,8	24,2	1,31	1,12 - 1,51
AV Emilia Nord	954	19,0	19,7	1,07	1,00 - 1,14
AV Emilia Centro	527	15,0	14,0	0,76	0,70 - 0,83
AV Romagna	630	21,9	22,3	1,21	1,11 - 1,30
Regione	2.111	18,5	18,5		

Tumore maligno del colon, del retto, della giunzione rettosigmoidea e dell'ano - Totale

Area geografica	Decessi	Tasso grezzo	Tasso standardizzato	SMR	IC 95%
Città di Piacenza	191	37,0	35,9	1,04	0,90 - 1,20
Levante	218	39,7	37,1	1,08	0,94 - 1,24
Ponente	127	33,0	31,1	0,91	0,76 - 1,08
AUSL 101 Piacenza	536	37,0	35,1	1,02	0,94 - 1,11
Parma	363	33,4	35,3	1,03	0,92 - 1,14
Fidenza	163	31,4	31,2	0,91	0,78 - 1,06
Valli Taro e Ceno	95	40,9	33,4	0,97	0,79 - 1,19
Sud Est	116	30,8	31,4	0,92	0,76 - 1,10
AUSL 102 Parma	737	33,3	33,4	0,97	0,91 - 1,05
Montecchio Emilia	66	21,2	23,7	0,69	0,53 - 0,88
Reggio Emilia	261	23,1	26,7	0,78	0,69 - 0,88
Guastalla	78	21,5	23,7	0,69	0,55 - 0,86
Correggio	66	23,5	27,3	0,8	0,62 - 1,01
Scandiano	98	24,3	29,8	0,88	0,71 - 1,07
Castelnuovo ne' Monti	66	38,4	31,2	0,9	0,70 - 1,14
AUSL 103 Reggio Emilia	635	23,9	26,8	0,78	0,72 - 0,84
Carpi	171	32,7	36,0	1,05	0,90 - 1,22
Mirandola	142	32,6	34,2	1	0,84 - 1,17
Modena	305	33,0	32,9	0,96	0,86 - 1,07
Sassuolo	146	24,4	28,5	0,83	0,70 - 0,98
Pavullo nel Frignano	63	30,5	27,5	0,8	0,62 - 1,03
Vignola	129	28,8	30,7	0,89	0,75 - 1,06
Castelfranco Emilia	113	30,4	37,1	1,08	0,89 - 1,30
AUSL 104 Modena	1.069	30,5	32,6	0,95	0,89 - 1,01
Casalecchio di Reno	209	37,9	37,8	1,1	0,96 - 1,26
Porretta Terme	120	41,7	39,4	1,15	0,95 - 1,37
San Lazzaro di Savena	124	32,5	33,0	0,95	0,79 - 1,14
Pianura Est	300	38,5	40,8	1,19	1,06 - 1,33
Pianura Ovest	150	36,6	39,7	1,15	0,98 - 1,35
Città di Bologna	856	44,8	39,1	1,14	1,06 - 1,22
AUSL 105 Bologna	1.759	40,7	38,7	1,13	1,08 - 1,18
Imola	225	34,0	33,5	0,98	0,85 - 1,11
AUSL 106 Imola	225	34,0	33,5	0,98	0,85 - 1,11
Ovest	146	37,1	37,6	1,09	0,92 - 1,28
Centro-Nord	432	48,7	41,3	1,21	1,10 - 1,33
Sud-Est	248	48,4	42,8	1,25	1,10 - 1,41
AUSL 109 Ferrara	826	46,1	41,0	1,2	1,12 - 1,28
Ravenna	324	32,3	31,6	0,92	0,82 - 1,03
Lugo	196	37,8	33,0	0,96	0,83 - 1,10
Faenza	150	33,8	31,0	0,91	0,77 - 1,07
AUSL 110 Ravenna	670	34,1	31,9	0,93	0,86 - 1,00
Forlì	304	32,4	30,7	0,89	0,80 - 1,00
AUSL 111 Forlì	304	32,4	30,7	0,89	0,80 - 1,00
Cesena - Valle Del Savio	231	39,3	38,6	1,12	0,98 - 1,28
Rubicone	130	28,6	34,4	1,02	0,85 - 1,21
AUSL 112 Cesena	361	34,6	37,1	1,08	0,97 - 1,20
Rimini	327	29,9	31,8	0,93	0,83 - 1,03
Riccione	168	29,9	33,6	0,97	0,83 - 1,13
AUSL 113 Rimini	495	29,9	32,4	0,94	0,86 - 1,03
AV Emilia Nord	2.977	30,3	31,7	0,92	0,89 - 0,96
AV Emilia Centro	2.810	41,5	38,9	1,13	1,09 - 1,18
AV Romagna	1.830	32,7	32,7	0,95	0,91 - 1,00
Regione	7.617	34,3	34,3		

Tumore maligno del colon, del retto, della giunzione rettosigmoidea e dell'ano - Maschi

Area geografica	Decessi	Tasso grezzo	Tasso standardizzato	SMR	IC 95%
Città di Piacenza	105	42,7	42,7	1,12	0,92 - 1,36
Levante	125	46,2	43,9	1,15	0,96 - 1,37
Ponente	78	41,1	38,6	1,01	0,80 - 1,26
AUSL 101 Piacenza	308	43,6	42,0	1,1	0,98 - 1,23
Parma	184	35,4	38,1	1	0,86 - 1,16
Fidenza	76	29,9	30,4	0,8	0,63 - 1,00
Valli Taro e Ceno	65	56,5	46,5	1,21	0,93 - 1,54
Sud Est	54	28,9	29,5	0,78	0,58 - 1,02
AUSL 102 Parma	379	35,2	35,9	0,94	0,85 - 1,04
Montecchio Emilia	33	21,6	24,1	0,63	0,43 - 0,89
Reggio Emilia	138	25,0	29,5	0,77	0,65 - 0,91
Guastalla	37	20,6	23,4	0,61	0,43 - 0,85
Correggio	39	28,0	33,2	0,87	0,62 - 1,18
Scandiano	56	28,0	34,3	0,9	0,68 - 1,17
Castelnuovo ne' Monti	39	45,9	37,3	0,95	0,68 - 1,31
AUSL 103 Reggio Emilia	342	26,2	29,7	0,78	0,70 - 0,87
Carpi	85	33,4	37,1	0,98	0,78 - 1,21
Mirandola	75	35,3	37,7	0,99	0,78 - 1,24
Modena	160	36,2	36,4	0,96	0,81 - 1,12
Sassuolo	95	32,2	37,6	0,98	0,79 - 1,20
Pavullo nel Frignano	39	38,0	34,0	0,9	0,64 - 1,23
Vignola	67	30,0	31,7	0,83	0,64 - 1,05
Castelfranco Emilia	58	31,3	37,7	1	0,76 - 1,29
AUSL 104 Modena	579	33,7	36,2	0,95	0,88 - 1,03
Casalecchio di Reno	121	45,4	43,9	1,15	0,95 - 1,37
Porretta Terme	65	45,6	42,4	1,11	0,86 - 1,42
San Lazzaro di Savena	73	39,3	38,3	1	0,78 - 1,25
Pianura Est	165	43,5	44,9	1,18	1,01 - 1,38
Pianura Ovest	79	39,1	42,1	1,1	0,87 - 1,37
Città di Bologna	440	49,1	43,6	1,15	1,05 - 1,26
AUSL 105 Bologna	943	45,5	43,2	1,14	1,06 - 1,21
Imola	115	35,6	34,1	0,9	0,74 - 1,08
AUSL 106 Imola	115	35,6	34,1	0,9	0,74 - 1,08
Ovest	93	48,4	49,8	1,3	1,05 - 1,60
Centro-Nord	225	54,0	45,7	1,2	1,05 - 1,37
Sud-Est	141	56,9	49,7	1,31	1,10 - 1,54
AUSL 109 Ferrara	459	53,6	47,6	1,25	1,14 - 1,37
Ravenna	182	37,5	36,1	0,95	0,81 - 1,10
Lugo	94	37,5	32,8	0,85	0,69 - 1,04
Faenza	72	33,2	29,9	0,8	0,62 - 1,00
AUSL 110 Ravenna	348	36,5	33,8	0,89	0,80 - 0,98
Forlì	158	34,6	32,5	0,85	0,73 - 1,00
AUSL 111 Forlì	158	34,6	32,5	0,85	0,73 - 1,00
Cesena - Valle Del Savio	124	43,4	42,2	1,11	0,92 - 1,32
Rubicone	74	33,1	39,1	1,04	0,82 - 1,30
AUSL 112 Cesena	198	38,9	41,1	1,08	0,94 - 1,24
Rimini	186	35,1	36,8	0,97	0,83 - 1,12
Riccione	88	32,3	35,5	0,93	0,74 - 1,14
AUSL 113 Rimini	274	34,1	36,4	0,95	0,85 - 1,07
AV Emilia Nord	1.608	33,5	35,4	0,93	0,88 - 0,98
AV Emilia Centro	1.517	46,7	43,6	1,14	1,09 - 1,20
AV Romagna	978	35,9	35,5	0,93	0,88 - 0,99
Regione	4.103	38,1	38,1		

Tumore maligno del colon, del retto, della giunzione rettosigmoidea e dell'ano - Femmine

Area geografica	Decessi	Tasso grezzo	Tasso standardizzato	SMR	IC 95%
Città di Piacenza	86	31,9	29,5	0,96	0,77 - 1,18
Levante	93	33,4	30,6	1	0,81 - 1,22
Ponente	49	25,2	24,1	0,78	0,58 - 1,03
AUSL 101 Piacenza	228	30,7	28,5	0,93	0,81 - 1,06
Parma	179	31,5	32,6	1,06	0,91 - 1,23
Fidenza	87	32,9	32,0	1,04	0,84 - 1,29
Valli Taro e Ceno	30	25,6	21,0	0,68	0,46 - 0,98
Sud Est	62	32,6	33,2	1,08	0,83 - 1,39
AUSL 102 Parma	358	31,4	31,0	1,01	0,91 - 1,12
Montecchio Emilia	33	20,8	23,3	0,76	0,52 - 1,06
Reggio Emilia	123	21,2	24,0	0,78	0,65 - 0,93
Guastalla	41	22,4	24,0	0,78	0,56 - 1,06
Correggio	27	19,1	21,8	0,71	0,47 - 1,04
Scandiano	42	20,6	25,6	0,85	0,61 - 1,15
Castelnuovo ne' Monti	27	31,2	25,5	0,83	0,55 - 1,21
AUSL 103 Reggio Emilia	293	21,7	24,1	0,79	0,70 - 0,88
Carpi	86	32,0	35,1	1,14	0,91 - 1,41
Mirandola	67	30,1	31,0	1,01	0,78 - 1,28
Modena	145	30,1	29,7	0,97	0,81 - 1,14
Sassuolo	51	16,8	19,9	0,65	0,48 - 0,85
Pavullo nel Frignano	24	23,0	21,5	0,68	0,44 - 1,02
Vignola	62	27,5	29,8	0,97	0,75 - 1,25
Castelfranco Emilia	55	29,5	36,5	1,17	0,88 - 1,53
AUSL 104 Modena	490	27,3	29,2	0,95	0,87 - 1,04
Casalecchio di Reno	88	31,0	32,1	1,04	0,84 - 1,29
Porretta Terme	55	38,0	36,6	1,19	0,90 - 1,55
San Lazzaro di Savena	51	26,0	28,0	0,9	0,67 - 1,18
Pianura Est	135	33,9	36,8	1,19	1,00 - 1,41
Pianura Ovest	71	34,1	37,4	1,22	0,95 - 1,54
Città di Bologna	416	41,0	34,8	1,13	1,02 - 1,24
AUSL 105 Bologna	816	36,3	34,5	1,12	1,05 - 1,20
Imola	110	32,5	33,0	1,07	0,88 - 1,29
AUSL 106 Imola	110	32,5	33,0	1,07	0,88 - 1,29
Ovest	53	26,3	26,0	0,85	0,64 - 1,11
Centro-Nord	207	44,1	37,2	1,21	1,05 - 1,39
Sud-Est	107	40,5	36,4	1,18	0,97 - 1,42
AUSL 109 Ferrara	367	39,2	34,7	1,13	1,02 - 1,26
Ravenna	142	27,5	27,3	0,89	0,75 - 1,05
Lugo	102	38,1	33,1	1,08	0,88 - 1,31
Faenza	78	34,3	32,0	1,05	0,83 - 1,31
AUSL 110 Ravenna	322	31,8	30,1	0,98	0,88 - 1,10
Forlì	146	30,2	29,0	0,94	0,79 - 1,10
AUSL 111 Forlì	146	30,2	29,0	0,94	0,79 - 1,10
Cesena - Valle Del Savio	107	35,4	35,2	1,15	0,94 - 1,38
Rubicone	56	24,3	30,0	0,99	0,75 - 1,28
AUSL 112 Cesena	163	30,6	33,3	1,09	0,93 - 1,27
Rimini	142	25,0	27,1	0,88	0,74 - 1,04
Riccione	80	27,6	31,8	1,03	0,82 - 1,28
AUSL 113 Rimini	222	25,9	28,6	0,93	0,81 - 1,06
AV Emilia Nord	1.369	27,2	28,3	0,92	0,87 - 0,97
AV Emilia Centro	1.293	36,7	34,5	1,12	1,06 - 1,18
AV Romagna	853	29,6	30,1	0,98	0,91 - 1,05
Regione	3.515	30,7	30,7		

Tumore maligno del fegato, delle vescichette e dei dotti biliari - Totale

Area geografica	Decessi	Tasso grezzo	Tasso standardizzato	SMR	IC 95%
Città di Piacenza	185	35,9	34,7	1,65	1,42 - 1,91
Levante	180	32,8	30,6	1,46	1,25 - 1,69
Ponente	137	35,6	33,5	1,6	1,34 - 1,89
AUSL 101 Piacenza	502	34,6	32,8	1,56	1,43 - 1,71
Parma	301	27,7	29,3	1,4	1,24 - 1,56
Fidenza	172	33,1	33,2	1,58	1,35 - 1,83
Valli Taro e Ceno	80	34,5	29,1	1,34	1,07 - 1,67
Sud Est	102	27,1	27,7	1,31	1,07 - 1,60
AUSL 102 Parma	655	29,6	29,8	1,42	1,31 - 1,53
Montecchio Emilia	53	17,0	18,9	0,9	0,68 - 1,18
Reggio Emilia	184	16,3	18,8	0,9	0,77 - 1,04
Guastalla	83	22,9	25,1	1,2	0,95 - 1,48
Correggio	49	17,5	20,4	0,96	0,71 - 1,27
Scandiano	85	21,1	25,8	1,23	0,98 - 1,52
Castelnuovo ne' Monti	51	29,7	24,2	1,15	0,85 - 1,51
AUSL 103 Reggio Emilia	505	19,0	21,3	1,01	0,93 - 1,11
Carpi	133	25,4	28,0	1,33	1,11 - 1,57
Mirandola	70	16,1	16,8	0,8	0,63 - 1,02
Modena	182	19,7	19,8	0,94	0,81 - 1,09
Sassuolo	109	18,2	20,7	1	0,82 - 1,21
Pavullo nel Frignano	50	24,2	22,7	1,05	0,78 - 1,39
Vignola	86	19,2	20,4	0,97	0,78 - 1,20
Castelfranco Emilia	73	19,6	23,6	1,13	0,89 - 1,42
AUSL 104 Modena	703	20,0	21,4	1,02	0,94 - 1,10
Casalecchio di Reno	89	16,2	16,0	0,76	0,61 - 0,94
Porretta Terme	67	23,3	22,1	1,04	0,81 - 1,32
San Lazzaro di Savena	56	14,7	14,5	0,69	0,52 - 0,90
Pianura Est	135	17,3	18,3	0,87	0,73 - 1,03
Pianura Ovest	73	17,8	19,1	0,91	0,71 - 1,15
Città di Bologna	460	24,1	21,3	1,01	0,92 - 1,11
AUSL 105 Bologna	880	20,4	19,4	0,93	0,87 - 0,99
Imola	103	15,6	15,4	0,73	0,60 - 0,88
AUSL 106 Imola	103	15,6	15,4	0,73	0,60 - 0,88
Ovest	97	24,6	24,8	1,18	0,96 - 1,44
Centro-Nord	232	26,2	22,3	1,06	0,93 - 1,21
Sud-Est	132	25,8	22,6	1,08	0,90 - 1,28
AUSL 109 Ferrara	461	25,7	22,9	1,09	0,99 - 1,19
Ravenna	145	14,5	14,0	0,67	0,57 - 0,79
Lugo	75	14,5	12,7	0,6	0,48 - 0,76
Faenza	54	12,2	11,3	0,54	0,41 - 0,70
AUSL 110 Ravenna	274	14,0	13,1	0,62	0,55 - 0,70
Forlì	141	15,0	14,2	0,68	0,57 - 0,80
AUSL 111 Forlì	141	15,0	14,2	0,68	0,57 - 0,80
Cesena - Valle Del Savio	93	15,8	15,5	0,74	0,59 - 0,90
Rubicone	65	14,3	16,9	0,82	0,63 - 1,04
AUSL 112 Cesena	158	15,2	16,1	0,77	0,65 - 0,90
Rimini	188	17,1	18,1	0,87	0,75 - 1,00
Riccione	93	16,5	18,2	0,88	0,71 - 1,07
AUSL 113 Rimini	281	16,9	18,1	0,87	0,77 - 0,98
AV Emilia Nord	2.365	24,1	25,2	1,2	1,15 - 1,25
AV Emilia Centro	1.444	21,3	20,0	0,95	0,90 - 1,00
AV Romagna	854	15,2	15,2	0,73	0,68 - 0,78
Regione	4.663	21,0	21,0		

Tumore maligno del fegato, delle vescichette e dei dotti biliari - Maschi

Area geografica	Decessi	Tasso grezzo	Tasso standardizzato	SMR	IC 95%
Città di Piacenza	104	42,3	42,2	1,65	1,35 - 2,00
Levante	118	43,6	41,5	1,63	1,35 - 1,95
Ponente	80	42,2	39,4	1,55	1,23 - 1,93
AUSL 101 Piacenza	302	42,8	41,1	1,62	1,44 - 1,81
Parma	173	33,2	35,6	1,4	1,20 - 1,62
Fidenza	106	41,7	42,5	1,67	1,36 - 2,02
Valli Taro e Ceno	39	33,9	28,6	1,09	0,78 - 1,50
Sud Est	56	30,0	30,8	1,2	0,91 - 1,56
AUSL 102 Parma	374	34,7	35,4	1,39	1,25 - 1,54
Montecchio Emilia	35	22,9	25,4	1	0,70 - 1,39
Reggio Emilia	113	20,5	23,8	0,94	0,77 - 1,13
Guastalla	45	25,1	28,1	1,11	0,81 - 1,48
Correggio	25	17,9	21,2	0,83	0,53 - 1,22
Scandiano	59	29,5	35,7	1,4	1,06 - 1,80
Castelnuovo ne' Monti	35	41,2	33,7	1,3	0,91 - 1,81
AUSL 103 Reggio Emilia	312	23,9	26,9	1,06	0,94 - 1,18
Carpi	70	27,5	30,4	1,19	0,93 - 1,50
Mirandola	37	17,4	18,5	0,73	0,51 - 1,00
Modena	113	25,6	25,7	1,01	0,83 - 1,21
Sassuolo	67	22,7	25,2	1,02	0,79 - 1,29
Pavullo nel Frignano	31	30,2	28,1	1,09	0,74 - 1,54
Vignola	54	24,2	25,5	1	0,75 - 1,30
Castelfranco Emilia	49	26,5	32,1	1,25	0,93 - 1,66
AUSL 104 Modena	421	24,5	26,2	1,03	0,93 - 1,13
Casalecchio di Reno	54	20,3	19,5	0,76	0,57 - 1,00
Porretta Terme	40	28,1	26,2	1,02	0,73 - 1,39
San Lazzaro di Savena	36	19,4	18,2	0,73	0,51 - 1,01
Pianura Est	71	18,7	19,3	0,76	0,59 - 0,95
Pianura Ovest	43	21,3	22,7	0,89	0,64 - 1,20
Città di Bologna	257	28,7	26,0	1,02	0,90 - 1,15
AUSL 105 Bologna	501	24,2	23,0	0,9	0,83 - 0,99
Imola	58	18,0	17,4	0,68	0,52 - 0,88
AUSL 106 Imola	58	18,0	17,4	0,68	0,52 - 0,88
Ovest	43	22,4	22,8	0,9	0,65 - 1,21
Centro-Nord	125	30,0	25,6	1	0,83 - 1,19
Sud-Est	83	33,5	29,2	1,15	0,91 - 1,42
AUSL 109 Ferrara	251	29,3	26,1	1,02	0,90 - 1,16
Ravenna	84	17,3	16,6	0,65	0,52 - 0,81
Lugo	43	17,1	15,0	0,59	0,43 - 0,80
Faenza	32	14,8	13,5	0,53	0,37 - 0,76
AUSL 110 Ravenna	159	16,7	15,5	0,61	0,52 - 0,71
Forlì	86	18,9	17,7	0,7	0,56 - 0,86
AUSL 111 Forlì	86	18,9	17,7	0,7	0,56 - 0,86
Cesena - Valle Del Savio	57	20,0	19,4	0,76	0,58 - 0,98
Rubicone	45	20,2	23,2	0,93	0,68 - 1,24
AUSL 112 Cesena	102	20,0	21,1	0,83	0,67 - 1,00
Rimini	126	23,8	24,7	0,97	0,81 - 1,16
Riccione	54	19,8	21,4	0,84	0,63 - 1,10
AUSL 113 Rimini	180	22,4	23,6	0,93	0,80 - 1,08
AV Emilia Nord	1.409	29,3	31,0	1,21	1,15 - 1,28
AV Emilia Centro	810	24,9	23,3	0,92	0,85 - 0,98
AV Romagna	527	19,4	19,2	0,75	0,69 - 0,82
Regione	2.746	25,5	25,5		

Tumore maligno del fegato, delle vescichette e dei dotti biliari - Femmine

Area geografica	Decessi	Tasso grezzo	Tasso standardizzato	SMR	IC 95%
Città di Piacenza	81	30,0	27,6	1,65	1,31 - 2,04
Levante	62	22,3	20,4	1,22	0,94 - 1,57
Ponente	57	29,3	27,9	1,67	1,27 - 2,16
AUSL 101 Piacenza	200	26,9	24,9	1,49	1,29 - 1,71
Parma	128	22,5	23,3	1,39	1,16 - 1,65
Fidenza	66	24,9	24,4	1,45	1,12 - 1,85
Valli Taro e Ceno	41	35,0	29,7	1,72	1,23 - 2,33
Sud Est	46	24,2	24,8	1,48	1,08 - 1,97
AUSL 102 Parma	281	24,7	24,5	1,46	1,29 - 1,64
Montecchio Emilia	18	11,3	12,6	0,76	0,45 - 1,20
Reggio Emilia	71	12,3	14,0	0,83	0,65 - 1,05
Guastalla	38	20,8	22,3	1,32	0,94 - 1,82
Correggio	24	17,0	19,7	1,16	0,75 - 1,73
Scandiano	26	12,8	16,4	0,97	0,64 - 1,42
Castelnuovo ne' Monti	16	18,5	15,2	0,91	0,52 - 1,47
AUSL 103 Reggio Emilia	193	14,3	16,0	0,95	0,82 - 1,10
Carpi	63	23,4	25,7	1,53	1,18 - 1,96
Mirandola	33	14,8	15,2	0,91	0,63 - 1,28
Modena	69	14,3	14,1	0,84	0,66 - 1,07
Sassuolo	42	13,8	16,4	0,98	0,70 - 1,32
Pavullo nel Frignano	19	18,2	17,5	1	0,60 - 1,57
Vignola	32	14,2	15,5	0,92	0,63 - 1,30
Castelfranco Emilia	24	12,9	15,7	0,94	0,60 - 1,40
AUSL 104 Modena	282	15,7	16,8	1	0,89 - 1,13
Casalecchio di Reno	35	12,3	12,7	0,76	0,53 - 1,05
Porretta Terme	27	18,6	18,2	1,08	0,71 - 1,57
San Lazzaro di Savena	20	10,2	11,0	0,64	0,39 - 0,99
Pianura Est	64	16,1	17,4	1,04	0,80 - 1,33
Pianura Ovest	30	14,4	15,8	0,95	0,64 - 1,35
Città di Bologna	203	20,0	16,8	1,01	0,88 - 1,16
AUSL 105 Bologna	379	16,9	16,0	0,95	0,86 - 1,06
Imola	45	13,3	13,5	0,8	0,59 - 1,08
AUSL 106 Imola	45	13,3	13,5	0,8	0,59 - 1,08
Ovest	54	26,8	26,6	1,58	1,19 - 2,07
Centro-Nord	107	22,8	19,2	1,14	0,94 - 1,38
Sud-Est	49	18,6	16,3	0,98	0,72 - 1,29
AUSL 109 Ferrara	210	22,4	19,8	1,18	1,03 - 1,35
Ravenna	61	11,8	11,6	0,7	0,53 - 0,90
Lugo	32	12,0	10,6	0,62	0,43 - 0,88
Faenza	22	9,7	9,2	0,55	0,34 - 0,83
AUSL 110 Ravenna	115	11,4	10,8	0,64	0,53 - 0,77
Forlì	55	11,4	11,0	0,65	0,49 - 0,84
AUSL 111 Forlì	55	11,4	11,0	0,65	0,49 - 0,84
Cesena - Valle Del Savio	36	11,9	11,8	0,7	0,49 - 0,98
Rubicone	20	8,7	10,9	0,64	0,39 - 1,00
AUSL 112 Cesena	56	10,5	11,4	0,68	0,52 - 0,89
Rimini	62	11,0	11,8	0,71	0,54 - 0,91
Riccione	39	13,5	15,1	0,92	0,66 - 1,26
AUSL 113 Rimini	101	11,8	12,9	0,78	0,63 - 0,95
AV Emilia Nord	956	19,0	19,8	1,18	1,11 - 1,26
AV Emilia Centro	634	18,0	16,9	1,01	0,93 - 1,09
AV Romagna	327	11,3	11,5	0,69	0,61 - 0,77
Regione	1.917	16,8	16,8		

Tumore maligno del pancreas - Totale

Area geografica	Decessi	Tasso grezzo	Tasso standardizzato	SMR	IC 95%
Città di Piacenza	114	22,1	21,1	0,98	0,81 - 1,18
Levante	135	24,6	22,9	1,07	0,90 - 1,26
Ponente	85	22,1	21,0	0,97	0,78 - 1,21
AUSL 101 Piacenza	334	23,1	21,8	1,01	0,91 - 1,13
Parma	255	23,4	24,6	1,14	1,01 - 1,29
Fidenza	140	27,0	27,1	1,25	1,05 - 1,47
Valli Taro e Ceno	57	24,6	20,9	0,94	0,71 - 1,22
Sud Est	91	24,2	24,7	1,15	0,92 - 1,41
AUSL 102 Parma	543	24,5	24,7	1,14	1,05 - 1,24
Montecchio Emilia	57	18,3	20,4	0,95	0,72 - 1,22
Reggio Emilia	228	20,2	23,4	1,08	0,94 - 1,23
Guastalla	88	24,3	26,5	1,23	0,99 - 1,52
Correggio	57	20,3	23,6	1,09	0,83 - 1,41
Scandiano	53	13,1	16,5	0,75	0,56 - 0,98
Castelnuovo ne' Monti	41	23,9	19,7	0,91	0,65 - 1,23
AUSL 103 Reggio Emilia	524	19,7	22,1	1,03	0,94 - 1,12
Carpi	108	20,6	22,6	1,04	0,86 - 1,26
Mirandola	87	20,0	21,0	0,97	0,78 - 1,20
Modena	169	18,3	18,2	0,84	0,72 - 0,98
Sassuolo	99	16,5	19,1	0,89	0,72 - 1,08
Pavullo nel Frignano	46	22,2	20,2	0,95	0,70 - 1,27
Vignola	112	25,0	26,7	1,24	1,02 - 1,49
Castelfranco Emilia	64	17,2	20,9	0,97	0,75 - 1,24
AUSL 104 Modena	685	19,5	20,8	0,97	0,89 - 1,04
Casalecchio di Reno	131	23,8	23,7	1,1	0,92 - 1,30
Porretta Terme	69	24,0	22,9	1,05	0,82 - 1,33
San Lazzaro di Savena	84	22,0	22,3	1,02	0,81 - 1,26
Pianura Est	141	18,1	19,0	0,89	0,75 - 1,05
Pianura Ovest	62	15,1	16,4	0,76	0,58 - 0,97
Città di Bologna	482	25,2	22,0	1,03	0,94 - 1,12
AUSL 105 Bologna	969	22,4	21,4	0,99	0,93 - 1,05
Imola	164	24,8	24,7	1,14	0,97 - 1,33
AUSL 106 Imola	164	24,8	24,7	1,14	0,97 - 1,33
Ovest	74	18,8	18,8	0,88	0,69 - 1,10
Centro-Nord	237	26,7	22,6	1,05	0,92 - 1,19
Sud-Est	129	25,2	22,0	1,03	0,86 - 1,22
AUSL 109 Ferrara	440	24,6	21,7	1,01	0,92 - 1,11
Ravenna	244	24,4	23,8	1,1	0,97 - 1,25
Lugo	94	18,1	15,8	0,74	0,60 - 0,91
Faenza	83	18,7	17,6	0,81	0,65 - 1,01
AUSL 110 Ravenna	421	21,4	20,2	0,94	0,85 - 1,03
Forlì	215	22,9	21,8	1,01	0,88 - 1,15
AUSL 111 Forlì	215	22,9	21,8	1,01	0,88 - 1,15
Cesena - Valle Del Savio	131	22,3	21,9	1,01	0,85 - 1,20
Rubicone	70	15,4	19,2	0,86	0,67 - 1,09
AUSL 112 Cesena	201	19,3	20,8	0,95	0,83 - 1,10
Rimini	191	17,4	18,4	0,86	0,74 - 0,99
Riccione	103	18,3	20,3	0,95	0,77 - 1,15
AUSL 113 Rimini	294	17,7	19,0	0,89	0,79 - 0,99
AV Emilia Nord	2.086	21,2	22,2	1,03	0,99 - 1,07
AV Emilia Centro	1.573	23,2	21,8	1,01	0,96 - 1,06
AV Romagna	1.131	20,2	20,3	0,94	0,88 - 1,00
Regione	4.790	21,6	21,6		

Tumore maligno del pancreas - Maschi

Area geografica	Decessi	Tasso grezzo	Tasso standardizzato	SMR	IC 95%
Città di Piacenza	47	19,1	19,0	0,88	0,65 - 1,18
Levante	79	29,2	27,7	1,29	1,02 - 1,61
Ponente	39	20,6	19,3	0,9	0,64 - 1,23
AUSL 101 Piacenza	165	23,4	22,5	1,05	0,89 - 1,22
Parma	118	22,7	24,3	1,13	0,94 - 1,35
Fidenza	71	27,9	28,6	1,33	1,04 - 1,67
Valli Taro e Ceno	22	19,1	15,9	0,73	0,46 - 1,11
Sud Est	44	23,6	24,0	1,12	0,81 - 1,50
AUSL 102 Parma	255	23,7	24,1	1,12	0,99 - 1,27
Montecchio Emilia	34	22,3	24,8	1,15	0,79 - 1,60
Reggio Emilia	121	22,0	25,8	1,19	0,99 - 1,43
Guastalla	41	22,8	25,4	1,19	0,86 - 1,62
Correggio	24	17,2	20,3	0,94	0,60 - 1,40
Scandiano	25	12,5	15,2	0,7	0,45 - 1,03
Castelnuovo ne' Monti	18	21,2	17,1	0,8	0,47 - 1,27
AUSL 103 Reggio Emilia	263	20,1	22,7	1,06	0,93 - 1,19
Carpi	52	20,4	22,6	1,04	0,78 - 1,36
Mirandola	43	20,2	21,6	1	0,73 - 1,35
Modena	83	18,8	18,9	0,88	0,70 - 1,09
Sassuolo	52	17,6	20,2	0,93	0,70 - 1,23
Pavullo nel Frignano	25	24,3	22,2	1,04	0,68 - 1,54
Vignola	60	26,9	28,3	1,32	1,00 - 1,69
Castelfranco Emilia	35	18,9	23,0	1,06	0,74 - 1,48
AUSL 104 Modena	350	20,4	21,8	1,01	0,91 - 1,13
Casalecchio di Reno	63	23,6	22,7	1,06	0,81 - 1,35
Porretta Terme	28	19,6	18,0	0,84	0,56 - 1,22
San Lazzaro di Savena	38	20,4	19,3	0,9	0,64 - 1,24
Pianura Est	70	18,4	18,9	0,88	0,69 - 1,12
Pianura Ovest	31	15,3	16,5	0,76	0,52 - 1,08
Città di Bologna	220	24,6	22,2	1,04	0,91 - 1,19
AUSL 105 Bologna	450	21,7	20,7	0,96	0,88 - 1,06
Imola	77	23,8	23,1	1,07	0,85 - 1,34
AUSL 106 Imola	77	23,8	23,1	1,07	0,85 - 1,34
Ovest	36	18,7	18,9	0,89	0,62 - 1,23
Centro-Nord	108	25,9	22,1	1,02	0,84 - 1,23
Sud-Est	64	25,8	22,3	1,04	0,80 - 1,33
AUSL 109 Ferrara	208	24,3	21,6	1	0,87 - 1,15
Ravenna	117	24,1	23,2	1,08	0,89 - 1,30
Lugo	40	16,0	14,2	0,66	0,47 - 0,89
Faenza	35	16,1	15,1	0,7	0,49 - 0,97
AUSL 110 Ravenna	192	20,1	18,8	0,88	0,76 - 1,01
Forlì	104	22,8	21,6	1	0,82 - 1,22
AUSL 111 Forlì	104	22,8	21,6	1	0,82 - 1,22
Cesena - Valle Del Savio	62	21,7	21,0	0,98	0,75 - 1,25
Rubicone	31	13,9	16,4	0,76	0,51 - 1,07
AUSL 112 Cesena	93	18,3	19,3	0,89	0,72 - 1,09
Rimini	104	19,7	20,5	0,95	0,78 - 1,16
Riccione	55	20,2	21,6	1,02	0,77 - 1,33
AUSL 113 Rimini	159	19,8	20,9	0,98	0,83 - 1,14
AV Emilia Nord	1.033	21,5	22,7	1,05	0,99 - 1,12
AV Emilia Centro	735	22,6	21,2	0,98	0,91 - 1,06
AV Romagna	548	20,2	20,0	0,93	0,85 - 1,01
Regione	2.316	21,5	21,5		

Tumore maligno del pancreas - Femmine

Area geografica	Decessi	Tasso grezzo	Tasso standardizzato	SMR	IC 95%
Città di Piacenza	67	24,8	23,0	1,06	0,82 - 1,34
Levante	56	20,1	18,4	0,86	0,65 - 1,11
Ponente	46	23,6	22,6	1,05	0,77 - 1,40
AUSL 101 Piacenza	169	22,8	21,2	0,98	0,84 - 1,14
Parma	137	24,1	24,9	1,15	0,97 - 1,36
Fidenza	69	26,1	25,7	1,18	0,92 - 1,49
Valli Taro e Ceno	35	29,9	25,6	1,14	0,80 - 1,59
Sud Est	47	24,7	25,3	1,17	0,86 - 1,56
AUSL 102 Parma	288	25,3	25,1	1,16	1,03 - 1,30
Montecchio Emilia	23	14,5	16,2	0,75	0,47 - 1,12
Reggio Emilia	107	18,5	21,1	0,97	0,80 - 1,17
Guastalla	47	25,7	27,5	1,27	0,93 - 1,69
Correggio	33	23,3	26,7	1,24	0,85 - 1,74
Scandiano	28	13,8	17,7	0,8	0,53 - 1,16
Castelnuovo ne' Monti	23	26,6	22,1	1,02	0,64 - 1,52
AUSL 103 Reggio Emilia	261	19,3	21,6	1	0,88 - 1,12
Carpi	56	20,8	22,7	1,05	0,79 - 1,36
Mirandola	44	19,8	20,4	0,94	0,68 - 1,26
Modena	86	17,8	17,6	0,81	0,65 - 1,00
Sassuolo	47	15,5	18,0	0,84	0,62 - 1,12
Pavullo nel Frignano	21	20,2	18,3	0,86	0,54 - 1,32
Vignola	52	23,1	25,1	1,16	0,87 - 1,52
Castelfranco Emilia	29	15,6	19,0	0,88	0,59 - 1,26
AUSL 104 Modena	335	18,7	19,9	0,92	0,82 - 1,02
Casalecchio di Reno	68	23,9	24,7	1,14	0,88 - 1,44
Porretta Terme	41	28,3	27,4	1,27	0,91 - 1,72
San Lazzaro di Savena	46	23,5	25,0	1,13	0,83 - 1,51
Pianura Est	71	17,8	19,1	0,89	0,70 - 1,12
Pianura Ovest	31	14,9	16,3	0,76	0,51 - 1,07
Città di Bologna	262	25,8	21,8	1,02	0,90 - 1,15
AUSL 105 Bologna	519	23,1	22,0	1,01	0,93 - 1,11
Imola	87	25,7	26,1	1,2	0,96 - 1,49
AUSL 106 Imola	87	25,7	26,1	1,2	0,96 - 1,49
Ovest	38	18,8	18,7	0,86	0,61 - 1,19
Centro-Nord	129	27,5	23,1	1,07	0,89 - 1,27
Sud-Est	65	24,6	21,7	1,01	0,78 - 1,29
AUSL 109 Ferrara	232	24,8	21,9	1,01	0,89 - 1,15
Ravenna	127	24,6	24,4	1,13	0,94 - 1,34
Lugo	54	20,2	17,3	0,82	0,62 - 1,07
Faenza	48	21,1	20,0	0,93	0,68 - 1,23
AUSL 110 Ravenna	229	22,6	21,5	0,99	0,87 - 1,13
Forlì	111	23,0	22,1	1,02	0,84 - 1,22
AUSL 111 Forlì	111	23,0	22,1	1,02	0,84 - 1,22
Cesena - Valle Del Savio	69	22,8	22,7	1,05	0,81 - 1,32
Rubicone	39	16,9	21,8	0,97	0,69 - 1,32
AUSL 112 Cesena	108	20,3	22,2	1,02	0,83 - 1,23
Rimini	87	15,3	16,4	0,76	0,61 - 0,95
Riccione	48	16,6	19,1	0,88	0,65 - 1,16
AUSL 113 Rimini	135	15,7	17,3	0,8	0,67 - 0,95
AV Emilia Nord	1.053	20,9	21,8	1,01	0,95 - 1,07
AV Emilia Centro	838	23,8	22,3	1,03	0,96 - 1,10
AV Romagna	583	20,2	20,5	0,95	0,87 - 1,03
Regione	2.474	21,6	21,6		

Tumore maligno della laringe - Totale

Area geografica	Decessi	Tasso grezzo	Tasso standardizzato	SMR	IC 95%
Città di Piacenza	15	2,9	2,8	1,35	0,76 - 2,23
Levante	17	3,1	2,9	1,35	0,79 - 2,16
Ponente	13	3,4	3,2	1,47	0,78 - 2,51
AUSL 101 Piacenza	45	3,1	3,0	1,38	1,01 - 1,85
Parma	19	1,8	1,9	0,88	0,53 - 1,37
Fidenza	9	1,7	1,8	0,81	0,37 - 1,54
Valli Taro e Ceno	14	6,0	4,9	2,28	1,24 - 3,82
Sud Est	5	1,3	1,3	0,62	0,20 - 1,45
AUSL 102 Parma	47	2,1	2,2	1	0,74 - 1,33
Montecchio Emilia	6	1,9	2,2	0,99	0,36 - 2,15
Reggio Emilia	15	1,3	1,6	0,72	0,40 - 1,18
Guastalla	14	3,9	4,2	1,98	1,08 - 3,33
Correggio	7	2,5	2,8	1,34	0,54 - 2,75
Scandiano	10	2,5	3,0	1,38	0,66 - 2,53
Castelnuovo ne' Monti	3	1,8	1,4	0,65	0,13 - 1,90
AUSL 103 Reggio Emilia	55	2,1	2,3	1,07	0,81 - 1,40
Carpi	12	2,3	2,5	1,17	0,60 - 2,04
Mirandola	8	1,8	1,9	0,9	0,39 - 1,78
Modena	12	1,3	1,3	0,61	0,32 - 1,07
Sassuolo	13	2,2	2,6	1,15	0,61 - 1,96
Pavullo nel Frignano	4	1,9	1,8	0,81	0,22 - 2,07
Vignola	5	1,1	1,1	0,54	0,17 - 1,26
Castelfranco Emilia	7	1,9	2,2	1,04	0,42 - 2,14
AUSL 104 Modena	61	1,7	1,8	0,86	0,66 - 1,10
Casalecchio di Reno	11	2,0	2,0	0,91	0,45 - 1,62
Porretta Terme	8	2,8	2,5	1,18	0,51 - 2,33
San Lazzaro di Savena	6	1,6	1,5	0,71	0,26 - 1,54
Pianura Est	15	1,9	2,0	0,93	0,52 - 1,53
Pianura Ovest	7	1,7	1,8	0,84	0,34 - 1,73
Città di Bologna	37	1,9	1,8	0,83	0,58 - 1,14
AUSL 105 Bologna	84	2,0	1,9	0,87	0,69 - 1,08
Imola	6	0,9	0,9	0,41	0,15 - 0,89
AUSL 106 Imola	6	0,9	0,9	0,41	0,15 - 0,89
Ovest	3	0,8	0,8	0,36	0,07 - 1,05
Centro-Nord	26	2,9	2,6	1,18	0,77 - 1,73
Sud-Est	22	4,3	3,7	1,75	1,10 - 2,65
AUSL 109 Ferrara	51	2,9	2,6	1,19	0,89 - 1,56
Ravenna	25	2,5	2,4	1,13	0,73 - 1,67
Lugo	11	2,1	1,9	0,87	0,43 - 1,56
Faenza	9	2,0	1,9	0,87	0,40 - 1,65
AUSL 110 Ravenna	45	2,3	2,2	1	0,73 - 1,33
Forlì	14	1,5	1,4	0,66	0,36 - 1,10
AUSL 111 Forlì	14	1,5	1,4	0,66	0,36 - 1,10
Cesena - Valle Del Savio	16	2,7	2,7	1,23	0,70 - 2,00
Rubicone	9	2,0	2,3	1,08	0,49 - 2,05
AUSL 112 Cesena	25	2,4	2,5	1,17	0,76 - 1,73
Rimini	23	2,1	2,2	1,03	0,65 - 1,54
Riccione	21	3,7	4,1	1,9	1,18 - 2,91
AUSL 113 Rimini	44	2,7	2,8	1,32	0,96 - 1,77
AV Emilia Nord	208	2,1	2,2	1,03	0,90 - 1,18
AV Emilia Centro	141	2,1	2,0	0,91	0,77 - 1,08
AV Romagna	128	2,3	2,3	1,06	0,88 - 1,26
Regione	477	2,2	2,2		

Tumore maligno della laringe - Maschi

Area geografica	Decessi	Tasso grezzo	Tasso standardizzato	SMR	IC 95%
Città di Piacenza	12	4,9	4,8	1,28	0,66 - 2,23
Levante	17	6,3	6,0	1,57	0,91 - 2,51
Ponente	11	5,8	5,5	1,43	0,72 - 2,57
AUSL 101 Piacenza	40	5,7	5,5	1,43	1,02 - 1,95
Parma	18	3,5	3,7	0,98	0,58 - 1,54
Fidenza	9	3,5	3,6	0,95	0,43 - 1,80
Valli Taro e Ceno	11	9,6	7,8	2,06	1,03 - 3,69
Sud Est	3	1,6	1,6	0,43	0,09 - 1,26
AUSL 102 Parma	41	3,8	3,9	1,02	0,73 - 1,38
Montecchio Emilia	4	2,6	2,9	0,76	0,21 - 1,95
Reggio Emilia	14	2,5	3,0	0,78	0,43 - 1,31
Guastalla	13	7,2	8,1	2,15	1,14 - 3,67
Correggio	7	5,0	5,9	1,55	0,62 - 3,19
Scandiano	9	4,5	5,4	1,43	0,65 - 2,71
Castelnuovo ne' Monti	3	3,5	2,9	0,75	0,15 - 2,18
AUSL 103 Reggio Emilia	50	3,8	4,3	1,13	0,84 - 1,50
Carpi	10	3,9	4,3	1,14	0,54 - 2,09
Mirandola	7	3,3	3,5	0,92	0,37 - 1,90
Modena	11	2,5	2,5	0,66	0,33 - 1,18
Sassuolo	12	4,1	4,8	1,22	0,63 - 2,13
Pavullo nel Frignano	4	3,9	3,7	0,93	0,25 - 2,39
Vignola	5	2,2	2,3	0,62	0,20 - 1,45
Castelfranco Emilia	6	3,2	3,9	1,03	0,38 - 2,24
AUSL 104 Modena	55	3,2	3,4	0,9	0,68 - 1,17
Casalecchio di Reno	9	3,4	3,3	0,86	0,39 - 1,62
Porretta Terme	8	5,6	5,1	1,36	0,59 - 2,68
San Lazzaro di Savena	5	2,7	2,5	0,68	0,22 - 1,58
Pianura Est	12	3,2	3,3	0,85	0,44 - 1,49
Pianura Ovest	5	2,5	2,6	0,69	0,22 - 1,62
Città di Bologna	26	2,9	2,7	0,69	0,45 - 1,01
AUSL 105 Bologna	65	3,1	3,0	0,79	0,61 - 1,00
Imola	6	1,9	1,8	0,47	0,17 - 1,03
AUSL 106 Imola	6	1,9	1,8	0,47	0,17 - 1,03
Ovest	3	1,6	1,6	0,42	0,09 - 1,22
Centro-Nord	24	5,8	4,9	1,28	0,82 - 1,91
Sud-Est	20	8,1	7,0	1,85	1,13 - 2,85
AUSL 109 Ferrara	47	5,5	4,9	1,28	0,94 - 1,70
Ravenna	19	3,9	3,8	0,99	0,60 - 1,55
Lugo	6	2,4	2,1	0,55	0,20 - 1,20
Faenza	8	3,7	3,4	0,89	0,39 - 1,76
AUSL 110 Ravenna	33	3,5	3,3	0,85	0,58 - 1,19
Forlì	13	2,9	2,7	0,71	0,38 - 1,21
AUSL 111 Forlì	13	2,9	2,7	0,71	0,38 - 1,21
Cesena - Valle Del Savio	11	3,9	3,8	0,98	0,49 - 1,76
Rubicone	9	4,0	4,8	1,25	0,57 - 2,37
AUSL 112 Cesena	20	3,9	4,1	1,09	0,66 - 1,68
Rimini	20	3,8	3,9	1,04	0,63 - 1,60
Riccione	20	7,3	7,9	2,1	1,28 - 3,24
AUSL 113 Rimini	40	5,0	5,3	1,39	0,99 - 1,89
AV Emilia Nord	186	3,9	4,1	1,07	0,92 - 1,24
AV Emilia Centro	118	3,6	3,4	0,89	0,74 - 1,07
AV Romagna	106	3,9	3,9	1,01	0,83 - 1,23
Regione	410	3,8	3,8		

Tumore maligno della laringe - Femmine

Area geografica	Decessi	Tasso grezzo	Tasso standardizzato	SMR	IC 95%
Città di Piacenza	3	1,1	1,0	1,75	0,36 - 5,13
Levante	0	0,0	0,0	0	0,00 - 2,10
Ponente	2	1,0	1,0	1,69	0,20 - 6,11
AUSL 101 Piacenza	5	0,7	0,6	1,07	0,35 - 2,51
Parma	1	0,2	0,2	0,31	0,01 - 1,73
Fidenza	0	0,0	0,0	0	0,00 - 2,34
Valli Taro e Ceno	3	2,6	2,3	3,65	0,75 - 10,66
Sud Est	2	1,1	1,1	1,84	0,22 - 6,66
AUSL 102 Parma	6	0,5	0,5	0,9	0,33 - 1,95
Montecchio Emilia	2	1,3	1,4	2,4	0,29 - 8,66
Reggio Emilia	1	0,2	0,2	0,33	0,01 - 1,87
Guastalla	1	0,6	0,6	1	0,03 - 5,56
Correggio	0	0,0	0,0	0	0,00 - 5,09
Scandiano	1	0,5	0,7	1,05	0,03 - 5,86
Castelnuovo ne' Monti	0	0,0	0,0	0	0,00 - 6,07
AUSL 103 Reggio Emilia	5	0,4	0,4	0,7	0,23 - 1,64
Carpi	2	0,7	0,8	1,37	0,17 - 4,96
Mirandola	1	0,5	0,5	0,79	0,02 - 4,40
Modena	1	0,2	0,2	0,35	0,01 - 1,94
Sassuolo	1	0,3	0,4	0,66	0,02 - 3,65
Pavullo nel Frignano	0	0,0	0,0	0	0,00 - 5,66
Vignola	0	0,0	0,0	0	0,00 - 3,02
Castelfranco Emilia	1	0,5	0,6	1,12	0,03 - 6,21
AUSL 104 Modena	6	0,3	0,4	0,61	0,22 - 1,32
Casalecchio di Reno	2	0,7	0,8	1,23	0,15 - 4,44
Porretta Terme	0	0,0	0,0	0	0,00 - 4,20
San Lazzaro di Savena	1	0,5	0,6	0,9	0,02 - 5,01
Pianura Est	3	0,8	0,8	1,38	0,29 - 4,04
Pianura Ovest	2	1,0	1,0	1,79	0,22 - 6,47
Città di Bologna	11	1,1	1,0	1,59	0,79 - 2,84
AUSL 105 Bologna	19	0,9	0,8	1,37	0,83 - 2,15
Imola	0	0,0	0,0	0	0,00 - 1,88
AUSL 106 Imola	0	0,0	0,0	0	0,00 - 1,88
Ovest	0	0,0	0,0	0	0,00 - 3,10
Centro-Nord	2	0,4	0,4	0,61	0,07 - 2,21
Sud-Est	2	0,8	0,6	1,14	0,14 - 4,12
AUSL 109 Ferrara	4	0,4	0,4	0,64	0,18 - 1,65
Ravenna	6	1,2	1,2	1,96	0,72 - 4,27
Lugo	5	1,9	1,7	2,82	0,91 - 6,57
Faenza	1	0,4	0,5	0,72	0,02 - 3,99
AUSL 110 Ravenna	12	1,2	1,1	1,92	0,99 - 3,36
Forlì	1	0,2	0,2	0,34	0,01 - 1,89
AUSL 111 Forlì	1	0,2	0,2	0,34	0,01 - 1,89
Cesena - Valle Del Savio	5	1,7	1,6	2,79	0,91 - 6,52
Rubicone	0	0,0	0,0	0	0,00 - 3,35
AUSL 112 Cesena	5	0,9	1,0	1,73	0,56 - 4,04
Rimini	3	0,5	0,6	0,97	0,20 - 2,84
Riccione	1	0,3	0,4	0,67	0,02 - 3,73
AUSL 113 Rimini	4	0,5	0,5	0,87	0,24 - 2,24
AV Emilia Nord	22	0,4	0,5	0,78	0,49 - 1,18
AV Emilia Centro	23	0,7	0,6	1,05	0,66 - 1,57
AV Romagna	22	0,8	0,8	1,32	0,83 - 2,00
Regione	67	0,6	0,6		

Tumore maligno della trachea, dei bronchi e del polmone - Totale

Area geografica	Decessi	Tasso grezzo	Tasso standardizzato	SMR	IC 95%
Città di Piacenza	400	77,5	75,9	1,18	1,07 - 1,30
Levante	432	78,7	74,1	1,15	1,04 - 1,26
Ponente	262	68,2	64,0	1	0,88 - 1,12
AUSL 101 Piacenza	1.094	75,5	72,0	1,12	1,05 - 1,19
Parma	617	56,7	60,5	0,94	0,87 - 1,02
Fidenza	336	64,7	65,0	1,01	0,91 - 1,13
Valli Taro e Ceno	173	74,5	61,0	0,95	0,81 - 1,10
Sud Est	223	59,2	60,0	0,93	0,81 - 1,06
AUSL 102 Parma	1.349	60,9	61,6	0,96	0,91 - 1,01
Montecchio Emilia	162	52,0	57,5	0,89	0,76 - 1,04
Reggio Emilia	624	55,2	64,0	0,99	0,92 - 1,07
Guastalla	216	59,6	65,8	1,02	0,89 - 1,16
Correggio	141	50,2	58,1	0,9	0,76 - 1,06
Scandiano	212	52,5	63,0	0,98	0,85 - 1,12
Castelnuovo ne' Monti	125	72,8	59,4	0,92	0,76 - 1,09
AUSL 103 Reggio Emilia	1.480	55,6	62,3	0,97	0,92 - 1,02
Carpi	313	59,8	65,4	1,01	0,90 - 1,13
Mirandola	292	67,1	70,8	1,1	0,98 - 1,23
Modena	615	66,6	66,9	1,04	0,96 - 1,12
Sassuolo	328	54,7	62,0	0,97	0,86 - 1,08
Pavullo nel Frignano	135	65,2	59,5	0,93	0,78 - 1,10
Vignola	252	56,2	58,9	0,91	0,80 - 1,03
Castelfranco Emilia	190	51,1	60,6	0,95	0,82 - 1,09
AUSL 104 Modena	2.125	60,5	64,4	1	0,96 - 1,04
Casalecchio di Reno	359	65,2	64,0	0,99	0,89 - 1,09
Porretta Terme	191	66,4	62,0	0,96	0,83 - 1,10
San Lazzaro di Savena	241	63,1	61,6	0,95	0,83 - 1,08
Pianura Est	512	65,8	68,4	1,06	0,97 - 1,16
Pianura Ovest	220	53,6	57,0	0,89	0,77 - 1,01
Città di Bologna	1.372	71,8	64,9	1,01	0,96 - 1,07
AUSL 105 Bologna	2.895	67,0	64,2	1	0,96 - 1,03
Imola	419	63,3	61,9	0,96	0,87 - 1,06
AUSL 106 Imola	419	63,3	61,9	0,96	0,87 - 1,06
Ovest	273	69,3	70,1	1,09	0,96 - 1,22
Centro-Nord	712	80,3	68,9	1,07	0,99 - 1,15
Sud-Est	438	85,6	74,8	1,16	1,05 - 1,27
AUSL 109 Ferrara	1.423	79,4	70,8	1,1	1,04 - 1,16
Ravenna	669	66,8	64,7	1,01	0,93 - 1,08
Lugo	353	68,1	60,4	0,94	0,84 - 1,04
Faenza	290	65,3	61,0	0,94	0,84 - 1,06
AUSL 110 Ravenna	1.312	66,8	62,7	0,97	0,92 - 1,03
Forlì	606	64,5	61,4	0,95	0,88 - 1,03
AUSL 111 Forlì	606	64,5	61,4	0,95	0,88 - 1,03
Cesena - Valle Del Savio	414	70,4	68,6	1,06	0,96 - 1,17
Rubicone	266	58,6	69,0	1,07	0,94 - 1,21
AUSL 112 Cesena	680	65,3	68,8	1,07	0,99 - 1,15
Rimini	610	55,7	58,6	0,91	0,84 - 0,98
Riccione	323	57,4	63,2	0,98	0,87 - 1,09
AUSL 113 Rimini	933	56,3	60,1	0,93	0,87 - 0,99
AV Emilia Nord	6.048	61,5	64,5	1	0,97 - 1,03
AV Emilia Centro	4.737	69,9	65,8	1,02	0,99 - 1,05
AV Romagna	3.531	63,0	62,7	0,97	0,94 - 1,01
Regione	14.316	64,5	64,5		

Tumore maligno della trachea, dei bronchi e del polmone - Maschi

Area geografica	Decessi	Tasso grezzo	Tasso standardizzato	SMR	IC 95%
Città di Piacenza	270	109,8	109,2	1,17	1,04 - 1,32
Levante	315	116,5	110,5	1,19	1,06 - 1,32
Ponente	189	99,6	93,3	1	0,86 - 1,16
AUSL 101 Piacenza	774	109,6	105,3	1,13	1,05 - 1,21
Parma	414	79,5	85,5	0,92	0,83 - 1,01
Fidenza	238	93,6	95,2	1,02	0,90 - 1,16
Valli Taro e Ceno	138	120,0	98,6	1,05	0,88 - 1,24
Sud Est	155	83,0	84,7	0,91	0,77 - 1,06
AUSL 102 Parma	945	87,8	89,4	0,96	0,90 - 1,02
Montecchio Emilia	125	81,8	90,9	0,98	0,81 - 1,16
Reggio Emilia	446	80,9	95,0	1,02	0,93 - 1,12
Guastalla	161	89,7	101,5	1,09	0,92 - 1,27
Correggio	102	73,1	86,4	0,92	0,75 - 1,12
Scandiano	153	76,4	92,4	0,99	0,84 - 1,16
Castelnuovo ne' Monti	92	108,2	86,5	0,93	0,75 - 1,14
AUSL 103 Reggio Emilia	1.079	82,5	93,5	1	0,94 - 1,06
Carpi	209	82,0	91,0	0,97	0,84 - 1,11
Mirandola	230	108,2	115,6	1,24	1,08 - 1,41
Modena	415	93,9	94,5	1,01	0,92 - 1,12
Sassuolo	243	82,2	94,1	1,01	0,89 - 1,15
Pavullo nel Frignano	95	92,4	84,6	0,91	0,74 - 1,11
Vignola	180	80,5	84,8	0,91	0,78 - 1,05
Castelfranco Emilia	130	70,3	84,3	0,91	0,76 - 1,09
AUSL 104 Modena	1.502	87,5	93,7	1	0,95 - 1,06
Casalecchio di Reno	249	93,4	90,1	0,96	0,85 - 1,09
Porretta Terme	128	89,8	82,6	0,89	0,74 - 1,06
San Lazzaro di Savena	149	80,1	76,0	0,82	0,69 - 0,96
Pianura Est	368	96,9	100,1	1,07	0,97 - 1,19
Pianura Ovest	159	78,7	84,1	0,9	0,77 - 1,05
Città di Bologna	869	97,0	87,7	0,94	0,88 - 1,00
AUSL 105 Bologna	1.922	92,7	88,4	0,95	0,91 - 0,99
Imola	281	87,0	83,9	0,9	0,80 - 1,01
AUSL 106 Imola	281	87,0	83,9	0,9	0,80 - 1,01
Ovest	206	107,3	109,6	1,17	1,02 - 1,34
Centro-Nord	527	126,5	106,5	1,14	1,05 - 1,25
Sud-Est	327	132,0	114,6	1,23	1,10 - 1,37
AUSL 109 Ferrara	1.060	123,8	109,5	1,17	1,10 - 1,25
Ravenna	482	99,3	95,7	1,03	0,94 - 1,12
Lugo	242	96,5	85,2	0,91	0,80 - 1,03
Faenza	200	92,2	85,3	0,91	0,79 - 1,05
AUSL 110 Ravenna	924	96,9	90,3	0,97	0,91 - 1,03
Forlì	434	95,1	89,9	0,96	0,87 - 1,06
AUSL 111 Forlì	434	95,1	89,9	0,96	0,87 - 1,06
Cesena - Valle Del Savio	282	98,8	95,7	1,03	0,91 - 1,15
Rubicone	190	85,1	100,8	1,08	0,93 - 1,24
AUSL 112 Cesena	472	92,8	97,7	1,05	0,95 - 1,14
Rimini	435	82,3	86,0	0,92	0,84 - 1,01
Riccione	224	82,1	89,6	0,96	0,84 - 1,09
AUSL 113 Rimini	659	82,2	87,1	0,93	0,86 - 1,01
AV Emilia Nord	4.300	89,5	94,5	1,01	0,98 - 1,04
AV Emilia Centro	3.263	100,3	93,8	1,01	0,97 - 1,04
AV Romagna	2.489	91,5	90,5	0,97	0,93 - 1,01
Regione	10.051	93,3	93,3		

Tumore maligno della trachea, dei bronchi e del polmone - Femmine

Area geografica	Decessi	Tasso grezzo	Tasso standardizzato	SMR	IC 95%
Città di Piacenza	130	48,2	44,5	1,2	1,00 - 1,42
Levante	117	42,1	39,8	1,06	0,88 - 1,27
Ponente	73	37,5	36,4	0,98	0,77 - 1,23
AUSL 101 Piacenza	320	43,1	40,6	1,09	0,97 - 1,22
Parma	203	35,8	36,9	0,99	0,86 - 1,14
Fidenza	98	37,0	36,5	0,99	0,80 - 1,20
Valli Taro e Ceno	35	29,9	25,5	0,69	0,48 - 0,96
Sud Est	68	35,8	36,8	0,98	0,76 - 1,25
AUSL 102 Parma	404	35,5	35,5	0,95	0,86 - 1,05
Montecchio Emilia	37	23,3	25,9	0,69	0,49 - 0,96
Reggio Emilia	178	30,7	34,8	0,93	0,80 - 1,08
Guastalla	55	30,1	32,1	0,86	0,65 - 1,12
Correggio	39	27,6	31,3	0,84	0,60 - 1,15
Scandiano	59	29,0	35,3	0,95	0,73 - 1,23
Castelnuovo ne' Monti	33	38,1	33,9	0,88	0,60 - 1,23
AUSL 103 Reggio Emilia	401	29,7	32,9	0,88	0,80 - 0,97
Carpi	104	38,7	41,3	1,11	0,90 - 1,34
Mirandola	62	27,8	28,6	0,77	0,59 - 0,99
Modena	200	41,5	41,0	1,1	0,95 - 1,26
Sassuolo	85	28,0	31,7	0,86	0,68 - 1,06
Pavullo nel Frignano	40	38,4	35,8	0,99	0,70 - 1,34
Vignola	72	32,0	34,5	0,92	0,72 - 1,16
Castelfranco Emilia	60	32,2	38,2	1,03	0,79 - 1,33
AUSL 104 Modena	623	34,7	36,7	0,98	0,91 - 1,07
Casalecchio di Reno	110	38,7	39,5	1,05	0,86 - 1,27
Porretta Terme	63	43,5	42,4	1,13	0,87 - 1,45
San Lazzaro di Savena	92	47,0	48,1	1,27	1,02 - 1,56
Pianura Est	144	36,1	38,6	1,03	0,87 - 1,21
Pianura Ovest	61	29,3	31,5	0,85	0,65 - 1,09
Città di Bologna	503	49,6	43,4	1,17	1,07 - 1,27
AUSL 105 Bologna	973	43,3	41,4	1,11	1,04 - 1,18
Imola	138	40,7	41,1	1,1	0,93 - 1,30
AUSL 106 Imola	138	40,7	41,1	1,1	0,93 - 1,30
Ovest	67	33,2	33,0	0,88	0,69 - 1,12
Centro-Nord	185	39,4	33,3	0,89	0,77 - 1,03
Sud-Est	111	42,0	37,2	0,99	0,82 - 1,20
AUSL 109 Ferrara	363	38,8	34,3	0,92	0,83 - 1,02
Ravenna	187	36,2	35,4	0,95	0,82 - 1,10
Lugo	111	41,5	37,0	1	0,83 - 1,21
Faenza	90	39,6	38,0	1,02	0,82 - 1,26
AUSL 110 Ravenna	388	38,4	36,7	0,98	0,89 - 1,09
Forlì	172	35,6	34,5	0,92	0,79 - 1,07
AUSL 111 Forlì	172	35,6	34,5	0,92	0,79 - 1,07
Cesena - Valle Del Savio	132	43,6	43,0	1,15	0,97 - 1,37
Rubicone	76	33,0	39,0	1,05	0,83 - 1,32
AUSL 112 Cesena	208	39,0	41,5	1,12	0,97 - 1,28
Rimini	175	30,9	32,7	0,88	0,76 - 1,02
Riccione	99	34,1	38,3	1,02	0,83 - 1,25
AUSL 113 Rimini	274	32,0	34,5	0,93	0,82 - 1,04
AV Emilia Nord	1.748	34,8	36,1	0,97	0,92 - 1,01
AV Emilia Centro	1.474	41,9	39,4	1,06	1,00 - 1,11
AV Romagna	1.042	36,1	36,5	0,98	0,92 - 1,04
Regione	4.264	37,3	37,3		

Melanoma maligno della pelle - Totale

Area geografica	Decessi	Tasso grezzo	Tasso standardizzato	SMR	IC 95%
Città di Piacenza	23	4,5	4,4	1,37	0,87 - 2,05
Levante	19	3,5	3,4	1,03	0,62 - 1,61
Ponente	12	3,1	3,0	0,94	0,48 - 1,63
AUSL 101 Piacenza	54	3,7	3,6	1,12	0,84 - 1,47
Parma	34	3,1	3,3	1,03	0,71 - 1,44
Fidenza	17	3,3	3,2	1,03	0,60 - 1,65
Valli Taro e Ceno	9	3,9	3,5	1,04	0,47 - 1,97
Sud Est	6	1,6	1,6	0,51	0,19 - 1,10
AUSL 102 Parma	66	3,0	3,0	0,94	0,73 - 1,20
Montecchio Emilia	11	3,5	3,8	1,21	0,60 - 2,16
Reggio Emilia	29	2,6	2,9	0,9	0,61 - 1,30
Guastalla	8	2,2	2,4	0,75	0,32 - 1,48
Correggio	14	5,0	5,6	1,77	0,97 - 2,96
Scandiano	11	2,7	3,0	1	0,50 - 1,79
Castelnuovo ne' Monti	5	2,9	2,5	0,77	0,25 - 1,81
AUSL 103 Reggio Emilia	78	2,9	3,2	1,01	0,80 - 1,26
Carpi	8	1,5	1,7	0,51	0,22 - 1,01
Mirandola	10	2,3	2,3	0,75	0,36 - 1,38
Modena	23	2,5	2,5	0,78	0,50 - 1,18
Sassuolo	14	2,3	2,7	0,82	0,45 - 1,38
Pavullo nel Frignano	3	1,5	1,4	0,42	0,09 - 1,23
Vignola	13	2,9	3,1	0,95	0,51 - 1,63
Castelfranco Emilia	6	1,6	1,9	0,59	0,22 - 1,28
AUSL 104 Modena	77	2,2	2,3	0,72	0,57 - 0,91
Casalecchio di Reno	19	3,5	3,4	1,07	0,64 - 1,67
Porretta Terme	11	3,8	3,7	1,13	0,56 - 2,02
San Lazzaro di Savena	18	4,7	4,6	1,46	0,86 - 2,30
Pianura Est	25	3,2	3,3	1,04	0,67 - 1,54
Pianura Ovest	9	2,2	2,3	0,73	0,33 - 1,38
Città di Bologna	86	4,5	4,1	1,28	1,03 - 1,59
AUSL 105 Bologna	168	3,9	3,8	1,17	1,00 - 1,36
Imola	25	3,8	3,7	1,17	0,76 - 1,73
AUSL 106 Imola	25	3,8	3,7	1,17	0,76 - 1,73
Ovest	13	3,3	3,3	1,04	0,55 - 1,77
Centro-Nord	26	2,9	2,6	0,8	0,52 - 1,18
Sud-Est	27	5,3	4,7	1,48	0,98 - 2,16
AUSL 109 Ferrara	66	3,7	3,3	1,05	0,81 - 1,33
Ravenna	37	3,7	3,6	1,13	0,80 - 1,56
Lugo	25	4,8	4,3	1,37	0,88 - 2,02
Faenza	12	2,7	2,5	0,8	0,41 - 1,40
AUSL 110 Ravenna	74	3,8	3,6	1,12	0,88 - 1,41
Forlì	26	2,8	2,7	0,83	0,54 - 1,22
AUSL 111 Forlì	26	2,8	2,7	0,83	0,54 - 1,22
Cesena - Valle Del Savio	17	2,9	2,9	0,89	0,52 - 1,43
Rubicone	12	2,6	3,0	0,96	0,49 - 1,67
AUSL 112 Cesena	29	2,8	2,9	0,92	0,61 - 1,32
Rimini	33	3,0	3,2	0,99	0,68 - 1,39
Riccione	12	2,1	2,3	0,73	0,37 - 1,27
AUSL 113 Rimini	45	2,7	2,9	0,9	0,66 - 1,21
AV Emilia Nord	275	2,8	2,9	0,91	0,81 - 1,03
AV Emilia Centro	259	3,8	3,6	1,14	1,00 - 1,28
AV Romagna	174	3,1	3,1	0,97	0,83 - 1,13
Regione	708	3,2	3,2		

Melanoma maligno della pelle - Maschi

Area geografica	Decessi	Tasso grezzo	Tasso standardizzato	SMR	IC 95%
Città di Piacenza	14	5,7	5,6	1,49	0,81 - 2,50
Levante	8	3,0	2,9	0,74	0,32 - 1,46
Ponente	8	4,2	4,0	1,05	0,45 - 2,06
AUSL 101 Piacenza	30	4,3	4,1	1,08	0,73 - 1,54
Parma	20	3,8	4,1	1,07	0,65 - 1,65
Fidenza	4	1,6	1,6	0,42	0,11 - 1,07
Valli Taro e Ceno	5	4,4	3,8	0,97	0,31 - 2,25
Sud Est	3	1,6	1,7	0,43	0,09 - 1,25
AUSL 102 Parma	32	3,0	3,0	0,79	0,54 - 1,12
Montecchio Emilia	6	3,9	4,1	1,12	0,41 - 2,44
Reggio Emilia	15	2,7	3,2	0,81	0,45 - 1,34
Guastalla	3	1,7	1,9	0,48	0,10 - 1,41
Correggio	10	7,2	8,2	2,15	1,03 - 3,96
Scandiano	7	3,5	4,0	1,07	0,43 - 2,20
Castelnuovo ne' Monti	2	2,4	1,7	0,52	0,06 - 1,87
AUSL 103 Reggio Emilia	43	3,3	3,7	0,95	0,69 - 1,28
Carpi	4	1,6	1,8	0,44	0,12 - 1,13
Mirandola	6	2,8	2,9	0,78	0,29 - 1,70
Modena	13	2,9	3,0	0,78	0,41 - 1,33
Sassuolo	6	2,0	2,3	0,59	0,22 - 1,29
Pavullo nel Frignano	1	1,0	0,9	0,24	0,01 - 1,32
Vignola	6	2,7	2,8	0,73	0,27 - 1,60
Castelfranco Emilia	4	2,2	2,6	0,66	0,18 - 1,69
AUSL 104 Modena	40	2,3	2,5	0,64	0,46 - 0,88
Casalecchio di Reno	13	4,9	4,7	1,23	0,66 - 2,11
Porretta Terme	4	2,8	2,7	0,68	0,19 - 1,75
San Lazzaro di Savena	12	6,5	6,2	1,62	0,84 - 2,83
Pianura Est	17	4,5	4,6	1,19	0,70 - 1,91
Pianura Ovest	6	3,0	3,1	0,81	0,30 - 1,77
Città di Bologna	50	5,6	5,2	1,35	1,00 - 1,78
AUSL 105 Bologna	102	4,9	4,7	1,24	1,01 - 1,50
Imola	21	6,5	6,3	1,66	1,03 - 2,53
AUSL 106 Imola	21	6,5	6,3	1,66	1,03 - 2,53
Ovest	4	2,1	2,1	0,55	0,15 - 1,41
Centro-Nord	16	3,8	3,3	0,87	0,50 - 1,41
Sud-Est	19	7,7	6,6	1,77	1,07 - 2,77
AUSL 109 Ferrara	39	4,6	4,0	1,07	0,76 - 1,46
Ravenna	22	4,5	4,3	1,15	0,72 - 1,74
Lugo	12	4,8	4,3	1,13	0,58 - 1,97
Faenza	11	5,1	4,7	1,25	0,62 - 2,23
AUSL 110 Ravenna	45	4,7	4,4	1,16	0,85 - 1,56
Forlì	18	4,0	3,8	0,99	0,59 - 1,56
AUSL 111 Forlì	18	4,0	3,8	0,99	0,59 - 1,56
Cesena - Valle Del Savio	9	3,2	3,1	0,8	0,37 - 1,53
Rubicone	9	4,0	4,5	1,2	0,55 - 2,28
AUSL 112 Cesena	18	3,5	3,7	0,96	0,57 - 1,52
Rimini	17	3,2	3,4	0,87	0,51 - 1,39
Riccione	7	2,6	2,7	0,72	0,29 - 1,48
AUSL 113 Rimini	24	3,0	3,1	0,82	0,53 - 1,22
AV Emilia Nord	145	3,0	3,2	0,83	0,70 - 0,97
AV Emilia Centro	162	5,0	4,7	1,23	1,05 - 1,43
AV Romagna	105	3,9	3,8	1	0,82 - 1,21
Regione	412	3,8	3,8		

Melanoma maligno della pelle - Femmine

Area geografica	Decessi	Tasso grezzo	Tasso standardizzato	SMR	IC 95%
Città di Piacenza	9	3,3	3,2	1,21	0,56 - 2,31
Levante	11	4,0	3,8	1,44	0,72 - 2,58
Ponente	4	2,1	1,9	0,77	0,21 - 1,98
AUSL 101 Piacenza	24	3,2	3,1	1,19	0,76 - 1,76
Parma	14	2,5	2,5	0,97	0,53 - 1,64
Fidenza	13	4,9	4,8	1,87	1,00 - 3,20
Valli Taro e Ceno	4	3,4	3,2	1,14	0,31 - 2,92
Sud Est	3	1,6	1,6	0,62	0,13 - 1,81
AUSL 102 Parma	34	3,0	3,0	1,15	0,79 - 1,60
Montecchio Emilia	5	3,2	3,5	1,33	0,43 - 3,10
Reggio Emilia	14	2,4	2,7	1,03	0,56 - 1,73
Guastalla	5	2,7	2,9	1,12	0,36 - 2,61
Correggio	4	2,8	3,2	1,22	0,33 - 3,12
Scandiano	4	2,0	2,1	0,9	0,25 - 2,31
Castelnuovo ne' Monti	3	3,5	3,4	1,16	0,24 - 3,38
AUSL 103 Reggio Emilia	35	2,6	2,8	1,09	0,76 - 1,51
Carpi	4	1,5	1,6	0,61	0,17 - 1,57
Mirandola	4	1,8	1,8	0,71	0,19 - 1,82
Modena	10	2,1	2,0	0,79	0,38 - 1,46
Sassuolo	8	2,6	3,0	1,15	0,50 - 2,27
Pavullo nel Frignano	2	1,9	1,8	0,7	0,08 - 2,52
Vignola	7	3,1	3,4	1,28	0,51 - 2,64
Castelfranco Emilia	2	1,1	1,3	0,48	0,06 - 1,74
AUSL 104 Modena	37	2,1	2,2	0,84	0,59 - 1,15
Casalecchio di Reno	6	2,1	2,1	0,83	0,31 - 1,81
Porretta Terme	7	4,8	4,7	1,81	0,73 - 3,72
San Lazzaro di Savena	6	3,1	3,2	1,22	0,45 - 2,65
Pianura Est	8	2,0	2,2	0,82	0,35 - 1,61
Pianura Ovest	3	1,4	1,6	0,6	0,12 - 1,75
Città di Bologna	36	3,6	3,1	1,21	0,85 - 1,67
AUSL 105 Bologna	66	2,9	2,8	1,09	0,84 - 1,38
Imola	4	1,2	1,2	0,46	0,13 - 1,18
AUSL 106 Imola	4	1,2	1,2	0,46	0,13 - 1,18
Ovest	9	4,5	4,4	1,71	0,78 - 3,26
Centro-Nord	10	2,1	1,9	0,72	0,34 - 1,32
Sud-Est	8	3,0	2,8	1,07	0,46 - 2,10
AUSL 109 Ferrara	27	2,9	2,6	1,01	0,67 - 1,47
Ravenna	15	2,9	2,9	1,11	0,62 - 1,84
Lugo	13	4,9	4,4	1,7	0,90 - 2,91
Faenza	1	0,4	0,4	0,16	0,00 - 0,91
AUSL 110 Ravenna	29	2,9	2,8	1,07	0,71 - 1,53
Forlì	8	1,7	1,6	0,62	0,27 - 1,22
AUSL 111 Forlì	8	1,7	1,6	0,62	0,27 - 1,22
Cesena - Valle Del Savio	8	2,6	2,6	1,02	0,44 - 2,00
Rubicone	3	1,3	1,5	0,59	0,12 - 1,73
AUSL 112 Cesena	11	2,1	2,2	0,85	0,42 - 1,52
Rimini	16	2,8	3,0	1,16	0,66 - 1,88
Riccione	5	1,7	1,9	0,74	0,24 - 1,72
AUSL 113 Rimini	21	2,5	2,6	1,02	0,63 - 1,56
AV Emilia Nord	130	2,6	2,7	1,03	0,86 - 1,22
AV Emilia Centro	97	2,8	2,6	1,01	0,82 - 1,23
AV Romagna	69	2,4	2,4	0,94	0,73 - 1,18
Regione	296	2,6	2,6		

Tumore maligno della mammella della donna

Area geografica	Decessi	Tasso grezzo	Tasso standardizzato	SMR	IC 95%
Città di Piacenza	135	50,0	46,6	1,1	0,93 - 1,31
Levante	129	46,4	43,5	1,03	0,86 - 1,22
Ponente	85	43,6	42,6	1	0,80 - 1,24
AUSL 101 Piacenza	349	47,0	44,6	1,05	0,94 - 1,16
Parma	269	47,4	48,7	1,15	1,02 - 1,29
Fidenza	130	49,1	48,4	1,15	0,96 - 1,36
Valli Taro e Ceno	53	45,2	39,0	0,92	0,69 - 1,20
Sud Est	82	43,2	44,0	1,04	0,83 - 1,29
AUSL 102 Parma	534	46,9	46,8	1,1	1,01 - 1,20
Montecchio Emilia	58	36,5	40,9	0,95	0,72 - 1,23
Reggio Emilia	214	37,0	41,3	0,97	0,85 - 1,11
Guastalla	87	47,6	50,5	1,19	0,96 - 1,47
Correggio	50	35,4	39,7	0,94	0,70 - 1,24
Scandiano	74	36,4	43,6	1,03	0,81 - 1,30
Castelnuovo ne' Monti	36	41,6	36,1	0,84	0,59 - 1,17
AUSL 103 Reggio Emilia	519	38,4	42,2	0,99	0,91 - 1,08
Carpi	106	39,4	41,9	0,99	0,81 - 1,20
Mirandola	115	51,6	53,2	1,25	1,03 - 1,50
Modena	184	38,2	37,7	0,89	0,76 - 1,03
Sassuolo	113	37,2	42,7	1	0,82 - 1,20
Pavullo nel Frignano	51	49,0	46,2	1,09	0,81 - 1,43
Vignola	83	36,9	39,7	0,93	0,74 - 1,15
Castelfranco Emilia	49	26,3	31,1	0,73	0,54 - 0,97
AUSL 104 Modena	701	39,1	41,2	0,97	0,90 - 1,05
Casalecchio di Reno	111	39,1	39,6	0,94	0,77 - 1,13
Porretta Terme	60	41,4	40,0	0,95	0,72 - 1,22
San Lazzaro di Savena	69	35,2	35,8	0,85	0,66 - 1,07
Pianura Est	157	39,4	41,4	0,98	0,84 - 1,15
Pianura Ovest	87	41,8	44,7	1,06	0,85 - 1,31
Città di Bologna	532	52,5	46,1	1,09	0,99 - 1,18
AUSL 105 Bologna	1.016	45,2	43,4	1,02	0,96 - 1,09
Imola	138	40,7	41,2	0,97	0,82 - 1,15
AUSL 106 Imola	138	40,7	41,2	0,97	0,82 - 1,15
Ovest	90	44,6	44,4	1,05	0,84 - 1,29
Centro-Nord	263	56,0	48,0	1,13	1,00 - 1,28
Sud-Est	148	56,0	50,6	1,18	1,00 - 1,39
AUSL 109 Ferrara	501	53,5	48,1	1,13	1,03 - 1,23
Ravenna	212	41,0	40,6	0,96	0,83 - 1,09
Lugo	115	43,0	38,4	0,92	0,76 - 1,10
Faenza	97	42,6	41,0	0,97	0,78 - 1,18
AUSL 110 Ravenna	424	41,9	40,1	0,95	0,86 - 1,04
Forlì	210	43,5	41,8	0,99	0,86 - 1,13
AUSL 111 Forlì	210	43,5	41,8	0,99	0,86 - 1,13
Cesena - Valle Del Savio	113	37,4	37,1	0,87	0,72 - 1,05
Rubicone	63	27,3	32,2	0,76	0,59 - 0,98
AUSL 112 Cesena	176	33,0	35,3	0,83	0,71 - 0,96
Rimini	197	34,8	36,8	0,87	0,75 - 1,00
Riccione	85	29,3	32,6	0,77	0,61 - 0,95
AUSL 113 Rimini	282	32,9	35,4	0,84	0,74 - 0,94
AV Emilia Nord	2.103	41,8	43,3	1,02	0,98 - 1,06
AV Emilia Centro	1.655	47,0	44,5	1,05	1,00 - 1,10
AV Romagna	1.092	37,9	38,3	0,9	0,85 - 0,96
Regione	4.850	42,4	42,4		

Tumore maligno dell'utero

Area geografica	Decessi	Tasso grezzo	Tasso standardizzato	SMR	IC 95%
Città di Piacenza	41	15,2	14,2	1,4	1,00 - 1,89
Levante	21	7,6	7,2	0,7	0,43 - 1,07
Ponente	24	12,3	11,9	1,18	0,76 - 1,76
AUSL 101 Piacenza	86	11,6	11,0	1,08	0,86 - 1,33
Parma	74	13,0	13,4	1,33	1,04 - 1,66
Fidenza	37	14,0	13,8	1,37	0,96 - 1,88
Valli Taro e Ceno	13	11,1	8,9	0,94	0,50 - 1,60
Sud Est	26	13,7	13,9	1,38	0,90 - 2,02
AUSL 102 Parma	150	13,2	13,1	1,3	1,10 - 1,52
Montecchio Emilia	14	8,8	9,8	0,96	0,53 - 1,62
Reggio Emilia	38	6,6	7,3	0,73	0,52 - 1,00
Guastalla	11	6,0	6,5	0,63	0,32 - 1,13
Correggio	15	10,6	12,0	1,19	0,66 - 1,96
Scandiano	10	4,9	5,7	0,59	0,28 - 1,09
Castelnuovo ne' Monti	10	11,5	10,4	0,98	0,47 - 1,80
AUSL 103 Reggio Emilia	98	7,3	8,0	0,79	0,64 - 0,96
Carpi	21	7,8	8,4	0,83	0,51 - 1,26
Mirandola	21	9,4	9,8	0,96	0,60 - 1,47
Modena	48	10,0	9,8	0,97	0,72 - 1,29
Sassuolo	29	9,5	10,7	1,08	0,72 - 1,55
Pavullo nel Frignano	10	9,6	10,0	0,9	0,43 - 1,66
Vignola	23	10,2	10,9	1,09	0,69 - 1,63
Castelfranco Emilia	18	9,7	11,8	1,14	0,67 - 1,80
AUSL 104 Modena	170	9,5	10,0	0,99	0,85 - 1,15
Casalecchio di Reno	31	10,9	11,0	1,09	0,74 - 1,55
Porretta Terme	27	18,6	17,9	1,78	1,18 - 2,60
San Lazzaro di Savena	18	9,2	9,2	0,92	0,55 - 1,46
Pianura Est	45	11,3	12,0	1,19	0,87 - 1,59
Pianura Ovest	12	5,8	6,3	0,62	0,32 - 1,08
Città di Bologna	120	11,8	10,4	1,02	0,85 - 1,22
AUSL 105 Bologna	253	11,3	10,8	1,06	0,94 - 1,20
Imola	33	9,7	9,8	0,97	0,67 - 1,37
AUSL 106 Imola	33	9,7	9,8	0,97	0,67 - 1,37
Ovest	24	11,9	11,8	1,17	0,75 - 1,74
Centro-Nord	51	10,9	9,3	0,91	0,68 - 1,20
Sud-Est	31	11,7	10,2	1,03	0,70 - 1,46
AUSL 109 Ferrara	106	11,3	10,0	1	0,82 - 1,21
Ravenna	53	10,3	10,1	1	0,75 - 1,31
Lugo	22	8,2	7,5	0,73	0,46 - 1,11
Faenza	23	10,1	9,8	0,96	0,61 - 1,44
AUSL 110 Ravenna	98	9,7	9,3	0,92	0,74 - 1,12
Forlì	46	9,5	9,2	0,91	0,66 - 1,21
AUSL 111 Forlì	46	9,5	9,2	0,91	0,66 - 1,21
Cesena - Valle Del Savio	25	8,3	8,2	0,81	0,52 - 1,19
Rubicone	16	6,9	8,8	0,82	0,47 - 1,33
AUSL 112 Cesena	41	7,7	8,3	0,81	0,58 - 1,10
Rimini	53	9,4	10,1	0,98	0,74 - 1,29
Riccione	23	7,9	8,9	0,88	0,56 - 1,32
AUSL 113 Rimini	76	8,9	9,7	0,95	0,75 - 1,19
AV Emilia Nord	504	10,0	10,4	1,03	0,94 - 1,12
AV Emilia Centro	392	11,1	10,5	1,04	0,94 - 1,14
AV Romagna	261	9,1	9,2	0,91	0,80 - 1,02
Regione	1.157	10,1	10,1		

Tumore maligno dell'ovaio e degli annessi uterini

Area geografica	Decessi	Tasso grezzo	Tasso standardizzato	SMR	IC 95%
Città di Piacenza	36	13,3	12,4	0,9	0,63 - 1,25
Levante	39	14,0	13,3	0,96	0,68 - 1,31
Ponente	26	13,4	12,9	0,94	0,62 - 1,38
AUSL 101 Piacenza	101	13,6	12,9	0,93	0,76 - 1,13
Parma	91	16,0	16,6	1,19	0,96 - 1,47
Fidenza	30	11,3	11,4	0,81	0,55 - 1,16
Valli Taro e Ceno	27	23,0	20,2	1,44	0,95 - 2,10
Sud Est	24	12,6	12,9	0,93	0,60 - 1,39
AUSL 102 Parma	172	15,1	15,1	1,09	0,94 - 1,27
Montecchio Emilia	22	13,9	15,1	1,11	0,69 - 1,67
Reggio Emilia	49	8,5	9,6	0,69	0,51 - 0,91
Guastalla	30	16,4	17,5	1,26	0,85 - 1,80
Correggio	21	14,9	16,7	1,21	0,75 - 1,85
Scandiano	22	10,8	13,5	0,94	0,59 - 1,43
Castelnuovo ne' Monti	14	16,2	13,5	1,01	0,55 - 1,70
AUSL 103 Reggio Emilia	158	11,7	12,9	0,93	0,79 - 1,09
Carpi	37	13,8	14,8	1,06	0,74 - 1,46
Mirandola	34	15,3	15,7	1,14	0,79 - 1,59
Modena	71	14,7	14,5	1,05	0,82 - 1,32
Sassuolo	37	12,2	13,9	0,99	0,70 - 1,37
Pavullo nel Frignano	15	14,4	13,2	1	0,56 - 1,65
Vignola	25	11,1	11,9	0,86	0,56 - 1,27
Castelfranco Emilia	19	10,2	11,8	0,87	0,53 - 1,36
AUSL 104 Modena	238	13,3	14,0	1,01	0,89 - 1,15
Casalecchio di Reno	46	16,2	16,3	1,18	0,86 - 1,58
Porretta Terme	23	15,9	15,6	1,11	0,71 - 1,67
San Lazzaro di Savena	24	12,3	12,8	0,89	0,57 - 1,32
Pianura Est	55	13,8	14,5	1,06	0,80 - 1,38
Pianura Ovest	25	12,0	12,8	0,93	0,60 - 1,38
Città di Bologna	181	17,9	15,7	1,14	0,98 - 1,32
AUSL 105 Bologna	354	15,8	15,1	1,09	0,98 - 1,21
Imola	35	10,3	10,4	0,75	0,53 - 1,05
AUSL 106 Imola	35	10,3	10,4	0,75	0,53 - 1,05
Ovest	14	6,9	6,9	0,5	0,27 - 0,84
Centro-Nord	84	17,9	15,4	1,1	0,88 - 1,36
Sud-Est	35	13,3	11,8	0,85	0,59 - 1,18
AUSL 109 Ferrara	133	14,2	12,8	0,91	0,77 - 1,08
Ravenna	82	15,9	15,6	1,13	0,90 - 1,40
Lugo	47	17,6	16,0	1,15	0,85 - 1,53
Faenza	34	14,9	14,6	1,04	0,72 - 1,46
AUSL 110 Ravenna	163	16,1	15,5	1,12	0,95 - 1,30
Forlì	57	11,8	11,4	0,82	0,62 - 1,07
AUSL 111 Forlì	57	11,8	11,4	0,82	0,62 - 1,07
Cesena - Valle Del Savio	38	12,6	12,3	0,9	0,63 - 1,23
Rubicone	29	12,6	14,8	1,07	0,72 - 1,54
AUSL 112 Cesena	67	12,6	13,3	0,96	0,75 - 1,22
Rimini	65	11,5	12,2	0,88	0,68 - 1,12
Riccione	39	13,5	14,9	1,08	0,77 - 1,47
AUSL 113 Rimini	104	12,2	13,1	0,94	0,77 - 1,14
AV Emilia Nord	669	13,3	13,8	1	0,92 - 1,08
AV Emilia Centro	522	14,8	14,0	1,01	0,93 - 1,10
AV Romagna	391	13,6	13,7	0,99	0,89 - 1,09
Regione	1.582	13,8	13,8		

Tumore maligno della prostata

Area geografica	Decessi	Tasso grezzo	Tasso standardizzato	SMR	IC 95%
Città di Piacenza	73	29,7	30,1	1,11	0,87 - 1,39
Levante	87	32,2	30,5	1,13	0,90 - 1,39
Ponente	64	33,7	31,2	1,16	0,89 - 1,48
AUSL 101 Piacenza	224	31,7	30,6	1,13	0,99 - 1,29
Parma	152	29,2	31,7	1,18	1,00 - 1,38
Fidenza	73	28,7	29,1	1,08	0,84 - 1,35
Valli Taro e Ceno	60	52,2	40,8	1,52	1,16 - 1,96
Sud Est	55	29,5	30,4	1,12	0,85 - 1,46
AUSL 102 Parma	340	31,6	32,2	1,19	1,07 - 1,32
Montecchio Emilia	27	17,7	20,0	0,74	0,49 - 1,07
Reggio Emilia	107	19,4	23,2	0,86	0,70 - 1,04
Guastalla	46	25,6	29,8	1,1	0,81 - 1,47
Correggio	30	21,5	25,7	0,95	0,64 - 1,36
Scandiano	33	16,5	21,0	0,78	0,54 - 1,10
Castelnuovo ne' Monti	27	31,7	23,5	0,88	0,58 - 1,28
AUSL 103 Reggio Emilia	270	20,6	23,8	0,88	0,78 - 0,99
Carpi	55	21,6	24,7	0,92	0,69 - 1,20
Mirandola	48	22,6	24,5	0,9	0,66 - 1,19
Modena	99	22,4	22,5	0,83	0,68 - 1,01
Sassuolo	43	14,6	17,9	0,65	0,47 - 0,88
Pavullo nel Frignano	35	34,1	30,3	1,1	0,77 - 1,53
Vignola	39	17,5	18,5	0,68	0,49 - 0,93
Castelfranco Emilia	34	18,4	22,8	0,85	0,59 - 1,18
AUSL 104 Modena	353	20,6	22,3	0,83	0,74 - 0,92
Casalecchio di Reno	75	28,1	27,2	1,01	0,80 - 1,27
Porretta Terme	53	37,2	34,6	1,28	0,96 - 1,67
San Lazzaro di Savena	51	27,4	27,3	1,01	0,75 - 1,33
Pianura Est	116	30,6	32,0	1,18	0,98 - 1,42
Pianura Ovest	59	29,2	32,0	1,18	0,90 - 1,52
Città di Bologna	270	30,2	25,7	0,96	0,84 - 1,08
AUSL 105 Bologna	624	30,1	28,3	1,05	0,97 - 1,13
Imola	85	26,3	25,0	0,92	0,74 - 1,14
AUSL 106 Imola	85	26,3	25,0	0,92	0,74 - 1,14
Ovest	50	26,0	27,1	1	0,74 - 1,32
Centro-Nord	133	31,9	27,0	1	0,84 - 1,18
Sud-Est	68	27,5	24,0	0,9	0,70 - 1,14
AUSL 109 Ferrara	251	29,3	26,2	0,97	0,85 - 1,10
Ravenna	155	31,9	30,6	1,13	0,96 - 1,33
Lugo	96	38,3	32,1	1,17	0,95 - 1,43
Faenza	54	24,9	21,7	0,81	0,61 - 1,06
AUSL 110 Ravenna	305	32,0	28,9	1,07	0,95 - 1,20
Forlì	138	30,3	27,9	1,03	0,87 - 1,22
AUSL 111 Forlì	138	30,3	27,9	1,03	0,87 - 1,22
Cesena - Valle Del Savio	81	28,4	27,6	1,02	0,81 - 1,27
Rubicone	58	26,0	32,7	1,2	0,91 - 1,55
AUSL 112 Cesena	139	27,3	29,6	1,09	0,92 - 1,29
Rimini	128	24,1	25,6	0,95	0,79 - 1,13
Riccione	57	20,9	23,5	0,86	0,65 - 1,12
AUSL 113 Rimini	185	23,0	24,9	0,92	0,79 - 1,06
AV Emilia Nord	1.187	24,7	26,4	0,97	0,92 - 1,03
AV Emilia Centro	960	29,5	27,4	1,01	0,95 - 1,08
AV Romagna	767	28,2	27,7	1,02	0,95 - 1,10
Regione	2.914	27,0	27,0		

Tumore maligno del rene, della pelvi renale e dell'uretere - Totale

Area geografica	Decessi	Tasso grezzo	Tasso standardizzato	SMR	IC 95%
Città di Piacenza	39	7,6	7,3	0,74	0,52 - 1,01
Levante	64	11,7	10,9	1,09	0,84 - 1,39
Ponente	31	8,1	7,5	0,76	0,51 - 1,07
AUSL 101 Piacenza	134	9,3	8,8	0,88	0,74 - 1,04
Parma	87	8,0	8,5	0,85	0,68 - 1,05
Fidenza	49	9,4	9,5	0,94	0,70 - 1,25
Valli Taro e Ceno	17	7,3	6,1	0,59	0,35 - 0,95
Sud Est	22	5,8	5,9	0,59	0,37 - 0,90
AUSL 102 Parma	175	7,9	8,0	0,8	0,68 - 0,92
Montecchio Emilia	22	7,1	8,0	0,78	0,49 - 1,18
Reggio Emilia	94	8,3	9,6	0,96	0,78 - 1,18
Guastalla	34	9,4	10,3	1,03	0,71 - 1,44
Correggio	21	7,5	8,5	0,86	0,53 - 1,32
Scandiano	25	6,2	7,7	0,76	0,49 - 1,12
Castelnuovo ne' Monti	22	12,8	10,4	1,02	0,64 - 1,55
AUSL 103 Reggio Emilia	218	8,2	9,2	0,92	0,80 - 1,05
Carpi	35	6,7	7,3	0,74	0,51 - 1,03
Mirandola	36	8,3	8,7	0,87	0,61 - 1,20
Modena	102	11,0	11,1	1,11	0,90 - 1,34
Sassuolo	59	9,8	11,3	1,14	0,87 - 1,47
Pavullo nel Frignano	30	14,5	13,4	1,31	0,88 - 1,87
Vignola	44	9,8	10,5	1,03	0,75 - 1,39
Castelfranco Emilia	41	11,0	13,3	1,33	0,95 - 1,80
AUSL 104 Modena	347	9,9	10,5	1,05	0,95 - 1,17
Casalecchio di Reno	45	8,2	8,0	0,81	0,59 - 1,08
Porretta Terme	28	9,7	9,0	0,91	0,60 - 1,31
San Lazzaro di Savena	41	10,7	10,8	1,07	0,77 - 1,45
Pianura Est	66	8,5	9,0	0,89	0,69 - 1,13
Pianura Ovest	42	10,2	11,1	1,1	0,79 - 1,48
Città di Bologna	258	13,5	12,0	1,2	1,05 - 1,35
AUSL 105 Bologna	480	11,1	10,6	1,06	0,97 - 1,16
Imola	79	11,9	11,7	1,17	0,92 - 1,45
AUSL 106 Imola	79	11,9	11,7	1,17	0,92 - 1,45
Ovest	51	13,0	13,1	1,31	0,97 - 1,72
Centro-Nord	156	17,6	15,1	1,51	1,28 - 1,76
Sud-Est	72	14,1	12,4	1,24	0,97 - 1,56
AUSL 109 Ferrara	279	15,6	13,9	1,39	1,23 - 1,56
Ravenna	97	9,7	9,5	0,94	0,76 - 1,15
Lugo	67	12,9	11,1	1,12	0,87 - 1,43
Faenza	44	9,9	9,1	0,91	0,66 - 1,23
AUSL 110 Ravenna	208	10,6	9,9	0,99	0,86 - 1,13
Forlì	81	8,6	8,2	0,81	0,65 - 1,01
AUSL 111 Forlì	81	8,6	8,2	0,81	0,65 - 1,01
Cesena - Valle Del Savio	43	7,3	7,1	0,71	0,52 - 0,96
Rubicone	35	7,7	9,3	0,93	0,64 - 1,29
AUSL 112 Cesena	78	7,5	8,0	0,8	0,63 - 0,99
Rimini	90	8,2	8,7	0,87	0,70 - 1,07
Riccione	56	10,0	11,1	1,1	0,83 - 1,43
AUSL 113 Rimini	146	8,8	9,5	0,94	0,80 - 1,11
AV Emilia Nord	874	8,9	9,3	0,93	0,87 - 0,99
AV Emilia Centro	838	12,4	11,6	1,16	1,08 - 1,24
AV Romagna	513	9,2	9,1	0,91	0,83 - 0,99
Regione	2.225	10,0	10,0		

Tumore maligno del rene, della pelvi renale e dell'uretere - Maschi

Area geografica	Decessi	Tasso grezzo	Tasso standardizzato	SMR	IC 95%
Città di Piacenza	22	8,9	9,0	0,67	0,42 - 1,01
Levante	44	16,3	15,4	1,15	0,84 - 1,54
Ponente	22	11,6	10,9	0,81	0,51 - 1,22
AUSL 101 Piacenza	88	12,5	12,0	0,89	0,72 - 1,10
Parma	51	9,8	10,6	0,78	0,58 - 1,03
Fidenza	31	12,2	12,5	0,92	0,63 - 1,31
Valli Taro e Ceno	12	10,4	8,6	0,63	0,33 - 1,11
Sud Est	18	9,6	9,9	0,73	0,43 - 1,16
AUSL 102 Parma	112	10,4	10,6	0,79	0,65 - 0,95
Montecchio Emilia	13	8,5	9,7	0,7	0,37 - 1,20
Reggio Emilia	63	11,4	13,3	1	0,76 - 1,27
Guastalla	25	13,9	15,8	1,17	0,76 - 1,73
Correggio	12	8,6	9,8	0,75	0,39 - 1,31
Scandiano	14	7,0	8,6	0,63	0,35 - 1,06
Castelnuovo ne' Monti	14	16,5	13,2	0,97	0,53 - 1,63
AUSL 103 Reggio Emilia	141	10,8	12,2	0,91	0,76 - 1,07
Carpi	21	8,2	9,1	0,68	0,42 - 1,04
Mirandola	22	10,4	11,0	0,82	0,51 - 1,24
Modena	70	15,8	15,9	1,18	0,92 - 1,50
Sassuolo	36	12,2	13,8	1,05	0,73 - 1,45
Pavullo nel Frignano	17	16,5	15,5	1,11	0,65 - 1,79
Vignola	22	9,8	10,3	0,77	0,48 - 1,17
Castelfranco Emilia	29	15,7	19,3	1,41	0,94 - 2,02
AUSL 104 Modena	217	12,6	13,5	1,01	0,88 - 1,15
Casalecchio di Reno	35	13,1	12,7	0,94	0,66 - 1,31
Porretta Terme	21	14,7	13,6	1,01	0,63 - 1,55
San Lazzaro di Savena	27	14,5	14,3	1,04	0,69 - 1,52
Pianura Est	41	10,8	11,3	0,83	0,59 - 1,12
Pianura Ovest	23	11,4	12,2	0,9	0,57 - 1,36
Città di Bologna	165	18,4	16,5	1,23	1,05 - 1,43
AUSL 105 Bologna	312	15,1	14,3	1,06	0,95 - 1,19
Imola	53	16,4	15,8	1,17	0,88 - 1,53
AUSL 106 Imola	53	16,4	15,8	1,17	0,88 - 1,53
Ovest	37	19,3	19,7	1,46	1,03 - 2,02
Centro-Nord	107	25,7	21,8	1,62	1,33 - 1,96
Sud-Est	51	20,6	18,1	1,34	1,00 - 1,76
AUSL 109 Ferrara	195	22,8	20,3	1,51	1,30 - 1,73
Ravenna	61	12,6	12,1	0,9	0,69 - 1,16
Lugo	44	17,5	15,0	1,13	0,82 - 1,52
Faenza	29	13,4	12,2	0,91	0,61 - 1,31
AUSL 110 Ravenna	134	14,1	13,0	0,97	0,81 - 1,15
Forlì	42	9,2	8,6	0,64	0,46 - 0,87
AUSL 111 Forlì	42	9,2	8,6	0,64	0,46 - 0,87
Cesena - Valle Del Savio	31	10,9	10,5	0,78	0,53 - 1,11
Rubicone	26	11,6	13,9	1,03	0,67 - 1,51
AUSL 112 Cesena	57	11,2	11,8	0,88	0,67 - 1,14
Rimini	61	11,5	12,1	0,9	0,69 - 1,15
Riccione	38	13,9	15,2	1,13	0,80 - 1,55
AUSL 113 Rimini	99	12,4	13,1	0,97	0,79 - 1,19
AV Emilia Nord	558	11,6	12,3	0,91	0,84 - 0,99
AV Emilia Centro	560	17,2	16,1	1,2	1,10 - 1,30
AV Romagna	332	12,2	12,1	0,9	0,80 - 1,00
Regione	1.450	13,5	13,5		

Tumore maligno del rene, della pelvi renale e dell'uretere - Femmine

Area geografica	Decessi	Tasso grezzo	Tasso standardizzato	SMR	IC 95%
Città di Piacenza	17	6,3	5,8	0,86	0,50 - 1,37
Levante	20	7,2	6,6	0,97	0,60 - 1,51
Ponente	9	4,6	4,4	0,65	0,30 - 1,24
AUSL 101 Piacenza	46	6,2	5,7	0,85	0,62 - 1,13
Parma	36	6,3	6,5	0,97	0,68 - 1,34
Fidenza	18	6,8	6,6	0,98	0,58 - 1,55
Valli Taro e Ceno	5	4,3	3,8	0,52	0,17 - 1,21
Sud Est	4	2,1	2,2	0,32	0,09 - 0,81
AUSL 102 Parma	63	5,5	5,5	0,81	0,62 - 1,03
Montecchio Emilia	9	5,7	6,4	0,94	0,43 - 1,78
Reggio Emilia	31	5,4	6,1	0,9	0,61 - 1,27
Guastalla	9	4,9	5,2	0,78	0,35 - 1,47
Correggio	9	6,4	7,4	1,08	0,49 - 2,04
Scandiano	11	5,4	6,9	1,01	0,50 - 1,81
Castelnuovo ne' Monti	8	9,2	7,8	1,12	0,48 - 2,20
AUSL 103 Reggio Emilia	77	5,7	6,4	0,94	0,74 - 1,17
Carpi	14	5,2	5,6	0,84	0,46 - 1,41
Mirandola	14	6,3	6,4	0,95	0,52 - 1,60
Modena	32	6,6	6,6	0,97	0,66 - 1,37
Sassuolo	23	7,6	8,9	1,32	0,84 - 1,98
Pavullo nel Frignano	13	12,5	11,4	1,69	0,90 - 2,89
Vignola	22	9,8	10,6	1,57	0,98 - 2,37
Castelfranco Emilia	12	6,4	7,5	1,16	0,60 - 2,03
AUSL 104 Modena	130	7,3	7,7	1,14	0,95 - 1,36
Casalecchio di Reno	10	3,5	3,6	0,54	0,26 - 0,99
Porretta Terme	7	4,8	4,7	0,69	0,28 - 1,42
San Lazzaro di Savena	14	7,2	7,5	1,12	0,61 - 1,87
Pianura Est	25	6,3	6,8	1	0,65 - 1,48
Pianura Ovest	19	9,1	10,0	1,48	0,89 - 2,31
Città di Bologna	93	9,2	7,8	1,14	0,92 - 1,40
AUSL 105 Bologna	168	7,5	7,1	1,05	0,90 - 1,22
Imola	26	7,7	7,8	1,15	0,75 - 1,68
AUSL 106 Imola	26	7,7	7,8	1,15	0,75 - 1,68
Ovest	14	6,9	6,9	1,02	0,56 - 1,70
Centro-Nord	49	10,4	8,8	1,3	0,96 - 1,72
Sud-Est	21	8,0	7,0	1,05	0,65 - 1,60
AUSL 109 Ferrara	84	9,0	7,9	1,18	0,94 - 1,46
Ravenna	36	7,0	7,0	1,02	0,72 - 1,42
Lugo	23	8,6	7,4	1,11	0,70 - 1,66
Faenza	15	6,6	6,2	0,92	0,51 - 1,52
AUSL 110 Ravenna	74	7,3	6,9	1,02	0,80 - 1,29
Forlì	39	8,1	7,8	1,14	0,81 - 1,56
AUSL 111 Forlì	39	8,1	7,8	1,14	0,81 - 1,56
Cesena - Valle Del Savio	12	4,0	4,0	0,58	0,30 - 1,02
Rubicone	9	3,9	5,0	0,72	0,33 - 1,36
AUSL 112 Cesena	21	3,9	4,3	0,63	0,39 - 0,97
Rimini	29	5,0	5,4	0,81	0,55 - 1,18
Riccione	18	6,2	7,2	1,05	0,62 - 1,67
AUSL 113 Rimini	47	5,4	6,0	0,89	0,66 - 1,19
AV Emilia Nord	316	6,3	6,5	0,96	0,86 - 1,08
AV Emilia Centro	278	7,9	7,4	1,09	0,97 - 1,23
AV Romagna	181	6,3	6,4	0,94	0,81 - 1,09
Regione	775	6,8	6,8		

Tumore maligno della vescica - Totale

Area geografica	Decessi	Tasso grezzo	Tasso standardizzato	SMR	IC 95%
Città di Piacenza	68	13,2	12,9	1,17	0,91 - 1,49
Levante	64	11,7	10,9	0,98	0,75 - 1,25
Ponente	40	10,4	9,7	0,87	0,62 - 1,18
AUSL 101 Piacenza	172	11,9	11,3	1,01	0,87 - 1,18
Parma	135	12,4	13,4	1,2	1,01 - 1,42
Fidenza	61	11,8	11,8	1,05	0,81 - 1,35
Valli Taro e Ceno	31	13,4	11,0	0,95	0,64 - 1,34
Sud Est	64	17,0	17,3	1,55	1,19 - 1,98
AUSL 102 Parma	291	13,1	13,3	1,19	1,06 - 1,34
Montecchio Emilia	34	10,9	12,2	1,1	0,76 - 1,53
Reggio Emilia	89	7,9	9,2	0,83	0,67 - 1,02
Guastalla	33	9,1	10,0	0,92	0,63 - 1,29
Correggio	20	7,1	8,3	0,75	0,46 - 1,15
Scandiano	33	8,2	10,1	0,92	0,63 - 1,29
Castelnuovo ne' Monti	26	15,1	11,9	1,04	0,68 - 1,53
AUSL 103 Reggio Emilia	235	8,8	10,0	0,9	0,79 - 1,02
Carpi	31	5,9	6,7	0,6	0,41 - 0,85
Mirandola	36	8,3	8,7	0,79	0,55 - 1,09
Modena	93	10,1	10,1	0,91	0,73 - 1,11
Sassuolo	46	7,7	9,1	0,82	0,60 - 1,09
Pavullo nel Frignano	19	9,2	7,8	0,72	0,44 - 1,13
Vignola	40	8,9	9,4	0,84	0,60 - 1,15
Castelfranco Emilia	31	8,3	10,2	0,91	0,62 - 1,30
AUSL 104 Modena	296	8,4	9,0	0,81	0,72 - 0,91
Casalecchio di Reno	68	12,4	12,3	1,1	0,85 - 1,39
Porretta Terme	35	12,2	11,4	1,01	0,71 - 1,41
San Lazzaro di Savena	47	12,3	12,5	1,11	0,81 - 1,47
Pianura Est	96	12,3	13,0	1,17	0,94 - 1,42
Pianura Ovest	41	10,0	10,8	0,97	0,70 - 1,32
Città di Bologna	310	16,2	13,9	1,28	1,14 - 1,43
AUSL 105 Bologna	597	13,8	13,1	1,18	1,09 - 1,28
Imola	61	9,2	8,9	0,8	0,61 - 1,03
AUSL 106 Imola	61	9,2	8,9	0,8	0,61 - 1,03
Ovest	42	10,7	10,8	0,98	0,70 - 1,32
Centro-Nord	105	11,9	10,2	0,91	0,75 - 1,11
Sud-Est	72	14,1	12,6	1,12	0,87 - 1,41
AUSL 109 Ferrara	219	12,2	11,0	0,98	0,86 - 1,12
Ravenna	101	10,1	9,8	0,88	0,72 - 1,07
Lugo	72	13,9	11,8	1,06	0,83 - 1,33
Faenza	48	10,8	9,9	0,88	0,65 - 1,16
AUSL 110 Ravenna	221	11,3	10,4	0,93	0,81 - 1,06
Forlì	100	10,7	9,9	0,89	0,73 - 1,08
AUSL 111 Forlì	100	10,7	9,9	0,89	0,73 - 1,08
Cesena - Valle Del Savio	70	11,9	11,6	1,05	0,82 - 1,32
Rubicone	44	9,7	11,9	1,07	0,78 - 1,44
AUSL 112 Cesena	114	10,9	11,7	1,06	0,87 - 1,27
Rimini	99	9,0	9,6	0,86	0,70 - 1,06
Riccione	68	12,1	13,5	1,22	0,95 - 1,54
AUSL 113 Rimini	167	10,1	10,9	0,98	0,84 - 1,14
AV Emilia Nord	994	10,1	10,6	0,96	0,90 - 1,02
AV Emilia Centro	877	13,0	12,1	1,09	1,02 - 1,16
AV Romagna	602	10,7	10,7	0,96	0,88 - 1,04
Regione	2.473	11,1	11,1		

Tumore maligno della vescica - Maschi

Area geografica	Decessi	Tasso grezzo	Tasso standardizzato	SMR	IC 95%
Città di Piacenza	47	19,1	19,1	1,12	0,82 - 1,49
Levante	46	17,0	16,1	0,94	0,69 - 1,26
Ponente	34	17,9	16,7	0,97	0,67 - 1,36
AUSL 101 Piacenza	127	18,0	17,3	1,01	0,84 - 1,20
Parma	97	18,6	20,2	1,18	0,96 - 1,44
Fidenza	41	16,1	16,4	0,96	0,69 - 1,30
Valli Taro e Ceno	25	21,7	17,7	1,01	0,65 - 1,49
Sud Est	51	27,3	28,1	1,64	1,22 - 2,16
AUSL 102 Parma	214	19,9	20,3	1,18	1,03 - 1,35
Montecchio Emilia	31	20,3	22,9	1,33	0,90 - 1,89
Reggio Emilia	72	13,1	15,5	0,91	0,71 - 1,14
Guastalla	20	11,1	12,5	0,75	0,46 - 1,16
Correggio	13	9,3	11,1	0,65	0,35 - 1,11
Scandiano	25	12,5	15,6	0,92	0,60 - 1,36
Castelnuovo ne' Monti	21	24,7	19,9	1,1	0,68 - 1,68
AUSL 103 Reggio Emilia	182	13,9	15,9	0,93	0,80 - 1,08
Carpi	26	10,2	11,6	0,68	0,44 - 0,99
Mirandola	28	13,2	14,1	0,83	0,55 - 1,19
Modena	64	14,5	14,5	0,85	0,65 - 1,08
Sassuolo	37	12,5	15,1	0,87	0,62 - 1,20
Pavullo nel Frignano	15	14,6	12,5	0,75	0,42 - 1,24
Vignola	30	13,4	14,1	0,83	0,56 - 1,18
Castelfranco Emilia	23	12,4	15,4	0,9	0,57 - 1,34
AUSL 104 Modena	223	13,0	14,0	0,82	0,72 - 0,94
Casalecchio di Reno	47	17,6	17,0	1	0,73 - 1,33
Porretta Terme	24	16,8	15,7	0,91	0,59 - 1,36
San Lazzaro di Savena	32	17,2	16,9	0,99	0,67 - 1,39
Pianura Est	68	17,9	18,7	1,09	0,85 - 1,38
Pianura Ovest	32	15,8	17,0	1	0,69 - 1,42
Città di Bologna	214	23,9	20,4	1,21	1,06 - 1,39
AUSL 105 Bologna	417	20,1	18,9	1,11	1,00 - 1,22
Imola	48	14,9	14,1	0,83	0,61 - 1,10
AUSL 106 Imola	48	14,9	14,1	0,83	0,61 - 1,10
Ovest	32	16,7	17,1	1,01	0,69 - 1,42
Centro-Nord	76	18,2	15,4	0,9	0,71 - 1,13
Sud-Est	59	23,8	21,1	1,22	0,93 - 1,57
AUSL 109 Ferrara	167	19,5	17,4	1,01	0,87 - 1,18
Ravenna	83	17,1	16,5	0,96	0,76 - 1,19
Lugo	55	21,9	18,5	1,08	0,81 - 1,40
Faenza	34	15,7	14,2	0,82	0,57 - 1,14
AUSL 110 Ravenna	172	18,1	16,5	0,96	0,82 - 1,11
Forlì	79	17,3	16,0	0,94	0,74 - 1,17
AUSL 111 Forlì	79	17,3	16,0	0,94	0,74 - 1,17
Cesena - Valle Del Savio	55	19,3	18,7	1,09	0,82 - 1,42
Rubicone	35	15,7	19,1	1,12	0,78 - 1,56
AUSL 112 Cesena	90	17,7	18,9	1,11	0,89 - 1,36
Rimini	76	14,3	15,1	0,88	0,70 - 1,11
Riccione	51	18,7	20,6	1,21	0,90 - 1,59
AUSL 113 Rimini	127	15,8	16,9	0,99	0,83 - 1,18
AV Emilia Nord	746	15,5	16,5	0,96	0,90 - 1,04
AV Emilia Centro	632	19,4	18,1	1,06	0,97 - 1,14
AV Romagna	468	17,2	16,9	0,99	0,90 - 1,08
Regione	1.846	17,1	17,1		

Tumore maligno della vescica - Femmine

Area geografica	Decessi	Tasso grezzo	Tasso standardizzato	SMR	IC 95%
Città di Piacenza	21	7,8	7,1	1,3	0,81 - 1,99
Levante	18	6,5	6,0	1,07	0,64 - 1,70
Ponente	6	3,1	3,0	0,53	0,20 - 1,16
AUSL 101 Piacenza	45	6,1	5,6	1,02	0,74 - 1,37
Parma	38	6,7	6,9	1,26	0,89 - 1,73
Fidenza	20	7,6	7,3	1,34	0,82 - 2,06
Valli Taro e Ceno	6	5,1	4,7	0,75	0,28 - 1,64
Sud Est	13	6,8	7,0	1,27	0,68 - 2,17
AUSL 102 Parma	77	6,8	6,7	1,22	0,96 - 1,52
Montecchio Emilia	3	1,9	2,1	0,39	0,08 - 1,13
Reggio Emilia	17	2,9	3,3	0,61	0,35 - 0,97
Guastalla	13	7,1	7,6	1,39	0,74 - 2,37
Correggio	7	5,0	5,7	1,04	0,42 - 2,14
Scandiano	8	3,9	5,0	0,92	0,40 - 1,82
Castelnuovo ne' Monti	5	5,8	4,3	0,85	0,27 - 1,97
AUSL 103 Reggio Emilia	53	3,9	4,4	0,8	0,60 - 1,04
Carpi	5	1,9	2,0	0,38	0,12 - 0,88
Mirandola	8	3,6	3,7	0,67	0,29 - 1,33
Modena	29	6,0	5,9	1,08	0,72 - 1,55
Sassuolo	9	3,0	3,4	0,65	0,30 - 1,23
Pavullo nel Frignano	4	3,8	3,3	0,63	0,17 - 1,61
Vignola	10	4,4	4,8	0,88	0,42 - 1,62
Castelfranco Emilia	8	4,3	5,3	0,97	0,42 - 1,91
AUSL 104 Modena	73	4,1	4,4	0,79	0,62 - 1,00
Casalecchio di Reno	21	7,4	7,9	1,41	0,87 - 2,15
Porretta Terme	11	7,6	7,4	1,33	0,67 - 2,38
San Lazzaro di Savena	15	7,7	8,3	1,5	0,84 - 2,47
Pianura Est	28	7,0	7,7	1,4	0,93 - 2,02
Pianura Ovest	9	4,3	4,9	0,88	0,40 - 1,66
Città di Bologna	96	9,5	7,9	1,44	1,17 - 1,76
AUSL 105 Bologna	180	8,0	7,6	1,38	1,19 - 1,60
Imola	13	3,8	3,9	0,71	0,38 - 1,22
AUSL 106 Imola	13	3,8	3,9	0,71	0,38 - 1,22
Ovest	10	5,0	4,9	0,9	0,43 - 1,65
Centro-Nord	29	6,2	5,2	0,95	0,64 - 1,37
Sud-Est	13	4,9	4,5	0,8	0,43 - 1,38
AUSL 109 Ferrara	52	5,6	5,0	0,9	0,67 - 1,18
Ravenna	18	3,5	3,5	0,64	0,38 - 1,01
Lugo	17	6,4	5,5	1	0,58 - 1,60
Faenza	14	6,2	5,8	1,05	0,58 - 1,77
AUSL 110 Ravenna	49	4,8	4,6	0,84	0,62 - 1,11
Forlì	21	4,4	4,1	0,75	0,47 - 1,15
AUSL 111 Forlì	21	4,4	4,1	0,75	0,47 - 1,15
Cesena - Valle Del Savio	15	5,0	5,0	0,9	0,50 - 1,49
Rubicone	9	3,9	5,1	0,91	0,41 - 1,72
AUSL 112 Cesena	24	4,5	5,0	0,9	0,58 - 1,34
Rimini	23	4,1	4,5	0,81	0,51 - 1,21
Riccione	17	5,9	6,7	1,24	0,73 - 1,99
AUSL 113 Rimini	40	4,7	5,2	0,95	0,68 - 1,29
AV Emilia Nord	248	4,9	5,1	0,93	0,82 - 1,06
AV Emilia Centro	245	7,0	6,5	1,19	1,04 - 1,35
AV Romagna	134	4,7	4,7	0,86	0,72 - 1,02
Regione	627	5,5	5,5		

Tumore maligno del sistema nervoso centrale - Totale

Area geografica	Decessi	Tasso grezzo	Tasso standardizzato	SMR	IC 95%
Città di Piacenza	30	5,8	5,6	0,73	0,49 - 1,04
Levante	30	5,5	5,2	0,68	0,46 - 0,97
Ponente	28	7,3	7,0	0,91	0,61 - 1,32
AUSL 101 Piacenza	88	6,1	5,9	0,76	0,61 - 0,93
Parma	64	5,9	6,1	0,79	0,61 - 1,01
Fidenza	32	6,2	6,2	0,81	0,55 - 1,14
Valli Taro e Ceno	12	5,2	4,8	0,59	0,30 - 1,03
Sud Est	24	6,4	6,4	0,84	0,54 - 1,25
AUSL 102 Parma	132	6,0	6,0	0,78	0,65 - 0,92
Montecchio Emilia	26	8,3	9,1	1,18	0,77 - 1,72
Reggio Emilia	74	6,6	7,3	0,95	0,75 - 1,19
Guastalla	23	6,4	6,6	0,88	0,56 - 1,32
Correggio	21	7,5	8,5	1,09	0,67 - 1,67
Scandiano	33	8,2	9,3	1,22	0,84 - 1,72
Castelnuovo ne' Monti	13	7,6	6,3	0,86	0,46 - 1,48
AUSL 103 Reggio Emilia	190	7,1	7,8	1,01	0,87 - 1,17
Carpi	33	6,3	6,6	0,86	0,59 - 1,21
Mirandola	37	8,5	8,9	1,15	0,81 - 1,58
Modena	75	8,1	8,2	1,05	0,83 - 1,32
Sassuolo	35	5,8	6,4	0,83	0,58 - 1,16
Pavullo nel Frignano	12	5,8	5,6	0,72	0,37 - 1,26
Vignola	37	8,3	8,7	1,12	0,79 - 1,55
Castelfranco Emilia	30	8,1	9,3	1,21	0,81 - 1,72
AUSL 104 Modena	259	7,4	7,7	1	0,88 - 1,13
Casalecchio di Reno	46	8,4	8,2	1,06	0,78 - 1,42
Porretta Terme	19	6,6	6,2	0,81	0,49 - 1,27
San Lazzaro di Savena	32	8,4	8,1	1,05	0,72 - 1,48
Pianura Est	80	10,3	10,8	1,37	1,09 - 1,71
Pianura Ovest	32	7,8	8,2	1,06	0,73 - 1,50
Città di Bologna	159	8,3	7,7	1	0,85 - 1,17
AUSL 105 Bologna	368	8,5	8,2	1,07	0,96 - 1,18
Imola	68	10,3	10,2	1,32	1,03 - 1,68
AUSL 106 Imola	68	10,3	10,2	1,32	1,03 - 1,68
Ovest	27	6,9	6,8	0,89	0,59 - 1,29
Centro-Nord	73	8,2	7,2	0,93	0,73 - 1,16
Sud-Est	45	8,8	7,9	1,01	0,74 - 1,35
AUSL 109 Ferrara	145	8,1	7,3	0,94	0,80 - 1,11
Ravenna	85	8,5	8,3	1,07	0,86 - 1,33
Lugo	42	8,1	7,5	0,97	0,70 - 1,32
Faenza	36	8,1	7,7	1,02	0,71 - 1,41
AUSL 110 Ravenna	163	8,3	8,0	1,03	0,88 - 1,20
Forlì	79	8,4	8,2	1,06	0,84 - 1,32
AUSL 111 Forlì	79	8,4	8,2	1,06	0,84 - 1,32
Cesena - Valle Del Savio	39	6,6	6,5	0,84	0,60 - 1,15
Rubicone	26	5,7	6,4	0,84	0,55 - 1,23
AUSL 112 Cesena	65	6,2	6,5	0,84	0,65 - 1,07
Rimini	106	9,7	10,0	1,3	1,07 - 1,58
Riccione	49	8,7	9,5	1,21	0,90 - 1,60
AUSL 113 Rimini	155	9,4	9,9	1,27	1,08 - 1,49
AV Emilia Nord	669	6,8	7,1	0,92	0,85 - 0,99
AV Emilia Centro	581	8,6	8,2	1,06	0,97 - 1,15
AV Romagna	462	8,3	8,3	1,07	0,98 - 1,17
Regione	1.712	7,7	7,7		

Tumore maligno del sistema nervoso centrale - Maschi

Area geografica	Decessi	Tasso grezzo	Tasso standardizzato	SMR	IC 95%
Città di Piacenza	15	6,1	5,9	0,74	0,41 - 1,21
Levante	18	6,7	6,4	0,78	0,46 - 1,23
Ponente	13	6,9	6,4	0,8	0,42 - 1,36
AUSL 101 Piacenza	46	6,5	6,3	0,77	0,56 - 1,03
Parma	34	6,5	6,9	0,84	0,58 - 1,17
Fidenza	18	7,1	7,2	0,88	0,52 - 1,39
Valli Taro e Ceno	5	4,4	4,2	0,46	0,15 - 1,07
Sud Est	16	8,6	8,6	1,06	0,60 - 1,71
AUSL 102 Parma	73	6,8	6,9	0,84	0,66 - 1,05
Montecchio Emilia	14	9,2	10,0	1,21	0,66 - 2,03
Reggio Emilia	37	6,7	7,6	0,92	0,65 - 1,27
Guastalla	15	8,4	8,7	1,11	0,62 - 1,83
Correggio	9	6,5	7,7	0,89	0,41 - 1,69
Scandiano	16	8,0	9,1	1,1	0,63 - 1,79
Castelnuovo ne' Monti	9	10,6	8,7	1,12	0,51 - 2,13
AUSL 103 Reggio Emilia	100	7,7	8,4	1,02	0,83 - 1,24
Carpi	12	4,7	4,9	0,61	0,31 - 1,06
Mirandola	24	11,3	11,9	1,44	0,93 - 2,15
Modena	42	9,5	9,6	1,17	0,84 - 1,58
Sassuolo	24	8,1	9,0	1,08	0,69 - 1,60
Pavullo nel Frignano	5	4,9	4,3	0,56	0,18 - 1,31
Vignola	19	8,5	8,9	1,08	0,65 - 1,69
Castelfranco Emilia	18	9,7	11,2	1,36	0,81 - 2,15
AUSL 104 Modena	144	8,4	8,8	1,07	0,90 - 1,26
Casalecchio di Reno	23	8,6	8,3	1,01	0,64 - 1,52
Porretta Terme	11	7,7	7,2	0,87	0,44 - 1,56
San Lazzaro di Savena	18	9,7	9,2	1,11	0,66 - 1,76
Pianura Est	31	8,2	8,3	1,01	0,68 - 1,43
Pianura Ovest	18	8,9	9,4	1,13	0,67 - 1,78
Città di Bologna	78	8,7	8,2	1	0,79 - 1,25
AUSL 105 Bologna	179	8,6	8,3	1,02	0,87 - 1,18
Imola	37	11,5	11,3	1,37	0,96 - 1,89
AUSL 106 Imola	37	11,5	11,3	1,37	0,96 - 1,89
Ovest	16	8,3	8,3	1,02	0,58 - 1,65
Centro-Nord	38	9,1	8,0	0,96	0,68 - 1,32
Sud-Est	21	8,5	7,6	0,91	0,56 - 1,39
AUSL 109 Ferrara	75	8,8	7,9	0,96	0,75 - 1,20
Ravenna	39	8,0	7,8	0,95	0,68 - 1,30
Lugo	17	6,8	6,4	0,77	0,45 - 1,23
Faenza	20	9,2	8,7	1,07	0,66 - 1,66
AUSL 110 Ravenna	76	8,0	7,6	0,93	0,73 - 1,16
Forlì	39	8,6	8,4	1,01	0,72 - 1,38
AUSL 111 Forlì	39	8,6	8,4	1,01	0,72 - 1,38
Cesena - Valle Del Savio	24	8,4	8,2	1	0,64 - 1,48
Rubicone	17	7,6	8,5	1,03	0,60 - 1,65
AUSL 112 Cesena	41	8,1	8,3	1,01	0,72 - 1,37
Rimini	53	10,0	10,4	1,25	0,94 - 1,64
Riccione	22	8,1	8,6	1,04	0,65 - 1,57
AUSL 113 Rimini	75	9,4	9,8	1,18	0,93 - 1,48
AV Emilia Nord	363	7,6	7,9	0,96	0,86 - 1,06
AV Emilia Centro	291	9,0	8,5	1,03	0,92 - 1,16
AV Romagna	231	8,5	8,5	1,03	0,90 - 1,17
Regione	885	8,2	8,2		

Tumore maligno del sistema nervoso centrale - Femmine

Area geografica	Decessi	Tasso grezzo	Tasso standardizzato	SMR	IC 95%
Città di Piacenza	15	5,6	5,3	0,72	0,40 - 1,19
Levante	12	4,3	4,2	0,57	0,29 - 0,99
Ponente	15	7,7	7,6	1,05	0,59 - 1,73
AUSL 101 Piacenza	42	5,7	5,5	0,75	0,54 - 1,01
Parma	30	5,3	5,4	0,75	0,51 - 1,07
Fidenza	14	5,3	5,3	0,73	0,40 - 1,23
Valli Taro e Ceno	7	6,0	5,3	0,73	0,29 - 1,51
Sud Est	8	4,2	4,4	0,6	0,26 - 1,17
AUSL 102 Parma	59	5,2	5,2	0,72	0,55 - 0,93
Montecchio Emilia	12	7,6	8,2	1,14	0,59 - 1,99
Reggio Emilia	37	6,4	7,1	0,98	0,69 - 1,35
Guastalla	8	4,4	4,6	0,64	0,28 - 1,26
Correggio	12	8,5	9,3	1,31	0,67 - 2,28
Scandiano	17	8,4	9,5	1,36	0,79 - 2,18
Castelnuovo ne' Monti	4	4,6	4,0	0,57	0,15 - 1,45
AUSL 103 Reggio Emilia	90	6,7	7,2	1,01	0,81 - 1,24
Carpi	21	7,8	8,2	1,13	0,70 - 1,73
Mirandola	13	5,8	6,1	0,83	0,44 - 1,42
Modena	33	6,8	6,8	0,94	0,64 - 1,31
Sassuolo	11	3,6	4,0	0,56	0,28 - 1,00
Pavullo nel Frignano	7	6,7	6,7	0,91	0,37 - 1,87
Vignola	18	8,0	8,6	1,18	0,70 - 1,86
Castelfranco Emilia	12	6,4	7,6	1,03	0,53 - 1,80
AUSL 104 Modena	115	6,4	6,7	0,93	0,77 - 1,11
Casalecchio di Reno	23	8,1	8,1	1,12	0,71 - 1,68
Porretta Terme	8	5,5	5,3	0,74	0,32 - 1,47
San Lazzaro di Savena	14	7,2	7,2	0,98	0,54 - 1,65
Pianura Est	49	12,3	13,1	1,78	1,32 - 2,36
Pianura Ovest	14	6,7	7,1	0,99	0,54 - 1,66
Città di Bologna	81	8,0	7,2	0,99	0,79 - 1,23
AUSL 105 Bologna	189	8,4	8,1	1,12	0,97 - 1,29
Imola	31	9,2	9,2	1,28	0,87 - 1,81
AUSL 106 Imola	31	9,2	9,2	1,28	0,87 - 1,81
Ovest	11	5,5	5,5	0,75	0,37 - 1,34
Centro-Nord	35	7,5	6,4	0,89	0,62 - 1,24
Sud-Est	24	9,1	8,3	1,12	0,72 - 1,67
AUSL 109 Ferrara	70	7,5	6,7	0,93	0,72 - 1,17
Ravenna	46	8,9	8,7	1,21	0,88 - 1,61
Lugo	25	9,4	8,5	1,19	0,77 - 1,76
Faenza	16	7,0	6,8	0,95	0,54 - 1,54
AUSL 110 Ravenna	87	8,6	8,2	1,15	0,92 - 1,41
Forlì	40	8,3	8,0	1,11	0,80 - 1,52
AUSL 111 Forlì	40	8,3	8,0	1,11	0,80 - 1,52
Cesena - Valle Del Savio	15	5,0	4,9	0,68	0,38 - 1,12
Rubicone	9	3,9	4,4	0,62	0,28 - 1,18
AUSL 112 Cesena	24	4,5	4,8	0,65	0,42 - 0,97
Rimini	53	9,4	9,7	1,36	1,02 - 1,78
Riccione	27	9,3	10,4	1,41	0,93 - 2,05
AUSL 113 Rimini	80	9,4	9,9	1,37	1,09 - 1,71
AV Emilia Nord	306	6,1	6,3	0,87	0,78 - 0,97
AV Emilia Centro	290	8,2	7,8	1,08	0,96 - 1,21
AV Romagna	231	8,0	8,1	1,12	0,98 - 1,27
Regione	827	7,2	7,2		

Tumori maligni del tessuto linfatico ed ematopoietico - Totale

Area geografica	Decessi	Tasso grezzo	Tasso standardizzato	SMR	IC 95%
Città di Piacenza	138	26,7	25,7	0,95	0,80 - 1,13
Levante	170	31,0	28,9	1,08	0,92 - 1,25
Ponente	114	29,7	28,3	1,04	0,86 - 1,25
AUSL 101 Piacenza	422	29,1	27,5	1,02	0,93 - 1,13
Parma	297	27,3	28,8	1,06	0,95 - 1,19
Fidenza	121	23,3	23,3	0,86	0,71 - 1,03
Valli Taro e Ceno	71	30,6	25,4	0,93	0,73 - 1,18
Sud Est	115	30,5	31,1	1,16	0,95 - 1,39
AUSL 102 Parma	604	27,3	27,4	1,01	0,94 - 1,10
Montecchio Emilia	67	21,5	24,1	0,89	0,69 - 1,12
Reggio Emilia	245	21,7	24,9	0,92	0,81 - 1,05
Guastalla	100	27,6	30,1	1,12	0,91 - 1,36
Correggio	51	18,2	21,0	0,78	0,58 - 1,02
Scandiano	78	19,3	23,9	0,88	0,70 - 1,10
Castelnuovo ne' Monti	46	26,8	22,8	0,81	0,59 - 1,07
AUSL 103 Reggio Emilia	587	22,1	24,7	0,92	0,84 - 0,99
Carpi	104	19,9	21,8	0,81	0,66 - 0,98
Mirandola	92	21,1	22,1	0,82	0,66 - 1,01
Modena	265	28,7	28,7	1,06	0,94 - 1,20
Sassuolo	145	24,2	28,3	1,04	0,88 - 1,23
Pavullo nel Frignano	52	25,1	22,6	0,85	0,64 - 1,12
Vignola	120	26,7	28,5	1,06	0,88 - 1,26
Castelfranco Emilia	91	24,5	29,4	1,1	0,88 - 1,35
AUSL 104 Modena	869	24,8	26,4	0,98	0,92 - 1,05
Casalecchio di Reno	137	24,9	24,7	0,92	0,77 - 1,09
Porretta Terme	83	28,9	27,7	1,01	0,81 - 1,26
San Lazzaro di Savena	110	28,8	28,7	1,07	0,88 - 1,29
Pianura Est	203	26,1	27,5	1,02	0,89 - 1,17
Pianura Ovest	99	24,1	26,1	0,97	0,79 - 1,18
Città di Bologna	607	31,8	27,8	1,03	0,95 - 1,12
AUSL 105 Bologna	1.239	28,7	27,4	1,01	0,96 - 1,07
Imola	185	28,0	27,6	1,02	0,88 - 1,18
AUSL 106 Imola	185	28,0	27,6	1,02	0,88 - 1,18
Ovest	113	28,7	29,0	1,07	0,88 - 1,29
Centro-Nord	308	34,8	29,7	1,1	0,98 - 1,23
Sud-Est	183	35,8	31,5	1,17	1,01 - 1,36
AUSL 109 Ferrara	604	33,7	30,1	1,11	1,03 - 1,21
Ravenna	282	28,1	27,4	1,02	0,90 - 1,15
Lugo	190	36,7	31,9	1,19	1,03 - 1,37
Faenza	120	27,0	25,0	0,93	0,77 - 1,12
AUSL 110 Ravenna	592	30,1	28,2	1,05	0,97 - 1,14
Forlì	244	26,0	24,7	0,91	0,80 - 1,04
AUSL 111 Forlì	244	26,0	24,7	0,91	0,80 - 1,04
Cesena - Valle Del Savio	157	26,7	26,2	0,97	0,83 - 1,14
Rubicone	88	19,4	23,6	0,87	0,69 - 1,07
AUSL 112 Cesena	245	23,5	25,2	0,93	0,82 - 1,06
Rimini	277	25,3	26,8	0,99	0,88 - 1,12
Riccione	124	22,0	24,7	0,91	0,76 - 1,09
AUSL 113 Rimini	401	24,2	26,1	0,97	0,88 - 1,07
AV Emilia Nord	2.482	25,2	26,4	0,98	0,94 - 1,02
AV Emilia Centro	2.028	29,9	28,2	1,04	1,00 - 1,09
AV Romagna	1.482	26,4	26,5	0,98	0,93 - 1,03
Regione	5.992	27,0	27,0		

Tumori maligni del tessuto linfatico ed ematopoietico - Maschi

Area geografica	Decessi	Tasso grezzo	Tasso standardizzato	SMR	IC 95%
Città di Piacenza	73	29,7	29,6	1,03	0,81 - 1,30
Levante	79	29,2	27,8	0,97	0,77 - 1,20
Ponente	51	26,9	25,2	0,88	0,65 - 1,15
AUSL 101 Piacenza	203	28,8	27,7	0,96	0,84 - 1,11
Parma	151	29,0	31,1	1,08	0,92 - 1,27
Fidenza	70	27,5	27,9	0,97	0,76 - 1,23
Valli Taro e Ceno	27	23,5	19,0	0,67	0,44 - 0,97
Sud Est	60	32,2	32,7	1,14	0,87 - 1,47
AUSL 102 Parma	308	28,6	29,1	1,01	0,90 - 1,13
Montecchio Emilia	35	22,9	25,7	0,88	0,62 - 1,23
Reggio Emilia	125	22,7	26,5	0,92	0,77 - 1,10
Guastalla	47	26,2	29,4	1,03	0,75 - 1,37
Correggio	22	15,8	18,5	0,64	0,40 - 0,97
Scandiano	42	21,0	24,9	0,89	0,64 - 1,20
Castelnuovo ne' Monti	27	31,7	27,8	0,88	0,58 - 1,28
AUSL 103 Reggio Emilia	298	22,8	25,7	0,89	0,80 - 1,00
Carpi	55	21,6	24,1	0,83	0,63 - 1,08
Mirandola	43	20,2	21,5	0,75	0,54 - 1,01
Modena	145	32,8	33,0	1,15	0,97 - 1,35
Sassuolo	75	25,4	29,3	1,02	0,80 - 1,28
Pavullo nel Frignano	30	29,2	26,5	0,92	0,62 - 1,32
Vignola	65	29,1	30,7	1,06	0,82 - 1,36
Castelfranco Emilia	48	25,9	31,7	1,09	0,80 - 1,44
AUSL 104 Modena	461	26,9	28,8	1	0,91 - 1,09
Casalecchio di Reno	68	25,5	24,4	0,86	0,66 - 1,09
Porretta Terme	38	26,7	25,0	0,86	0,61 - 1,18
San Lazzaro di Savena	67	36,0	34,8	1,21	0,94 - 1,54
Pianura Est	106	27,9	28,7	1	0,82 - 1,22
Pianura Ovest	48	23,8	25,3	0,88	0,65 - 1,17
Città di Bologna	297	33,2	29,6	1,03	0,92 - 1,16
AUSL 105 Bologna	624	30,1	28,7	1	0,92 - 1,08
Imola	100	31,0	29,9	1,04	0,84 - 1,26
AUSL 106 Imola	100	31,0	29,9	1,04	0,84 - 1,26
Ovest	69	35,9	36,7	1,28	1,00 - 1,62
Centro-Nord	156	37,5	32,3	1,11	0,94 - 1,30
Sud-Est	105	42,4	37,2	1,29	1,06 - 1,57
AUSL 109 Ferrara	330	38,5	34,6	1,2	1,07 - 1,33
Ravenna	152	31,3	30,1	1,05	0,89 - 1,23
Lugo	103	41,1	35,5	1,24	1,01 - 1,51
Faenza	61	28,1	25,5	0,9	0,69 - 1,15
AUSL 110 Ravenna	316	33,2	30,5	1,07	0,95 - 1,19
Forlì	128	28,1	26,5	0,92	0,77 - 1,09
AUSL 111 Forlì	128	28,1	26,5	0,92	0,77 - 1,09
Cesena - Valle Del Savio	89	31,2	30,2	1,05	0,85 - 1,30
Rubicone	40	17,9	21,1	0,74	0,53 - 1,00
AUSL 112 Cesena	129	25,4	26,8	0,93	0,78 - 1,10
Rimini	149	28,2	29,4	1,02	0,87 - 1,20
Riccione	54	19,8	21,6	0,75	0,56 - 0,98
AUSL 113 Rimini	203	25,3	26,9	0,93	0,81 - 1,07
AV Emilia Nord	1.270	26,4	27,9	0,97	0,92 - 1,02
AV Emilia Centro	1.054	32,4	30,4	1,06	0,99 - 1,12
AV Romagna	776	28,5	28,2	0,98	0,91 - 1,05
Regione	3.100	28,8	28,8		

Tumori maligni del tessuto linfatico ed ematopoietico - Femmine

Area geografica	Decessi	Tasso grezzo	Tasso standardizzato	SMR	IC 95%
Città di Piacenza	65	24,1	22,1	0,88	0,68 - 1,12
Levante	91	32,7	29,9	1,19	0,96 - 1,46
Ponente	63	32,4	31,2	1,23	0,94 - 1,57
AUSL 101 Piacenza	219	29,5	27,4	1,09	0,95 - 1,24
Parma	146	25,7	26,6	1,05	0,88 - 1,23
Fidenza	51	19,3	18,9	0,74	0,55 - 0,98
Valli Taro e Ceno	44	37,5	31,4	1,23	0,89 - 1,65
Sud Est	55	29,0	29,5	1,17	0,88 - 1,52
AUSL 102 Parma	296	26,0	25,8	1,02	0,91 - 1,14
Montecchio Emilia	32	20,2	22,5	0,89	0,61 - 1,25
Reggio Emilia	120	20,7	23,5	0,93	0,77 - 1,11
Guastalla	53	29,0	30,8	1,22	0,91 - 1,60
Correggio	29	20,5	23,4	0,93	0,62 - 1,33
Scandiano	36	17,7	23,0	0,88	0,62 - 1,22
Castelnuovo ne' Monti	19	21,9	18,0	0,72	0,43 - 1,12
AUSL 103 Reggio Emilia	289	21,4	23,8	0,94	0,83 - 1,05
Carpi	49	18,2	19,7	0,79	0,58 - 1,04
Mirandola	49	22,0	22,6	0,89	0,66 - 1,18
Modena	120	24,9	24,6	0,97	0,81 - 1,16
Sassuolo	70	23,0	27,4	1,07	0,83 - 1,35
Pavullo nel Frignano	22	21,1	19,0	0,77	0,48 - 1,17
Vignola	55	24,4	26,4	1,05	0,79 - 1,36
Castelfranco Emilia	43	23,1	27,2	1,11	0,80 - 1,49
AUSL 104 Modena	408	22,8	24,2	0,96	0,87 - 1,06
Casalecchio di Reno	69	24,3	24,9	0,99	0,77 - 1,25
Porretta Terme	45	31,1	30,3	1,19	0,87 - 1,59
San Lazzaro di Savena	43	22,0	23,0	0,91	0,66 - 1,23
Pianura Est	97	24,3	26,4	1,04	0,84 - 1,27
Pianura Ovest	51	24,5	26,8	1,06	0,79 - 1,39
Città di Bologna	310	30,6	26,1	1,03	0,92 - 1,15
AUSL 105 Bologna	615	27,4	26,1	1,03	0,95 - 1,11
Imola	85	25,1	25,4	1,01	0,80 - 1,24
AUSL 106 Imola	85	25,1	25,4	1,01	0,80 - 1,24
Ovest	44	21,8	21,7	0,86	0,62 - 1,15
Centro-Nord	152	32,4	27,4	1,09	0,92 - 1,27
Sud-Est	78	29,5	26,2	1,04	0,82 - 1,30
AUSL 109 Ferrara	274	29,3	25,9	1,03	0,91 - 1,16
Ravenna	130	25,2	24,9	0,99	0,83 - 1,17
Lugo	87	32,5	28,5	1,13	0,91 - 1,39
Faenza	59	25,9	24,5	0,97	0,74 - 1,26
AUSL 110 Ravenna	276	27,3	25,9	1,03	0,91 - 1,15
Forlì	116	24,0	22,9	0,91	0,75 - 1,09
AUSL 111 Forlì	116	24,0	22,9	0,91	0,75 - 1,09
Cesena - Valle Del Savio	68	22,5	22,3	0,88	0,69 - 1,12
Rubicone	48	20,8	25,9	1,01	0,75 - 1,34
AUSL 112 Cesena	116	21,8	23,7	0,93	0,77 - 1,12
Rimini	128	22,6	24,4	0,96	0,81 - 1,15
Riccione	70	24,1	27,6	1,09	0,85 - 1,38
AUSL 113 Rimini	198	23,1	25,4	1	0,87 - 1,16
AV Emilia Nord	1.212	24,1	25,0	0,99	0,93 - 1,05
AV Emilia Centro	974	27,7	26,0	1,03	0,96 - 1,09
AV Romagna	706	24,5	24,9	0,98	0,91 - 1,06
Regione	2.892	25,3	25,3		

Linfoma non Hodgkin - Totale

Area geografica	Decessi	Tasso grezzo	Tasso standardizzato	SMR	IC 95%
Città di Piacenza	42	8,1	7,8	0,82	0,59 - 1,11
Levante	62	11,3	10,5	1,11	0,85 - 1,42
Ponente	50	13,0	12,5	1,29	0,96 - 1,70
AUSL 101 Piacenza	154	10,6	10,0	1,06	0,90 - 1,24
Parma	124	11,4	12,0	1,26	1,05 - 1,50
Fidenza	47	9,1	9,0	0,95	0,70 - 1,26
Valli Taro e Ceno	29	12,5	10,4	1,08	0,72 - 1,55
Sud Est	36	9,6	9,8	1,02	0,72 - 1,42
AUSL 102 Parma	236	10,7	10,7	1,12	0,98 - 1,27
Montecchio Emilia	22	7,1	7,9	0,82	0,52 - 1,25
Reggio Emilia	89	7,9	9,1	0,95	0,76 - 1,17
Guastalla	31	8,6	9,4	0,98	0,67 - 1,40
Correggio	15	5,3	6,2	0,65	0,36 - 1,07
Scandiano	19	4,7	5,9	0,61	0,37 - 0,95
Castelnuovo ne' Monti	19	11,1	9,7	0,94	0,57 - 1,47
AUSL 103 Reggio Emilia	195	7,3	8,2	0,86	0,74 - 0,99
Carpi	38	7,3	8,0	0,84	0,59 - 1,15
Mirandola	30	6,9	7,2	0,76	0,51 - 1,08
Modena	97	10,5	10,5	1,1	0,89 - 1,34
Sassuolo	46	7,7	8,9	0,94	0,69 - 1,25
Pavullo nel Frignano	15	7,3	6,5	0,7	0,39 - 1,15
Vignola	43	9,6	10,2	1,07	0,78 - 1,44
Castelfranco Emilia	39	10,5	12,4	1,33	0,95 - 1,82
AUSL 104 Modena	308	8,8	9,4	0,98	0,88 - 1,10
Casalecchio di Reno	46	8,4	8,4	0,87	0,64 - 1,17
Porretta Terme	33	11,5	11,0	1,14	0,79 - 1,60
San Lazzaro di Savena	40	10,5	10,3	1,11	0,79 - 1,51
Pianura Est	81	10,4	11,0	1,15	0,92 - 1,43
Pianura Ovest	31	7,6	8,2	0,86	0,58 - 1,22
Città di Bologna	228	11,9	10,5	1,09	0,96 - 1,25
AUSL 105 Bologna	459	10,6	10,1	1,06	0,97 - 1,16
Imola	55	8,3	8,2	0,86	0,65 - 1,12
AUSL 106 Imola	55	8,3	8,2	0,86	0,65 - 1,12
Ovest	38	9,7	9,7	1,02	0,72 - 1,40
Centro-Nord	91	10,3	8,8	0,92	0,74 - 1,13
Sud-Est	62	12,1	10,7	1,13	0,86 - 1,44
AUSL 109 Ferrara	191	10,7	9,5	1	0,86 - 1,15
Ravenna	91	9,1	8,9	0,93	0,75 - 1,14
Lugo	56	10,8	9,4	0,99	0,75 - 1,29
Faenza	40	9,0	8,2	0,88	0,63 - 1,20
AUSL 110 Ravenna	187	9,5	8,9	0,94	0,81 - 1,08
Forlì	80	8,5	8,1	0,85	0,67 - 1,05
AUSL 111 Forlì	80	8,5	8,1	0,85	0,67 - 1,05
Cesena - Valle Del Savio	48	8,2	8,0	0,84	0,62 - 1,12
Rubicone	36	7,9	9,5	1	0,70 - 1,39
AUSL 112 Cesena	84	8,1	8,7	0,9	0,72 - 1,12
Rimini	118	10,7	11,4	1,2	0,99 - 1,44
Riccione	51	9,1	10,3	1,06	0,79 - 1,39
AUSL 113 Rimini	169	10,2	11,0	1,15	0,99 - 1,34
AV Emilia Nord	893	9,1	9,5	1	0,93 - 1,06
AV Emilia Centro	705	10,4	9,8	1,02	0,95 - 1,10
AV Romagna	520	9,3	9,3	0,97	0,89 - 1,06
Regione	2.118	9,5	9,5		

Linfoma non Hodgkin - Maschi

Area geografica	Decessi	Tasso grezzo	Tasso standardizzato	SMR	IC 95%
Città di Piacenza	20	8,1	8,1	0,79	0,49 - 1,23
Levante	32	11,8	11,2	1,1	0,75 - 1,55
Ponente	19	10,0	9,4	0,92	0,55 - 1,44
AUSL 101 Piacenza	71	10,1	9,7	0,95	0,74 - 1,20
Parma	70	13,5	14,4	1,41	1,10 - 1,78
Fidenza	24	9,4	9,5	0,94	0,60 - 1,39
Valli Taro e Ceno	10	8,7	7,3	0,7	0,33 - 1,28
Sud Est	12	6,4	6,6	0,64	0,33 - 1,12
AUSL 102 Parma	116	10,8	10,9	1,07	0,88 - 1,28
Montecchio Emilia	12	7,9	8,9	0,85	0,44 - 1,49
Reggio Emilia	42	7,6	8,9	0,87	0,63 - 1,17
Guastalla	16	8,9	10,2	0,98	0,56 - 1,60
Correggio	6	4,3	5,1	0,49	0,18 - 1,07
Scandiano	10	5,0	5,9	0,59	0,28 - 1,09
Castelnuovo ne' Monti	10	11,8	11,0	0,92	0,44 - 1,69
AUSL 103 Reggio Emilia	96	7,3	8,3	0,81	0,65 - 0,99
Carpi	13	5,1	5,8	0,55	0,29 - 0,94
Mirandola	15	7,1	7,4	0,73	0,41 - 1,21
Modena	56	12,7	12,7	1,24	0,94 - 1,62
Sassuolo	24	8,1	9,2	0,92	0,59 - 1,36
Pavullo nel Frignano	12	11,7	10,3	1,04	0,54 - 1,81
Vignola	24	10,7	11,3	1,1	0,71 - 1,64
Castelfranco Emilia	21	11,4	13,7	1,33	0,83 - 2,04
AUSL 104 Modena	165	9,6	10,3	1	0,86 - 1,17
Casalecchio di Reno	28	10,5	10,1	0,99	0,66 - 1,43
Porretta Terme	15	10,5	9,9	0,96	0,54 - 1,58
San Lazzaro di Savena	27	14,5	14,0	1,37	0,90 - 2,00
Pianura Est	41	10,8	11,1	1,09	0,78 - 1,48
Pianura Ovest	14	6,9	7,3	0,72	0,40 - 1,21
Città di Bologna	114	12,7	11,4	1,11	0,92 - 1,34
AUSL 105 Bologna	239	11,5	11,0	1,07	0,94 - 1,22
Imola	28	8,7	8,4	0,82	0,54 - 1,18
AUSL 106 Imola	28	8,7	8,4	0,82	0,54 - 1,18
Ovest	27	14,1	14,3	1,41	0,93 - 2,05
Centro-Nord	45	10,8	9,3	0,9	0,66 - 1,21
Sud-Est	31	12,5	11,0	1,08	0,73 - 1,53
AUSL 109 Ferrara	103	12,0	10,7	1,05	0,86 - 1,27
Ravenna	47	9,7	9,3	0,91	0,67 - 1,21
Lugo	36	14,4	12,4	1,22	0,86 - 1,69
Faenza	25	11,5	10,4	1,03	0,67 - 1,52
AUSL 110 Ravenna	108	11,3	10,4	1,03	0,84 - 1,24
Forlì	41	9,0	8,4	0,83	0,59 - 1,12
AUSL 111 Forlì	41	9,0	8,4	0,83	0,59 - 1,12
Cesena - Valle Del Savio	28	9,8	9,5	0,93	0,62 - 1,35
Rubicone	22	9,9	11,5	1,14	0,71 - 1,72
AUSL 112 Cesena	50	9,8	10,4	1,01	0,75 - 1,33
Rimini	64	12,1	12,6	1,24	0,95 - 1,58
Riccione	22	8,1	8,9	0,86	0,54 - 1,30
AUSL 113 Rimini	86	10,7	11,4	1,11	0,89 - 1,37
AV Emilia Nord	448	9,3	9,8	0,96	0,87 - 1,05
AV Emilia Centro	370	11,4	10,7	1,04	0,94 - 1,15
AV Romagna	285	10,5	10,4	1,01	0,90 - 1,14
Regione	1.103	10,2	10,2		

Linfoma non Hodgkin - Femmine

Area geografica	Decessi	Tasso grezzo	Tasso standardizzato	SMR	IC 95%
Città di Piacenza	22	8,2	7,5	0,85	0,53 - 1,28
Levante	30	10,8	9,8	1,12	0,75 - 1,60
Ponente	31	15,9	15,4	1,72	1,17 - 2,44
AUSL 101 Piacenza	83	11,2	10,3	1,17	0,93 - 1,45
Parma	54	9,5	9,9	1,11	0,83 - 1,44
Fidenza	23	8,7	8,6	0,96	0,61 - 1,43
Valli Taro e Ceno	19	16,2	13,4	1,51	0,91 - 2,36
Sud Est	24	12,6	12,9	1,46	0,93 - 2,17
AUSL 102 Parma	120	10,5	10,5	1,18	0,98 - 1,41
Montecchio Emilia	10	6,3	6,9	0,79	0,38 - 1,46
Reggio Emilia	47	8,1	9,2	1,04	0,76 - 1,38
Guastalla	15	8,2	8,7	0,99	0,55 - 1,63
Correggio	9	6,4	7,3	0,82	0,37 - 1,56
Scandiano	9	4,4	5,8	0,63	0,29 - 1,19
Castelnuovo ne' Monti	9	10,4	8,5	0,97	0,44 - 1,83
AUSL 103 Reggio Emilia	99	7,3	8,2	0,92	0,75 - 1,12
Carpi	25	9,3	10,2	1,15	0,74 - 1,69
Mirandola	15	6,7	7,0	0,78	0,44 - 1,29
Modena	41	8,5	8,4	0,95	0,68 - 1,28
Sassuolo	22	7,2	8,6	0,96	0,60 - 1,45
Pavullo nel Frignano	3	2,9	2,9	0,3	0,06 - 0,87
Vignola	19	8,4	9,1	1,03	0,62 - 1,61
Castelfranco Emilia	18	9,7	11,1	1,33	0,79 - 2,10
AUSL 104 Modena	143	8,0	8,5	0,96	0,81 - 1,13
Casalecchio di Reno	18	6,3	6,8	0,74	0,44 - 1,17
Porretta Terme	18	12,4	12,1	1,36	0,80 - 2,15
San Lazzaro di Savena	13	6,6	6,8	0,79	0,42 - 1,35
Pianura Est	40	10,0	10,8	1,22	0,87 - 1,67
Pianura Ovest	17	8,2	9,0	1,01	0,59 - 1,62
Città di Bologna	114	11,2	9,6	1,08	0,89 - 1,29
AUSL 105 Bologna	220	9,8	9,3	1,05	0,91 - 1,20
Imola	27	8,0	8,1	0,91	0,60 - 1,33
AUSL 106 Imola	27	8,0	8,1	0,91	0,60 - 1,33
Ovest	11	5,5	5,4	0,61	0,30 - 1,09
Centro-Nord	46	9,8	8,3	0,94	0,68 - 1,25
Sud-Est	31	11,7	10,4	1,18	0,80 - 1,67
AUSL 109 Ferrara	88	9,4	8,3	0,94	0,75 - 1,16
Ravenna	44	8,5	8,5	0,95	0,69 - 1,28
Lugo	20	7,5	6,5	0,74	0,45 - 1,14
Faenza	15	6,6	6,2	0,7	0,39 - 1,16
AUSL 110 Ravenna	79	7,8	7,4	0,84	0,66 - 1,04
Forlì	39	8,1	7,7	0,87	0,62 - 1,19
AUSL 111 Forlì	39	8,1	7,7	0,87	0,62 - 1,19
Cesena - Valle Del Savio	20	6,6	6,6	0,74	0,45 - 1,14
Rubicone	14	6,1	7,6	0,85	0,46 - 1,42
AUSL 112 Cesena	34	6,4	7,0	0,78	0,54 - 1,09
Rimini	54	9,5	10,3	1,15	0,87 - 1,52
Riccione	29	10,0	11,6	1,29	0,86 - 1,85
AUSL 113 Rimini	83	9,7	10,7	1,2	0,96 - 1,49
AV Emilia Nord	445	8,9	9,2	1,04	0,94 - 1,14
AV Emilia Centro	335	9,5	9,0	1,01	0,90 - 1,12
AV Romagna	235	8,1	8,3	0,93	0,82 - 1,06
Regione	1.015	8,9	8,9		

Linfoma Hodgkin - Totale

Area geografica	Decessi	Tasso grezzo	Tasso standardizzato	SMR	IC 95%
Città di Piacenza	5	1,0	1,0	1,92	0,62 - 4,47
Levante	4	0,7	0,7	1,44	0,39 - 3,69
Ponente	2	0,5	0,5	1,04	0,13 - 3,75
AUSL 101 Piacenza	11	0,8	0,7	1,5	0,75 - 2,69
Parma	3	0,3	0,3	0,58	0,12 - 1,69
Fidenza	0	0,0	0,0	0	0,00 - 1,46
Valli Taro e Ceno	0	0,0	0,0	0	0,00 - 2,91
Sud Est	3	0,8	0,8	1,66	0,34 - 4,85
AUSL 102 Parma	6	0,3	0,3	0,56	0,20 - 1,21
Montecchio Emilia	0	0,0	0,0	0	0,00 - 2,60
Reggio Emilia	4	0,4	0,4	0,79	0,22 - 2,02
Guastalla	3	0,8	0,9	1,79	0,37 - 5,24
Correggio	1	0,4	0,4	0,8	0,02 - 4,48
Scandiano	2	0,5	0,7	1,14	0,14 - 4,13
Castelnuovo ne' Monti	1	0,6	0,6	1,07	0,03 - 5,95
AUSL 103 Reggio Emilia	11	0,4	0,5	0,91	0,45 - 1,63
Carpi	3	0,6	0,6	1,24	0,25 - 3,61
Mirandola	1	0,2	0,2	0,48	0,01 - 2,70
Modena	1	0,1	0,1	0,22	0,01 - 1,23
Sassuolo	0	0,0	0,0	0	0,00 - 1,36
Pavullo nel Frignano	3	1,5	1,3	2,86	0,59 - 8,37
Vignola	0	0,0	0,0	0	0,00 - 1,77
Castelfranco Emilia	0	0,0	0,0	0	0,00 - 2,30
AUSL 104 Modena	8	0,2	0,2	0,49	0,21 - 0,96
Casalecchio di Reno	3	0,5	0,5	1,13	0,23 - 3,30
Porretta Terme	1	0,4	0,4	0,69	0,02 - 3,86
San Lazzaro di Savena	5	1,3	1,3	2,7	0,88 - 6,30
Pianura Est	6	0,8	0,8	1,65	0,61 - 3,59
Pianura Ovest	3	0,7	0,8	1,59	0,33 - 4,64
Città di Bologna	13	0,7	0,6	1,29	0,69 - 2,20
AUSL 105 Bologna	31	0,7	0,7	1,44	0,98 - 2,04
Imola	5	0,8	0,8	1,56	0,51 - 3,63
AUSL 106 Imola	5	0,8	0,8	1,56	0,51 - 3,63
Ovest	2	0,5	0,5	1,05	0,13 - 3,78
Centro-Nord	11	1,2	1,2	2,29	1,14 - 4,09
Sud-Est	5	1,0	0,9	1,85	0,60 - 4,31
AUSL 109 Ferrara	18	1,0	1,0	1,91	1,13 - 3,02
Ravenna	4	0,4	0,4	0,81	0,22 - 2,09
Lugo	3	0,6	0,6	1,12	0,23 - 3,26
Faenza	1	0,2	0,2	0,45	0,01 - 2,50
AUSL 110 Ravenna	8	0,4	0,4	0,81	0,35 - 1,60
Forlì	4	0,4	0,4	0,85	0,23 - 2,18
AUSL 111 Forlì	4	0,4	0,4	0,85	0,23 - 2,18
Cesena - Valle Del Savio	0	0,0	0,0	0	0,00 - 1,27
Rubicone	2	0,4	0,6	1	0,12 - 3,62
AUSL 112 Cesena	2	0,2	0,2	0,41	0,05 - 1,48
Rimini	1	0,1	0,1	0,19	0,00 - 1,08
Riccione	3	0,5	0,5	1,17	0,24 - 3,41
AUSL 113 Rimini	4	0,2	0,2	0,52	0,14 - 1,32
AV Emilia Nord	36	0,4	0,4	0,77	0,54 - 1,07
AV Emilia Centro	54	0,8	0,8	1,58	1,19 - 2,06
AV Romagna	18	0,3	0,3	0,66	0,39 - 1,05
Regione	108	0,5	0,5		

Linfoma Hodgkin - Maschi

Area geografica	Decessi	Tasso grezzo	Tasso standardizzato	SMR	IC 95%
Città di Piacenza	4	1,6	1,6	3,67	1,00 - 9,38
Levante	0	0,0	0,0	0	0,00 - 3,03
Ponente	0	0,0	0,0	0	0,00 - 4,29
AUSL 101 Piacenza	4	0,6	0,6	1,26	0,34 - 3,23
Parma	1	0,2	0,2	0,46	0,01 - 2,54
Fidenza	0	0,0	0,0	0	0,00 - 3,37
Valli Taro e Ceno	0	0,0	0,0	0	0,00 - 6,56
Sud Est	1	0,5	0,5	1,24	0,03 - 6,92
AUSL 102 Parma	2	0,2	0,2	0,43	0,05 - 1,55
Montecchio Emilia	0	0,0	0,0	0	0,00 - 5,90
Reggio Emilia	1	0,2	0,2	0,46	0,01 - 2,55
Guastalla	2	1,1	1,3	2,72	0,33 - 9,82
Correggio	0	0,0	0,0	0	0,00 - 6,71
Scandiano	0	0,0	0,0	0	0,00 - 4,67
Castelnuovo ne' Monti	1	1,2	1,2	2,42	0,06 - 13,48
AUSL 103 Reggio Emilia	4	0,3	0,3	0,75	0,21 - 1,93
Carpi	1	0,4	0,4	0,94	0,02 - 5,22
Mirandola	1	0,5	0,5	1,12	0,03 - 6,24
Modena	1	0,2	0,2	0,52	0,01 - 2,90
Sassuolo	0	0,0	0,0	0	0,00 - 3,04
Pavullo nel Frignano	1	1,0	1,0	2,17	0,05 - 12,08
Vignola	0	0,0	0,0	0	0,00 - 3,92
Castelfranco Emilia	0	0,0	0,0	0	0,00 - 5,12
AUSL 104 Modena	4	0,2	0,2	0,55	0,15 - 1,42
Casalecchio di Reno	1	0,4	0,4	0,84	0,02 - 4,67
Porretta Terme	0	0,0	0,0	0	0,00 - 5,63
San Lazzaro di Savena	2	1,1	1,0	2,36	0,29 - 8,51
Pianura Est	4	1,1	1,1	2,46	0,67 - 6,31
Pianura Ovest	3	1,5	1,6	3,54	0,73 - 10,35
Città di Bologna	5	0,6	0,5	1,22	0,40 - 2,86
AUSL 105 Bologna	15	0,7	0,7	1,62	0,91 - 2,67
Imola	4	1,2	1,2	2,8	0,76 - 7,18
AUSL 106 Imola	4	1,2	1,2	2,8	0,76 - 7,18
Ovest	0	0,0	0,0	0	0,00 - 4,43
Centro-Nord	6	1,4	1,5	2,94	1,08 - 6,39
Sud-Est	4	1,6	1,6	3,33	0,91 - 8,52
AUSL 109 Ferrara	10	1,2	1,2	2,45	1,18 - 4,51
Ravenna	2	0,4	0,4	0,93	0,11 - 3,34
Lugo	1	0,4	0,4	0,87	0,02 - 4,86
Faenza	0	0,0	0,0	0	0,00 - 3,80
AUSL 110 Ravenna	3	0,3	0,3	0,7	0,14 - 2,05
Forlì	0	0,0	0,0	0	0,00 - 1,81
AUSL 111 Forlì	0	0,0	0,0	0	0,00 - 1,81
Cesena - Valle Del Savio	0	0,0	0,0	0	0,00 - 2,89
Rubicone	0	0,0	0,0	0	0,00 - 4,09
AUSL 112 Cesena	0	0,0	0,0	0	0,00 - 1,69
Rimini	0	0,0	0,0	0	0,00 - 1,63
Riccione	1	0,4	0,4	0,88	0,02 - 4,89
AUSL 113 Rimini	1	0,1	0,1	0,29	0,01 - 1,64
AV Emilia Nord	14	0,3	0,3	0,69	0,38 - 1,15
AV Emilia Centro	29	0,9	0,9	1,97	1,32 - 2,82
AV Romagna	4	0,2	0,2	0,34	0,09 - 0,86
Regione	47	0,4	0,4		

Linfoma Hodgkin - Femmine

Area geografica	Decessi	Tasso grezzo	Tasso standardizzato	SMR	IC 95%
Città di Piacenza	1	0,4	0,3	0,66	0,02 - 3,67
Levante	4	1,4	1,4	2,57	0,70 - 6,57
Ponente	2	1,0	1,0	1,88	0,23 - 6,77
AUSL 101 Piacenza	7	0,9	0,9	1,69	0,68 - 3,48
Parma	2	0,4	0,4	0,67	0,08 - 2,42
Fidenza	0	0,0	0,0	0	0,00 - 2,56
Valli Taro e Ceno	0	0,0	0,0	0	0,00 - 5,22
Sud Est	2	1,1	1,1	1,99	0,24 - 7,20
AUSL 102 Parma	4	0,4	0,4	0,65	0,18 - 1,67
Montecchio Emilia	0	0,0	0,0	0	0,00 - 4,64
Reggio Emilia	3	0,5	0,6	1,04	0,21 - 3,04
Guastalla	1	0,6	0,6	1,07	0,03 - 5,94
Correggio	1	0,7	0,8	1,44	0,04 - 8,03
Scandiano	2	1,0	1,3	2,09	0,25 - 7,55
Castelnuovo ne' Monti	0	0,0	0,0	0	0,00 - 7,05
AUSL 103 Reggio Emilia	7	0,5	0,6	1,03	0,41 - 2,13
Carpi	2	0,7	0,7	1,47	0,18 - 5,31
Mirandola	0	0,0	0,0	0	0,00 - 3,15
Modena	0	0,0	0,0	0	0,00 - 1,42
Sassuolo	0	0,0	0,0	0	0,00 - 2,48
Pavullo nel Frignano	2	1,9	1,6	3,41	0,41 - 12,32
Vignola	0	0,0	0,0	0	0,00 - 3,22
Castelfranco Emilia	0	0,0	0,0	0	0,00 - 4,17
AUSL 104 Modena	4	0,2	0,2	0,43	0,12 - 1,11
Casalecchio di Reno	2	0,7	0,7	1,36	0,17 - 4,93
Porretta Terme	1	0,7	0,8	1,27	0,03 - 7,07
San Lazzaro di Savena	3	1,5	1,6	2,99	0,62 - 8,73
Pianura Est	2	0,5	0,6	0,99	0,12 - 3,59
Pianura Ovest	0	0,0	0,0	0	0,00 - 3,54
Città di Bologna	8	0,8	0,7	1,33	0,58 - 2,63
AUSL 105 Bologna	16	0,7	0,7	1,3	0,74 - 2,11
Imola	1	0,3	0,3	0,56	0,01 - 3,12
AUSL 106 Imola	1	0,3	0,3	0,56	0,01 - 3,12
Ovest	2	1,0	1,0	1,86	0,23 - 6,71
Centro-Nord	5	1,1	0,9	1,81	0,59 - 4,22
Sud-Est	1	0,4	0,3	0,66	0,02 - 3,70
AUSL 109 Ferrara	8	0,9	0,8	1,5	0,65 - 2,95
Ravenna	2	0,4	0,4	0,73	0,09 - 2,63
Lugo	2	0,8	0,8	1,3	0,16 - 4,69
Faenza	1	0,4	0,4	0,8	0,02 - 4,43
AUSL 110 Ravenna	5	0,5	0,5	0,9	0,29 - 2,10
Forlì	4	0,8	0,8	1,51	0,41 - 3,86
AUSL 111 Forlì	4	0,8	0,8	1,51	0,41 - 3,86
Cesena - Valle Del Savio	0	0,0	0,0	0	0,00 - 2,27
Rubicone	2	0,9	1,1	1,83	0,22 - 6,60
AUSL 112 Cesena	2	0,4	0,4	0,74	0,09 - 2,66
Rimini	1	0,2	0,2	0,35	0,01 - 1,92
Riccione	2	0,7	0,7	1,39	0,17 - 5,04
AUSL 113 Rimini	3	0,4	0,3	0,69	0,14 - 2,02
AV Emilia Nord	22	0,4	0,5	0,84	0,52 - 1,27
AV Emilia Centro	25	0,7	0,7	1,29	0,83 - 1,90
AV Romagna	14	0,5	0,5	0,92	0,50 - 1,54
Regione	61	0,5	0,5		

Leucemia - Totale

Area geografica	Decessi	Tasso grezzo	Tasso standardizzato	SMR	IC 95%
Città di Piacenza	58	11,2	10,8	1,01	0,76 - 1,30
Levante	61	11,1	10,4	0,97	0,74 - 1,24
Ponente	37	9,6	9,2	0,85	0,60 - 1,17
AUSL 101 Piacenza	156	10,8	10,2	0,95	0,81 - 1,11
Parma	107	9,8	10,4	0,96	0,79 - 1,16
Fidenza	52	10,0	10,0	0,93	0,69 - 1,22
Valli Taro e Ceno	31	13,4	11,0	1,02	0,69 - 1,45
Sud Est	56	14,9	15,0	1,41	1,06 - 1,83
AUSL 102 Parma	246	11,1	11,2	1,04	0,91 - 1,17
Montecchio Emilia	29	9,3	10,4	0,96	0,64 - 1,38
Reggio Emilia	93	8,2	9,5	0,88	0,71 - 1,07
Guastalla	45	12,4	13,5	1,26	0,92 - 1,69
Correggio	21	7,5	8,6	0,8	0,50 - 1,22
Scandiano	37	9,2	11,2	1,04	0,74 - 1,44
Castelnuovo ne' Monti	19	11,1	9,3	0,84	0,50 - 1,31
AUSL 103 Reggio Emilia	244	9,2	10,2	0,95	0,84 - 1,08
Carpi	42	8,0	8,9	0,82	0,59 - 1,11
Mirandola	35	8,0	8,4	0,78	0,54 - 1,09
Modena	106	11,5	11,5	1,06	0,87 - 1,29
Sassuolo	63	10,5	12,4	1,13	0,87 - 1,45
Pavullo nel Frignano	19	9,2	8,4	0,78	0,47 - 1,22
Vignola	51	11,4	12,1	1,12	0,84 - 1,48
Castelfranco Emilia	39	10,5	12,6	1,17	0,83 - 1,60
AUSL 104 Modena	355	10,1	10,8	1	0,90 - 1,11
Casalecchio di Reno	47	8,5	8,4	0,79	0,58 - 1,05
Porretta Terme	32	11,1	10,6	0,98	0,67 - 1,38
San Lazzaro di Savena	48	12,6	12,7	1,17	0,86 - 1,55
Pianura Est	67	8,6	9,1	0,84	0,65 - 1,07
Pianura Ovest	52	12,7	13,7	1,27	0,95 - 1,67
Città di Bologna	235	12,3	10,8	1	0,88 - 1,14
AUSL 105 Bologna	481	11,1	10,6	0,99	0,90 - 1,08
Imola	90	13,6	13,4	1,25	1,00 - 1,53
AUSL 106 Imola	90	13,6	13,4	1,25	1,00 - 1,53
Ovest	48	12,2	12,3	1,14	0,84 - 1,52
Centro-Nord	122	13,8	11,8	1,1	0,91 - 1,31
Sud-Est	78	15,2	13,5	1,26	0,99 - 1,57
AUSL 109 Ferrara	248	13,8	12,4	1,15	1,01 - 1,30
Ravenna	117	11,7	11,4	1,06	0,88 - 1,27
Lugo	72	13,9	12,2	1,13	0,89 - 1,43
Faenza	55	12,4	11,4	1,07	0,81 - 1,40
AUSL 110 Ravenna	244	12,4	11,6	1,08	0,95 - 1,23
Forlì	95	10,1	9,6	0,89	0,72 - 1,09
AUSL 111 Forlì	95	10,1	9,6	0,89	0,72 - 1,09
Cesena - Valle Del Savio	59	10,0	9,8	0,92	0,70 - 1,18
Rubicone	29	6,4	7,7	0,71	0,48 - 1,02
AUSL 112 Cesena	88	8,5	9,0	0,84	0,67 - 1,03
Rimini	94	8,6	9,1	0,85	0,68 - 1,04
Riccione	49	8,7	9,8	0,9	0,67 - 1,19
AUSL 113 Rimini	143	8,6	9,3	0,86	0,73 - 1,02
AV Emilia Nord	1.001	10,2	10,6	0,99	0,93 - 1,05
AV Emilia Centro	819	12,1	11,4	1,06	0,99 - 1,13
AV Romagna	570	10,2	10,2	0,95	0,87 - 1,03
Regione	2.390	10,8	10,8		

Leucemia - Maschi

Area geografica	Decessi	Tasso grezzo	Tasso standardizzato	SMR	IC 95%
Città di Piacenza	30	12,2	12,2	1,02	0,69 - 1,46
Levante	34	12,6	12,0	1,01	0,70 - 1,41
Ponente	20	10,5	10,0	0,83	0,51 - 1,29
AUSL 101 Piacenza	84	11,9	11,5	0,96	0,77 - 1,19
Parma	53	10,2	11,0	0,92	0,69 - 1,20
Fidenza	30	11,8	12,0	1,01	0,68 - 1,44
Valli Taro e Ceno	12	10,4	8,3	0,72	0,37 - 1,26
Sud Est	35	18,8	19,1	1,61	1,12 - 2,24
AUSL 102 Parma	130	12,1	12,3	1,03	0,86 - 1,23
Montecchio Emilia	16	10,5	11,6	0,98	0,56 - 1,58
Reggio Emilia	58	10,5	12,2	1,03	0,78 - 1,33
Guastalla	22	12,3	13,7	1,16	0,73 - 1,76
Correggio	11	7,9	9,1	0,78	0,39 - 1,39
Scandiano	20	10,0	11,8	1,02	0,62 - 1,57
Castelnuovo ne' Monti	13	15,3	13,0	1,03	0,55 - 1,76
AUSL 103 Reggio Emilia	140	10,7	12,0	1,01	0,85 - 1,20
Carpi	31	12,2	13,6	1,13	0,77 - 1,61
Mirandola	14	6,6	7,1	0,59	0,32 - 0,99
Modena	60	13,6	13,7	1,15	0,88 - 1,48
Sassuolo	34	11,5	13,4	1,12	0,77 - 1,56
Pavullo nel Frignano	8	7,8	7,2	0,6	0,26 - 1,18
Vignola	29	13,0	13,7	1,15	0,77 - 1,65
Castelfranco Emilia	19	10,3	12,5	1,04	0,62 - 1,62
AUSL 104 Modena	195	11,4	12,2	1,02	0,88 - 1,18
Casalecchio di Reno	20	7,5	7,1	0,61	0,37 - 0,94
Porretta Terme	16	11,2	10,5	0,88	0,50 - 1,43
San Lazzaro di Savena	27	14,5	13,9	1,18	0,78 - 1,72
Pianura Est	35	9,2	9,5	0,8	0,56 - 1,12
Pianura Ovest	23	11,4	12,1	1,02	0,65 - 1,54
Città di Bologna	113	12,6	11,2	0,95	0,78 - 1,14
AUSL 105 Bologna	234	11,3	10,8	0,9	0,79 - 1,03
Imola	51	15,8	15,3	1,28	0,95 - 1,68
AUSL 106 Imola	51	15,8	15,3	1,28	0,95 - 1,68
Ovest	28	14,6	14,9	1,26	0,83 - 1,81
Centro-Nord	61	14,6	12,6	1,05	0,80 - 1,35
Sud-Est	46	18,6	16,3	1,37	1,01 - 1,83
AUSL 109 Ferrara	135	15,8	14,1	1,19	0,99 - 1,40
Ravenna	67	13,8	13,3	1,12	0,87 - 1,42
Lugo	39	15,6	13,6	1,14	0,81 - 1,56
Faenza	28	12,9	11,5	1	0,66 - 1,44
AUSL 110 Ravenna	134	14,1	13,0	1,1	0,92 - 1,30
Forlì	59	12,9	12,2	1,02	0,78 - 1,32
AUSL 111 Forlì	59	12,9	12,2	1,02	0,78 - 1,32
Cesena - Valle Del Savio	34	11,9	11,5	0,97	0,67 - 1,36
Rubicone	12	5,4	6,4	0,53	0,28 - 0,93
AUSL 112 Cesena	46	9,0	9,5	0,8	0,59 - 1,07
Rimini	53	10,0	10,5	0,88	0,66 - 1,15
Riccione	21	7,7	8,4	0,7	0,44 - 1,08
AUSL 113 Rimini	74	9,2	9,8	0,82	0,65 - 1,03
AV Emilia Nord	549	11,4	12,1	1,01	0,93 - 1,10
AV Emilia Centro	420	12,9	12,1	1,02	0,92 - 1,12
AV Romagna	313	11,5	11,4	0,96	0,85 - 1,07
Regione	1.282	11,9	11,9		

Atlante della mortalità in Emilia-Romagna 2009-2013
 Appendice

Leucemia - Femmine

Area geografica	Decessi	Tasso grezzo	Tasso standardizzato	SMR	IC 95%
Città di Piacenza	28	10,4	9,6	0,99	0,66 - 1,43
Levante	27	9,7	8,8	0,93	0,61 - 1,35
Ponente	17	8,7	8,5	0,87	0,50 - 1,39
AUSL 101 Piacenza	72	9,7	9,0	0,93	0,73 - 1,18
Parma	54	9,5	9,8	1,01	0,76 - 1,32
Fidenza	22	8,3	8,2	0,84	0,53 - 1,27
Valli Taro e Ceno	19	16,2	13,5	1,39	0,84 - 2,18
Sud Est	21	11,1	11,2	1,16	0,72 - 1,78
AUSL 102 Parma	116	10,2	10,1	1,04	0,86 - 1,25
Montecchio Emilia	13	8,2	9,3	0,94	0,50 - 1,61
Reggio Emilia	35	6,0	6,9	0,7	0,49 - 0,98
Guastalla	23	12,6	13,3	1,38	0,88 - 2,07
Correggio	10	7,1	8,1	0,83	0,40 - 1,53
Scandiano	17	8,4	10,7	1,08	0,63 - 1,72
Castelnuovo ne' Monti	6	6,9	5,8	0,59	0,22 - 1,29
AUSL 103 Reggio Emilia	104	7,7	8,6	0,88	0,72 - 1,07
Carpi	11	4,1	4,4	0,46	0,23 - 0,82
Mirandola	21	9,4	9,6	1	0,62 - 1,53
Modena	46	9,5	9,4	0,97	0,71 - 1,30
Sassuolo	29	9,5	11,4	1,15	0,77 - 1,65
Pavullo nel Frignano	11	10,6	9,5	1,01	0,50 - 1,81
Vignola	22	9,8	10,6	1,09	0,68 - 1,65
Castelfranco Emilia	20	10,7	12,8	1,34	0,82 - 2,07
AUSL 104 Modena	160	8,9	9,5	0,98	0,83 - 1,14
Casalecchio di Reno	27	9,5	9,6	1,01	0,67 - 1,47
Porretta Terme	16	11,0	10,8	1,1	0,63 - 1,79
San Lazzaro di Savena	21	10,7	11,5	1,16	0,72 - 1,77
Pianura Est	32	8,0	8,7	0,89	0,61 - 1,26
Pianura Ovest	29	13,9	15,2	1,57	1,05 - 2,25
Città di Bologna	122	12,0	10,4	1,06	0,88 - 1,27
AUSL 105 Bologna	247	11,0	10,5	1,08	0,95 - 1,22
Imola	39	11,5	11,7	1,2	0,86 - 1,65
AUSL 106 Imola	39	11,5	11,7	1,2	0,86 - 1,65
Ovest	20	9,9	9,9	1,02	0,62 - 1,57
Centro-Nord	61	13,0	11,0	1,14	0,87 - 1,47
Sud-Est	32	12,1	10,8	1,12	0,77 - 1,58
AUSL 109 Ferrara	113	12,1	10,7	1,11	0,92 - 1,34
Ravenna	50	9,7	9,6	0,99	0,74 - 1,31
Lugo	33	12,3	10,8	1,12	0,77 - 1,58
Faenza	27	11,9	11,4	1,16	0,77 - 1,69
AUSL 110 Ravenna	110	10,9	10,4	1,07	0,88 - 1,29
Forlì	36	7,5	7,1	0,74	0,52 - 1,02
AUSL 111 Forlì	36	7,5	7,1	0,74	0,52 - 1,02
Cesena - Valle Del Savio	25	8,3	8,2	0,85	0,55 - 1,25
Rubicone	17	7,4	9,0	0,93	0,54 - 1,49
AUSL 112 Cesena	42	7,9	8,5	0,88	0,63 - 1,19
Rimini	41	7,3	7,8	0,81	0,58 - 1,09
Riccione	28	9,7	11,1	1,13	0,75 - 1,64
AUSL 113 Rimini	69	8,1	8,9	0,91	0,71 - 1,16
AV Emilia Nord	452	9,0	9,3	0,96	0,87 - 1,05
AV Emilia Centro	399	11,3	10,7	1,1	0,99 - 1,21
AV Romagna	257	8,9	9,1	0,93	0,82 - 1,06
Regione	1.108	9,7	9,7		

Atlante della mortalità in Emilia-Romagna 2009-2013
 Appendice

Diabete - Totale

Area geografica	Decessi	Tasso grezzo	Tasso standardizzato	SMR	IC 95%
Città di Piacenza	132	25,6	24,2	0,85	0,71 - 1,01
Levante	177	32,3	29,8	1,04	0,89 - 1,21
Ponente	117	30,4	28,6	1	0,83 - 1,20
AUSL 101 Piacenza	426	29,4	27,6	0,96	0,88 - 1,06
Parma	279	25,6	27,1	0,95	0,84 - 1,06
Fidenza	180	34,7	34,2	1,2	1,03 - 1,39
Valli Taro e Ceno	96	41,3	32,7	1,15	0,93 - 1,40
Sud Est	102	27,1	27,8	0,97	0,79 - 1,18
AUSL 102 Parma	657	29,6	29,6	1,04	0,96 - 1,12
Montecchio Emilia	95	30,5	34,4	1,2	0,97 - 1,47
Reggio Emilia	249	22,0	25,6	0,9	0,79 - 1,01
Guastalla	117	32,3	35,8	1,25	1,04 - 1,50
Correggio	73	26,0	30,7	1,07	0,84 - 1,34
Scandiano	80	19,8	25,6	0,89	0,71 - 1,11
Castelnuovo ne' Monti	72	41,9	32,4	1,14	0,89 - 1,44
AUSL 103 Reggio Emilia	686	25,8	29,2	1,02	0,95 - 1,10
Carpi	119	22,7	25,7	0,9	0,74 - 1,08
Mirandola	137	31,5	33,0	1,15	0,97 - 1,36
Modena	212	22,9	22,8	0,8	0,69 - 0,91
Sassuolo	124	20,7	25,3	0,87	0,73 - 1,04
Pavullo nel Frignano	54	26,1	22,8	0,81	0,61 - 1,05
Vignola	95	21,2	22,8	0,8	0,65 - 0,98
Castelfranco Emilia	71	19,1	23,6	0,83	0,65 - 1,05
AUSL 104 Modena	812	23,1	25,0	0,87	0,81 - 0,94
Casalecchio di Reno	218	39,6	40,5	1,41	1,23 - 1,61
Porretta Terme	91	31,7	29,7	1,05	0,84 - 1,29
San Lazzaro di Savena	127	33,3	34,9	1,21	1,01 - 1,44
Pianura Est	238	30,6	32,8	1,15	1,01 - 1,30
Pianura Ovest	117	28,5	31,6	1,1	0,91 - 1,32
Città di Bologna	628	32,9	28,1	0,97	0,89 - 1,05
AUSL 105 Bologna	1.419	32,9	31,0	1,08	1,03 - 1,14
Imola	168	25,4	25,0	0,88	0,75 - 1,02
AUSL 106 Imola	168	25,4	25,0	0,88	0,75 - 1,02
Ovest	128	32,5	32,9	1,15	0,96 - 1,37
Centro-Nord	356	40,2	33,9	1,19	1,07 - 1,32
Sud-Est	203	39,7	35,4	1,24	1,07 - 1,42
AUSL 109 Ferrara	687	38,3	34,1	1,19	1,11 - 1,29
Ravenna	317	31,6	31,3	1,09	0,98 - 1,22
Lugo	144	27,8	23,8	0,82	0,69 - 0,97
Faenza	153	34,4	31,5	1,1	0,93 - 1,29
AUSL 110 Ravenna	614	31,3	29,1	1,02	0,94 - 1,10
Forlì	246	26,2	24,5	0,86	0,76 - 0,97
AUSL 111 Forlì	246	26,2	24,5	0,86	0,76 - 0,97
Cesena - Valle Del Savio	137	23,3	23,0	0,81	0,68 - 0,95
Rubicone	89	19,6	25,2	0,87	0,70 - 1,07
AUSL 112 Cesena	226	21,7	23,8	0,83	0,73 - 0,95
Rimini	271	24,7	26,9	0,93	0,83 - 1,05
Riccione	133	23,6	27,1	0,95	0,79 - 1,12
AUSL 113 Rimini	404	24,4	27,0	0,94	0,85 - 1,04
AV Emilia Nord	2.581	26,2	27,6	0,96	0,93 - 1,00
AV Emilia Centro	2.274	33,6	31,3	1,1	1,05 - 1,14
AV Romagna	1.490	26,6	26,8	0,94	0,89 - 0,98
Regione	6.345	28,6	28,6		

Diabete - Maschi

Area geografica	Decessi	Tasso grezzo	Tasso standardizzato	SMR	IC 95%
Città di Piacenza	49	19,9	20,0	0,74	0,55 - 0,98
Levante	90	33,3	31,6	1,17	0,94 - 1,44
Ponente	47	24,8	23,2	0,86	0,63 - 1,14
AUSL 101 Piacenza	186	26,3	25,4	0,94	0,81 - 1,09
Parma	128	24,6	26,7	0,99	0,82 - 1,17
Fidenza	80	31,5	32,0	1,18	0,94 - 1,47
Valli Taro e Ceno	42	36,5	29,0	1,08	0,78 - 1,46
Sud Est	44	23,6	24,3	0,9	0,65 - 1,21
AUSL 102 Parma	294	27,3	27,8	1,03	0,92 - 1,16
Montecchio Emilia	42	27,5	30,9	1,14	0,82 - 1,54
Reggio Emilia	115	20,9	24,8	0,92	0,76 - 1,10
Guastalla	47	26,2	30,2	1,12	0,82 - 1,48
Correggio	28	20,1	24,1	0,88	0,59 - 1,28
Scandiano	37	18,5	23,5	0,86	0,61 - 1,19
Castelnuovo ne' Monti	37	43,5	33,6	1,24	0,87 - 1,71
AUSL 103 Reggio Emilia	306	23,4	26,8	0,99	0,88 - 1,11
Carpi	57	22,4	25,1	0,94	0,71 - 1,22
Mirandola	69	32,5	34,8	1,29	1,00 - 1,63
Modena	102	23,1	23,2	0,86	0,70 - 1,04
Sassuolo	53	17,9	21,9	0,79	0,59 - 1,03
Pavullo nel Frignano	22	21,4	18,9	0,71	0,44 - 1,07
Vignola	50	22,4	23,7	0,88	0,65 - 1,16
Castelfranco Emilia	36	19,5	23,6	0,89	0,62 - 1,23
AUSL 104 Modena	389	22,7	24,5	0,91	0,82 - 1,00
Casalecchio di Reno	94	35,3	34,2	1,27	1,02 - 1,55
Porretta Terme	50	35,1	32,5	1,21	0,90 - 1,59
San Lazzaro di Savena	55	29,6	28,9	1,07	0,81 - 1,40
Pianura Est	118	31,1	32,4	1,2	0,99 - 1,44
Pianura Ovest	46	22,8	24,7	0,91	0,67 - 1,22
Città di Bologna	305	34,1	29,9	1,1	0,98 - 1,23
AUSL 105 Bologna	668	32,2	30,5	1,13	1,04 - 1,22
Imola	89	27,6	26,3	0,97	0,78 - 1,20
AUSL 106 Imola	89	27,6	26,3	0,97	0,78 - 1,20
Ovest	67	34,9	35,9	1,33	1,03 - 1,70
Centro-Nord	166	39,9	33,6	1,25	1,07 - 1,45
Sud-Est	87	35,1	30,9	1,14	0,91 - 1,41
AUSL 109 Ferrara	320	37,4	33,2	1,23	1,10 - 1,38
Ravenna	133	27,4	26,3	0,98	0,82 - 1,16
Lugo	63	25,1	21,6	0,79	0,60 - 1,01
Faenza	75	34,6	31,3	1,15	0,91 - 1,44
AUSL 110 Ravenna	271	28,4	26,0	0,96	0,85 - 1,08
Forlì	102	22,4	20,6	0,77	0,63 - 0,93
AUSL 111 Forlì	102	22,4	20,6	0,77	0,63 - 0,93
Cesena - Valle Del Savio	65	22,8	22,1	0,82	0,63 - 1,04
Rubicone	45	20,2	25,0	0,91	0,67 - 1,22
AUSL 112 Cesena	110	21,6	23,2	0,86	0,70 - 1,03
Rimini	105	19,8	20,9	0,77	0,63 - 0,94
Riccione	68	24,9	27,5	1,02	0,79 - 1,29
AUSL 113 Rimini	173	21,5	23,1	0,85	0,73 - 0,99
AV Emilia Nord	1.175	24,4	26,0	0,96	0,91 - 1,02
AV Emilia Centro	1.077	33,1	30,8	1,14	1,08 - 1,21
AV Romagna	656	24,1	23,7	0,88	0,81 - 0,95
Regione	2.908	27,0	27,0		

Diabete - Femmine

Area geografica	Decessi	Tasso grezzo	Tasso standardizzato	SMR	IC 95%
Città di Piacenza	83	30,7	28,2	0,94	0,75 - 1,16
Levante	87	31,3	28,1	0,94	0,75 - 1,16
Ponente	70	35,9	33,7	1,13	0,88 - 1,42
AUSL 101 Piacenza	240	32,3	29,6	0,98	0,86 - 1,12
Parma	151	26,6	27,5	0,91	0,77 - 1,07
Fidenza	100	37,8	36,4	1,21	0,98 - 1,47
Valli Taro e Ceno	54	46,1	36,2	1,21	0,91 - 1,58
Sud Est	58	30,5	31,0	1,03	0,78 - 1,33
AUSL 102 Parma	363	31,9	31,3	1,04	0,94 - 1,15
Montecchio Emilia	53	33,4	37,7	1,25	0,94 - 1,64
Reggio Emilia	134	23,1	26,4	0,88	0,73 - 1,04
Guastalla	70	38,3	41,0	1,37	1,06 - 1,73
Correggio	45	31,8	37,0	1,23	0,89 - 1,64
Scandiano	43	21,1	27,6	0,92	0,67 - 1,24
Castelnuovo ne' Monti	35	40,4	31,3	1,05	0,73 - 1,47
AUSL 103 Reggio Emilia	380	28,1	31,5	1,05	0,94 - 1,16
Carpi	62	23,1	26,2	0,86	0,66 - 1,11
Mirandola	68	30,5	31,3	1,04	0,81 - 1,32
Modena	110	22,8	22,5	0,75	0,61 - 0,90
Sassuolo	71	23,4	28,6	0,95	0,74 - 1,20
Pavullo nel Frignano	32	30,7	26,6	0,9	0,61 - 1,27
Vignola	45	20,0	21,9	0,73	0,53 - 0,97
Castelfranco Emilia	35	18,8	23,7	0,78	0,55 - 1,09
AUSL 104 Modena	423	23,6	25,4	0,84	0,77 - 0,93
Casalecchio di Reno	124	43,6	46,4	1,54	1,28 - 1,84
Porretta Terme	41	28,3	27,1	0,9	0,65 - 1,22
San Lazzaro di Savena	72	36,8	40,5	1,35	1,06 - 1,70
Pianura Est	120	30,1	33,1	1,1	0,91 - 1,32
Pianura Ovest	71	34,1	38,0	1,27	0,99 - 1,60
Città di Bologna	323	31,9	26,3	0,87	0,77 - 0,97
AUSL 105 Bologna	751	33,4	31,6	1,05	0,97 - 1,13
Imola	79	23,3	23,7	0,79	0,63 - 0,98
AUSL 106 Imola	79	23,3	23,7	0,79	0,63 - 0,98
Ovest	61	30,2	30,0	1	0,76 - 1,28
Centro-Nord	190	40,4	34,2	1,14	0,98 - 1,31
Sud-Est	116	43,9	39,6	1,32	1,09 - 1,58
AUSL 109 Ferrara	367	39,2	34,9	1,16	1,05 - 1,29
Ravenna	184	35,6	35,9	1,2	1,03 - 1,38
Lugo	81	30,3	25,7	0,85	0,68 - 1,06
Faenza	78	34,3	31,7	1,06	0,84 - 1,32
AUSL 110 Ravenna	343	33,9	32,0	1,06	0,95 - 1,18
Forlì	144	29,8	28,2	0,94	0,79 - 1,10
AUSL 111 Forlì	144	29,8	28,2	0,94	0,79 - 1,10
Cesena - Valle Del Savio	72	23,8	23,9	0,79	0,62 - 1,00
Rubicone	44	19,1	25,4	0,83	0,60 - 1,11
AUSL 112 Cesena	116	21,8	24,4	0,81	0,67 - 0,97
Rimini	166	29,4	32,5	1,08	0,92 - 1,25
Riccione	65	22,4	26,7	0,88	0,68 - 1,12
AUSL 113 Rimini	231	27,0	30,7	1,01	0,89 - 1,15
AV Emilia Nord	1.406	28,0	29,0	0,97	0,92 - 1,02
AV Emilia Centro	1.197	34,0	31,8	1,06	1,00 - 1,12
AV Romagna	834	28,9	29,6	0,98	0,92 - 1,05
Regione	3.437	30,1	30,1		

Malattie degenerative involutive cerebrali senili e presenili - Totale

Area geografica	Decessi	Tasso grezzo	Tasso standardizzato	SMR	IC 95%
Città di Piacenza	467	90,5	85,1	1,26	1,15 - 1,38
Levante	418	76,2	69,5	1,03	0,93 - 1,13
Ponente	278	72,3	67,5	1	0,88 - 1,12
AUSL 101 Piacenza	1.163	80,3	74,5	1,1	1,04 - 1,17
Parma	558	51,3	54,0	0,79	0,73 - 0,86
Fidenza	295	56,8	55,4	0,82	0,73 - 0,92
Valli Taro e Ceno	191	82,3	64,0	0,94	0,81 - 1,09
Sud Est	238	63,2	64,8	0,96	0,84 - 1,09
AUSL 102 Parma	1.282	57,9	57,4	0,85	0,80 - 0,89
Montecchio Emilia	193	61,9	70,4	1,04	0,90 - 1,20
Reggio Emilia	450	39,8	46,3	0,68	0,62 - 0,75
Guastalla	203	56,0	62,7	0,92	0,80 - 1,06
Correggio	158	56,3	66,7	0,98	0,84 - 1,15
Scandiano	161	39,9	52,7	0,79	0,67 - 0,92
Castelnuovo ne' Monti	196	114,2	86,3	1,27	1,10 - 1,46
AUSL 103 Reggio Emilia	1.361	51,2	58,2	0,86	0,81 - 0,91
Carpi	352	67,2	78,2	1,15	1,03 - 1,28
Mirandola	418	96,0	99,8	1,48	1,34 - 1,63
Modena	810	87,7	86,5	1,28	1,19 - 1,37
Sassuolo	493	82,2	103,7	1,52	1,39 - 1,66
Pavullo nel Frignano	200	96,7	82,7	1,22	1,06 - 1,40
Vignola	410	91,4	99,8	1,47	1,33 - 1,62
Castelfranco Emilia	237	63,8	81,5	1,2	1,05 - 1,36
AUSL 104 Modena	2.920	83,2	90,5	1,34	1,29 - 1,39
Casalecchio di Reno	363	65,9	68,9	1,01	0,91 - 1,12
Porretta Terme	243	84,5	80,5	1,19	1,04 - 1,35
San Lazzaro di Savena	211	55,3	60,9	0,89	0,78 - 1,02
Pianura Est	481	61,8	67,4	1	0,91 - 1,09
Pianura Ovest	225	54,8	61,8	0,91	0,80 - 1,04
Città di Bologna	1.403	73,5	59,5	0,88	0,83 - 0,92
AUSL 105 Bologna	2.926	67,8	63,3	0,93	0,90 - 0,97
Imola	394	59,5	59,2	0,87	0,79 - 0,96
AUSL 106 Imola	394	59,5	59,2	0,87	0,79 - 0,96
Ovest	222	56,4	57,0	0,84	0,74 - 0,96
Centro-Nord	650	73,3	61,7	0,91	0,84 - 0,98
Sud-Est	386	75,4	68,2	1,01	0,91 - 1,11
AUSL 109 Ferrara	1.258	70,2	62,6	0,93	0,88 - 0,98
Ravenna	658	65,7	65,5	0,97	0,90 - 1,04
Lugo	490	94,6	77,7	1,14	1,05 - 1,25
Faenza	321	72,2	65,3	0,96	0,86 - 1,07
AUSL 110 Ravenna	1.469	74,8	69,1	1,02	0,97 - 1,07
Forlì	765	81,5	75,7	1,12	1,04 - 1,20
AUSL 111 Forlì	765	81,5	75,7	1,12	1,04 - 1,20
Cesena - Valle Del Savio	357	60,7	60,4	0,89	0,80 - 0,99
Rubicone	199	43,8	57,9	0,86	0,74 - 0,99
AUSL 112 Cesena	556	53,4	59,5	0,88	0,81 - 0,96
Rimini	636	58,1	63,9	0,94	0,87 - 1,02
Riccione	310	55,1	64,6	0,95	0,85 - 1,07
AUSL 113 Rimini	946	57,1	64,1	0,95	0,89 - 1,01
AV Emilia Nord	6.726	68,4	71,8	1,06	1,04 - 1,09
AV Emilia Centro	4.578	67,6	62,7	0,93	0,90 - 0,95
AV Romagna	3.736	66,7	67,4	0,99	0,96 - 1,03
Regione	15.040	67,7	67,7		

Malattie degenerative involutive cerebrali senili e presenili - Maschi

Area geografica	Decessi	Tasso grezzo	Tasso standardizzato	SMR	IC 95%
Città di Piacenza	139	56,5	57,5	1,17	0,99 - 1,39
Levante	144	53,2	50,5	1,03	0,87 - 1,21
Ponente	105	55,4	51,2	1,04	0,85 - 1,26
AUSL 101 Piacenza	388	54,9	53,0	1,08	0,98 - 1,19
Parma	207	39,8	43,5	0,89	0,77 - 1,02
Fidenza	101	39,7	40,1	0,82	0,67 - 0,99
Valli Taro e Ceno	74	64,4	50,1	1,02	0,80 - 1,28
Sud Est	84	45,0	46,6	0,95	0,76 - 1,18
AUSL 102 Parma	466	43,3	44,2	0,9	0,82 - 0,99
Montecchio Emilia	66	43,2	49,0	1	0,77 - 1,27
Reggio Emilia	157	28,5	34,3	0,7	0,59 - 0,82
Guastalla	74	41,2	48,9	0,99	0,78 - 1,25
Correggio	49	35,1	42,1	0,86	0,64 - 1,14
Scandiano	67	33,5	43,8	0,9	0,70 - 1,14
Castelnuovo ne' Monti	76	89,4	65,7	1,32	1,04 - 1,66
AUSL 103 Reggio Emilia	489	37,4	43,2	0,88	0,81 - 0,97
Carpi	133	52,2	62,0	1,26	1,05 - 1,49
Mirandola	119	56,0	60,5	1,23	1,02 - 1,47
Modena	267	60,4	60,5	1,23	1,09 - 1,39
Sassuolo	154	52,1	65,5	1,32	1,12 - 1,55
Pavullo nel Frignano	68	66,2	56,0	1,15	0,89 - 1,46
Vignola	153	68,5	72,6	1,48	1,26 - 1,73
Castelfranco Emilia	70	37,8	47,6	0,97	0,75 - 1,22
AUSL 104 Modena	964	56,2	61,5	1,25	1,17 - 1,33
Casalecchio di Reno	121	45,4	44,5	0,91	0,75 - 1,08
Porretta Terme	81	56,8	53,1	1,08	0,86 - 1,35
San Lazzaro di Savena	72	38,7	39,5	0,8	0,63 - 1,01
Pianura Est	191	50,3	52,9	1,08	0,93 - 1,24
Pianura Ovest	89	44,0	48,5	0,99	0,79 - 1,22
Città di Bologna	504	56,3	47,1	0,96	0,88 - 1,05
AUSL 105 Bologna	1.058	51,1	47,6	0,97	0,91 - 1,03
Imola	141	43,6	41,2	0,84	0,70 - 0,99
AUSL 106 Imola	141	43,6	41,2	0,84	0,70 - 0,99
Ovest	73	38,0	39,8	0,81	0,64 - 1,02
Centro-Nord	231	55,5	47,0	0,96	0,84 - 1,09
Sud-Est	137	55,3	49,3	1,01	0,84 - 1,19
AUSL 109 Ferrara	441	51,5	46,3	0,95	0,86 - 1,04
Ravenna	236	48,6	46,5	0,95	0,83 - 1,08
Lugo	165	65,8	53,1	1,08	0,92 - 1,25
Faenza	95	43,8	38,1	0,77	0,63 - 0,95
AUSL 110 Ravenna	496	52,0	46,5	0,95	0,86 - 1,03
Forlì	261	57,2	52,2	1,06	0,94 - 1,20
AUSL 111 Forlì	261	57,2	52,2	1,06	0,94 - 1,20
Cesena - Valle Del Savio	142	49,7	48,5	0,99	0,83 - 1,17
Rubicone	83	37,2	47,6	0,97	0,78 - 1,21
AUSL 112 Cesena	225	44,2	48,2	0,98	0,86 - 1,12
Rimini	245	46,4	49,6	1,01	0,89 - 1,14
Riccione	111	40,7	45,7	0,93	0,77 - 1,13
AUSL 113 Rimini	356	44,4	48,4	0,98	0,88 - 1,09
AV Emilia Nord	2.307	48,0	51,4	1,05	1,01 - 1,09
AV Emilia Centro	1.640	50,4	46,6	0,95	0,91 - 1,00
AV Romagna	1.338	49,2	48,2	0,98	0,93 - 1,04
Regione	5.285	49,0	49,0		

Malattie degenerative involutive cerebrali senili e presenili - Femmine

Area geografica	Decessi	Tasso grezzo	Tasso standardizzato	SMR	IC 95%
Città di Piacenza	328	121,5	111,0	1,3	1,16 - 1,45
Levante	274	98,5	87,4	1,03	0,91 - 1,16
Ponente	173	88,8	82,9	0,97	0,83 - 1,13
AUSL 101 Piacenza	775	104,3	94,8	1,11	1,03 - 1,19
Parma	351	61,8	63,9	0,75	0,67 - 0,83
Fidenza	194	73,3	69,8	0,82	0,71 - 0,94
Valli Taro e Ceno	117	99,8	77,1	0,9	0,74 - 1,08
Sud Est	154	81,1	81,9	0,96	0,81 - 1,12
AUSL 102 Parma	816	71,6	69,9	0,82	0,76 - 0,88
Montecchio Emilia	127	80,0	90,6	1,06	0,88 - 1,26
Reggio Emilia	293	50,6	57,6	0,67	0,60 - 0,76
Guastalla	129	70,6	75,8	0,89	0,74 - 1,06
Correggio	109	77,1	89,8	1,05	0,86 - 1,27
Scandiano	94	46,2	61,2	0,72	0,58 - 0,88
Castelnuovo ne' Monti	120	138,5	105,8	1,24	1,03 - 1,48
AUSL 103 Reggio Emilia	872	64,5	72,2	0,85	0,79 - 0,90
Carpi	219	81,5	93,4	1,1	0,95 - 1,25
Mirandola	299	134,2	136,9	1,6	1,43 - 1,80
Modena	543	112,6	111,0	1,3	1,19 - 1,41
Sassuolo	339	111,5	139,7	1,63	1,46 - 1,82
Pavullo nel Frignano	132	126,7	107,9	1,26	1,06 - 1,50
Vignola	257	114,1	125,4	1,47	1,30 - 1,66
Castelfranco Emilia	167	89,5	113,6	1,34	1,14 - 1,55
AUSL 104 Modena	1.956	109,1	117,9	1,38	1,32 - 1,44
Casalecchio di Reno	242	85,2	91,9	1,08	0,95 - 1,22
Porretta Terme	162	111,8	106,3	1,25	1,06 - 1,46
San Lazzaro di Savena	139	71,0	81,2	0,95	0,80 - 1,12
Pianura Est	290	72,7	81,0	0,95	0,84 - 1,06
Pianura Ovest	136	65,3	74,3	0,87	0,73 - 1,03
Città di Bologna	899	88,6	71,2	0,83	0,78 - 0,89
AUSL 105 Bologna	1.868	83,2	78,1	0,91	0,87 - 0,96
Imola	253	74,7	76,1	0,89	0,79 - 1,01
AUSL 106 Imola	253	74,7	76,1	0,89	0,79 - 1,01
Ovest	149	73,8	73,3	0,86	0,73 - 1,01
Centro-Nord	419	89,2	75,5	0,89	0,80 - 0,98
Sud-Est	249	94,3	86,0	1,01	0,89 - 1,14
AUSL 109 Ferrara	817	87,3	77,9	0,92	0,85 - 0,98
Ravenna	422	81,7	83,5	0,98	0,89 - 1,08
Lugo	325	121,5	100,8	1,18	1,06 - 1,32
Faenza	226	99,3	90,9	1,07	0,93 - 1,22
AUSL 110 Ravenna	973	96,2	90,4	1,06	0,99 - 1,13
Forlì	504	104,4	97,9	1,15	1,05 - 1,25
AUSL 111 Forlì	504	104,4	97,9	1,15	1,05 - 1,25
Cesena - Valle Del Savio	215	71,1	71,7	0,84	0,73 - 0,96
Rubicone	116	50,3	67,5	0,79	0,66 - 0,95
AUSL 112 Cesena	331	62,1	70,2	0,82	0,74 - 0,92
Rimini	391	69,2	77,3	0,9	0,82 - 1,00
Riccione	199	68,6	82,4	0,97	0,84 - 1,11
AUSL 113 Rimini	590	69,0	78,9	0,92	0,85 - 1,00
AV Emilia Nord	4.419	87,9	91,1	1,07	1,04 - 1,10
AV Emilia Centro	2.938	83,5	77,9	0,91	0,88 - 0,95
AV Romagna	2.398	83,2	85,4	1	0,96 - 1,04
Regione	9.755	85,3	85,3		

Atlante della mortalità in Emilia-Romagna 2009-2013
 Appendice

Parkinson - Totale

Area geografica	Decessi	Tasso grezzo	Tasso standardizzato	SMR	IC 95%
Città di Piacenza	57	11,1	10,8	1,13	0,86 - 1,47
Levante	69	12,6	11,5	1,23	0,96 - 1,55
Ponente	47	12,2	11,4	1,2	0,88 - 1,60
AUSL 101 Piacenza	173	11,9	11,2	1,19	1,02 - 1,38
Parma	107	9,8	10,5	1,11	0,91 - 1,34
Fidenza	60	11,6	11,4	1,21	0,92 - 1,56
Valli Taro e Ceno	34	14,6	11,6	1,21	0,84 - 1,69
Sud Est	45	12,0	12,3	1,3	0,95 - 1,73
AUSL 102 Parma	246	11,1	11,1	1,18	1,04 - 1,34
Montecchio Emilia	24	7,7	8,7	0,92	0,59 - 1,37
Reggio Emilia	86	7,6	8,9	0,95	0,76 - 1,17
Guastalla	19	5,2	6,0	0,62	0,37 - 0,97
Correggio	30	10,7	12,6	1,33	0,90 - 1,90
Scandiano	32	7,9	10,3	1,1	0,75 - 1,55
Castelnuovo ne' Monti	34	19,8	15,5	1,58	1,10 - 2,21
AUSL 103 Reggio Emilia	225	8,5	9,6	1,02	0,89 - 1,16
Carpi	55	10,5	12,2	1,28	0,96 - 1,67
Mirandola	46	10,6	11,1	1,18	0,86 - 1,57
Modena	73	7,9	7,9	0,83	0,65 - 1,05
Sassuolo	36	6,0	7,4	0,78	0,55 - 1,08
Pavullo nel Frignano	26	12,6	10,7	1,16	0,76 - 1,70
Vignola	57	12,7	13,6	1,44	1,09 - 1,87
Castelfranco Emilia	29	7,8	9,8	1,03	0,69 - 1,49
AUSL 104 Modena	322	9,2	10,0	1,05	0,94 - 1,18
Casalecchio di Reno	71	12,9	13,1	1,38	1,08 - 1,74
Porretta Terme	36	12,5	11,8	1,25	0,88 - 1,73
San Lazzaro di Savena	41	10,7	11,3	1,19	0,85 - 1,61
Pianura Est	82	10,5	11,3	1,2	0,95 - 1,49
Pianura Ovest	39	9,5	10,6	1,11	0,79 - 1,52
Città di Bologna	249	13,0	11,0	1,16	1,02 - 1,31
AUSL 105 Bologna	518	12,0	11,3	1,19	1,09 - 1,30
Imola	56	8,5	8,3	0,87	0,66 - 1,14
AUSL 106 Imola	56	8,5	8,3	0,87	0,66 - 1,14
Ovest	28	7,1	7,2	0,77	0,51 - 1,11
Centro-Nord	67	7,6	6,4	0,68	0,53 - 0,86
Sud-Est	39	7,6	6,8	0,72	0,51 - 0,98
AUSL 109 Ferrara	134	7,5	6,7	0,71	0,59 - 0,84
Ravenna	67	6,7	6,6	0,69	0,54 - 0,88
Lugo	57	11,0	9,1	0,96	0,73 - 1,25
Faenza	45	10,1	9,2	0,96	0,70 - 1,29
AUSL 110 Ravenna	169	8,6	7,9	0,84	0,71 - 0,97
Forlì	65	6,9	6,4	0,68	0,53 - 0,87
AUSL 111 Forlì	65	6,9	6,4	0,68	0,53 - 0,87
Cesena - Valle Del Savio	35	6,0	5,8	0,62	0,43 - 0,86
Rubicone	12	2,6	3,3	0,36	0,19 - 0,63
AUSL 112 Cesena	47	4,5	4,9	0,52	0,39 - 0,70
Rimini	90	8,2	8,9	0,94	0,76 - 1,16
Riccione	142	9,2	10,6	1,13	0,84 - 1,48
AUSL 113 Rimini	6	8,5	9,5	1	0,85 - 1,18
AV Emilia Nord	966	9,8	10,4	1,1	1,03 - 1,17
AV Emilia Centro	708	10,5	9,7	1,03	0,96 - 1,11
AV Romagna	423	7,5	7,6	0,8	0,73 - 0,88
Regione	297	9,4	9,4		

Parkinson - Maschi

Area geografica	Decessi	Tasso grezzo	Tasso standardizzato	SMR	IC 95%
Città di Piacenza	33	13,4	13,6	1,26	0,87 - 1,77
Levante	36	13,3	12,6	1,17	0,82 - 1,62
Ponente	29	15,3	14,2	1,31	0,88 - 1,88
AUSL 101 Piacenza	98	13,9	13,4	1,24	1,00 - 1,51
Parma	58	11,1	12,2	1,13	0,85 - 1,46
Fidenza	35	13,8	13,9	1,29	0,90 - 1,80
Valli Taro e Ceno	14	12,2	9,7	0,88	0,48 - 1,48
Sud Est	29	15,5	16,2	1,49	1,00 - 2,14
AUSL 102 Parma	136	12,6	12,9	1,19	1,00 - 1,41
Montecchio Emilia	14	9,2	10,3	0,96	0,53 - 1,61
Reggio Emilia	43	7,8	9,4	0,87	0,63 - 1,17
Guastalla	9	5,0	6,1	0,54	0,25 - 1,03
Correggio	19	13,6	16,2	1,51	0,91 - 2,36
Scandiano	16	8,0	10,1	0,96	0,55 - 1,56
Castelnuovo ne' Monti	16	18,8	14,6	1,29	0,74 - 2,10
AUSL 103 Reggio Emilia	117	8,9	10,3	0,96	0,79 - 1,15
Carpi	32	12,6	14,8	1,35	0,92 - 1,91
Mirandola	22	10,4	11,2	1,03	0,65 - 1,56
Modena	36	8,2	8,2	0,76	0,53 - 1,05
Sassuolo	18	6,1	7,4	0,69	0,41 - 1,09
Pavullo nel Frignano	14	13,6	11,7	1,1	0,60 - 1,85
Vignola	34	15,2	16,2	1,49	1,04 - 2,09
Castelfranco Emilia	10	5,4	6,7	0,63	0,30 - 1,15
AUSL 104 Modena	166	9,7	10,6	0,98	0,83 - 1,14
Casalecchio di Reno	41	15,4	15,0	1,38	0,99 - 1,88
Porretta Terme	18	12,6	11,8	1,09	0,65 - 1,73
San Lazzaro di Savena	27	14,5	14,7	1,34	0,88 - 1,95
Pianura Est	59	15,5	16,4	1,51	1,15 - 1,95
Pianura Ovest	22	10,9	12,0	1,11	0,69 - 1,67
Città di Bologna	153	17,1	14,4	1,35	1,14 - 1,58
AUSL 105 Bologna	320	15,4	14,5	1,34	1,20 - 1,50
Imola	33	10,2	9,7	0,89	0,62 - 1,26
AUSL 106 Imola	33	10,2	9,7	0,89	0,62 - 1,26
Ovest	15	7,8	8,1	0,75	0,42 - 1,24
Centro-Nord	30	7,2	6,0	0,56	0,38 - 0,80
Sud-Est	21	8,5	7,5	0,69	0,43 - 1,06
AUSL 109 Ferrara	66	7,7	6,9	0,64	0,49 - 0,81
Ravenna	33	6,8	6,5	0,6	0,41 - 0,84
Lugo	29	11,6	9,4	0,88	0,59 - 1,26
Faenza	22	10,1	9,0	0,83	0,52 - 1,25
AUSL 110 Ravenna	84	8,8	7,9	0,73	0,58 - 0,91
Forlì	38	8,3	7,7	0,71	0,50 - 0,97
AUSL 111 Forlì	38	8,3	7,7	0,71	0,50 - 0,97
Cesena - Valle Del Savio	22	7,7	7,5	0,69	0,43 - 1,05
Rubicone	6	2,7	3,1	0,31	0,12 - 0,68
AUSL 112 Cesena	28	5,5	5,9	0,55	0,37 - 0,80
Rimini	49	9,3	9,9	0,91	0,68 - 1,21
Riccione	29	10,6	11,9	1,1	0,74 - 1,58
AUSL 113 Rimini	78	9,7	10,5	0,98	0,77 - 1,22
AV Emilia Nord	517	10,8	11,5	1,06	0,97 - 1,16
AV Emilia Centro	419	12,9	11,9	1,1	1,00 - 1,22
AV Romagna	228	8,4	8,2	0,76	0,67 - 0,87
Regione	1.164	10,8	10,8		

Parkinson - Femmine

Area geografica	Decessi	Tasso grezzo	Tasso standardizzato	SMR	IC 95%
Città di Piacenza	24	8,9	8,1	1	0,64 - 1,48
Levante	33	11,9	10,5	1,3	0,90 - 1,83
Ponente	18	9,2	8,7	1,06	0,63 - 1,68
AUSL 101 Piacenza	75	10,1	9,2	1,13	0,89 - 1,42
Parma	49	8,6	8,9	1,09	0,81 - 1,45
Fidenza	25	9,4	9,0	1,11	0,72 - 1,64
Valli Taro e Ceno	20	17,1	13,4	1,64	1,00 - 2,53
Sud Est	16	8,4	8,7	1,05	0,60 - 1,70
AUSL 102 Parma	110	9,7	9,5	1,16	0,95 - 1,40
Montecchio Emilia	10	6,3	7,1	0,87	0,42 - 1,61
Reggio Emilia	43	7,4	8,5	1,04	0,75 - 1,40
Guastalla	10	5,5	5,9	0,72	0,35 - 1,32
Correggio	11	7,8	9,1	1,11	0,55 - 1,98
Scandiano	16	7,9	10,4	1,28	0,73 - 2,07
Castelnuovo ne' Monti	18	20,8	16,3	1,98	1,17 - 3,13
AUSL 103 Reggio Emilia	108	8,0	9,0	1,1	0,90 - 1,33
Carpi	23	8,6	9,7	1,19	0,75 - 1,79
Mirandola	24	10,8	11,1	1,35	0,87 - 2,01
Modena	37	7,7	7,6	0,93	0,65 - 1,28
Sassuolo	18	5,9	7,3	0,9	0,53 - 1,42
Pavullo nel Frignano	12	11,5	9,8	1,23	0,64 - 2,15
Vignola	23	10,2	11,2	1,38	0,87 - 2,06
Castelfranco Emilia	19	10,2	12,8	1,58	0,95 - 2,46
AUSL 104 Modena	156	8,7	9,4	1,15	0,98 - 1,35
Casalecchio di Reno	30	10,6	11,3	1,38	0,93 - 1,97
Porretta Terme	18	12,4	11,8	1,46	0,87 - 2,31
San Lazzaro di Savena	14	7,2	8,0	0,98	0,53 - 1,64
Pianura Est	23	5,8	6,4	0,78	0,50 - 1,17
Pianura Ovest	17	8,2	9,2	1,13	0,66 - 1,80
Città di Bologna	96	9,5	7,8	0,94	0,76 - 1,15
AUSL 105 Bologna	198	8,8	8,3	1,02	0,88 - 1,17
Imola	23	6,8	6,9	0,85	0,54 - 1,27
AUSL 106 Imola	23	6,8	6,9	0,85	0,54 - 1,27
Ovest	13	6,4	6,4	0,78	0,42 - 1,34
Centro-Nord	37	7,9	6,7	0,81	0,57 - 1,12
Sud-Est	18	6,8	6,3	0,75	0,45 - 1,19
AUSL 109 Ferrara	68	7,3	6,5	0,79	0,61 - 1,00
Ravenna	34	6,6	6,6	0,82	0,56 - 1,14
Lugo	28	10,5	8,7	1,08	0,72 - 1,56
Faenza	23	10,1	9,4	1,15	0,73 - 1,72
AUSL 110 Ravenna	85	8,4	7,9	0,97	0,77 - 1,20
Forlì	27	5,6	5,3	0,65	0,43 - 0,94
AUSL 111 Forlì	27	5,6	5,3	0,65	0,43 - 0,94
Cesena - Valle Del Savio	13	4,3	4,3	0,53	0,28 - 0,90
Rubicone	6	2,6	3,4	0,42	0,15 - 0,92
AUSL 112 Cesena	19	3,6	4,0	0,49	0,29 - 0,76
Rimini	41	7,2	8,0	0,97	0,71 - 1,34
Riccione	23	7,9	9,4	1,16	0,73 - 1,74
AUSL 113 Rimini	64	7,4	8,4	1,03	0,80 - 1,33
AV Emilia Nord	449	8,9	9,3	1,14	1,03 - 1,25
AV Emilia Centro	289	8,2	7,7	0,94	0,83 - 1,05
AV Romagna	195	6,8	6,9	0,85	0,73 - 0,98
Regione	933	8,2	8,2		

Malattie del sistema circolatorio - Totale

Area geografica	Decessi	Tasso grezzo	Tasso standardizzato	SMR	IC 95%
Città di Piacenza	2.032	393,8	375,0	0,94	0,90 - 0,98
Levante	2.549	464,6	426,7	1,07	1,03 - 1,11
Ponente	1.779	462,7	432,4	1,09	1,04 - 1,14
AUSL 101 Piacenza	6.360	438,9	410,4	1,03	1,01 - 1,06
Parma	4.408	405,1	426,6	1,07	1,04 - 1,10
Fidenza	2.475	476,8	467,5	1,17	1,13 - 1,22
Valli Taro e Ceno	1.360	585,7	459,7	1,15	1,09 - 1,22
Sud Est	1.719	456,4	466,7	1,17	1,12 - 1,23
AUSL 102 Parma	9.962	449,5	447,1	1,12	1,10 - 1,15
Montecchio Emilia	1.150	369,1	417,2	1,05	0,99 - 1,11
Reggio Emilia	3.990	353,0	409,7	1,03	1,00 - 1,06
Guastalla	1.465	404,3	449,8	1,13	1,07 - 1,19
Correggio	1.003	357,1	420,4	1,06	0,99 - 1,12
Scandiano	1.394	345,3	452,8	1,13	1,08 - 1,20
Castelnuovo ne' Monti	908	528,9	405,8	1,01	0,95 - 1,08
AUSL 103 Reggio Emilia	9.910	372,5	422,1	1,06	1,04 - 1,08
Carpi	1.963	374,9	430,8	1,08	1,03 - 1,13
Mirandola	1.836	421,6	440,9	1,11	1,06 - 1,16
Modena	3.401	368,1	364,8	0,92	0,89 - 0,95
Sassuolo	1.850	308,6	378,9	0,95	0,91 - 1,00
Pavullo nel Frignano	988	477,5	413,7	1,04	0,97 - 1,10
Vignola	1.626	362,4	392,4	0,99	0,94 - 1,03
Castelfranco Emilia	1.105	297,4	372,6	0,94	0,88 - 1,00
AUSL 104 Modena	12.769	363,8	393,8	0,99	0,97 - 1,01
Casalecchio di Reno	2.083	378,2	389,5	0,98	0,94 - 1,02
Porretta Terme	1.319	458,8	433,6	1,09	1,03 - 1,15
San Lazzaro di Savena	1.295	339,2	365,6	0,91	0,86 - 0,96
Pianura Est	2.617	336,2	363,6	0,91	0,88 - 0,95
Pianura Ovest	1.424	347,0	387,3	0,97	0,92 - 1,02
Città di Bologna	8.357	437,6	361,3	0,91	0,89 - 0,93
AUSL 105 Bologna	17.095	395,8	371,5	0,93	0,92 - 0,95
Imola	2.473	373,6	368,8	0,93	0,89 - 0,97
AUSL 106 Imola	2.473	373,6	368,8	0,93	0,89 - 0,97
Ovest	1.646	417,9	423,3	1,06	1,01 - 1,12
Centro-Nord	4.634	522,8	442,0	1,11	1,08 - 1,14
Sud-Est	2.502	488,7	440,2	1,11	1,06 - 1,15
AUSL 109 Ferrara	8.782	490,0	438,0	1,1	1,08 - 1,12
Ravenna	3.670	366,3	364,3	0,91	0,88 - 0,94
Lugo	2.613	504,2	418,1	1,05	1,01 - 1,09
Faenza	1.846	415,4	375,2	0,94	0,90 - 0,99
AUSL 110 Ravenna	8.129	413,8	382,5	0,96	0,94 - 0,98
Forlì	4.137	440,5	410,4	1,03	1,00 - 1,06
AUSL 111 Forlì	4.137	440,5	410,4	1,03	1,00 - 1,06
Cesena - Valle Del Savio	2.323	395,1	392,5	0,99	0,95 - 1,03
Rubicone	1.253	276,0	357,8	0,9	0,85 - 0,95
AUSL 112 Cesena	3.576	343,2	379,9	0,95	0,92 - 0,99
Rimini	3.423	312,9	340,6	0,86	0,83 - 0,88
Riccione	1.766	313,8	363,7	0,91	0,87 - 0,96
AUSL 113 Rimini	5.189	313,2	348,2	0,87	0,85 - 0,90
AV Emilia Nord	39.001	396,5	416,3	1,05	1,04 - 1,06
AV Emilia Centro	28.350	418,6	389,7	0,98	0,97 - 0,99
AV Romagna	21.031	375,4	378,0	0,95	0,94 - 0,96
Regione	88.382	397,9	397,9		

Malattie del sistema circolatorio - Maschi

Area geografica	Decessi	Tasso grezzo	Tasso standardizzato	SMR	IC 95%
Città di Piacenza	811	329,7	333,3	0,95	0,89 - 1,02
Levante	1.104	408,1	387,4	1,11	1,04 - 1,17
Ponente	821	432,8	402,5	1,15	1,07 - 1,23
AUSL 101 Piacenza	2.736	387,4	373,7	1,07	1,03 - 1,11
Parma	1.811	347,9	378,0	1,08	1,03 - 1,13
Fidenza	1.056	415,2	420,5	1,2	1,13 - 1,27
Valli Taro e Ceno	591	514,0	406,5	1,16	1,07 - 1,26
Sud Est	677	362,7	373,9	1,07	0,99 - 1,15
AUSL 102 Parma	4.135	384,1	391,4	1,12	1,08 - 1,15
Montecchio Emilia	487	318,8	359,3	1,02	0,93 - 1,12
Reggio Emilia	1.679	304,7	363,0	1,04	0,99 - 1,09
Guastalla	622	346,5	401,8	1,15	1,06 - 1,24
Correggio	432	309,8	368,5	1,05	0,96 - 1,16
Scandiano	612	305,8	393,5	1,12	1,03 - 1,21
Castelnuovo ne' Monti	390	458,5	347,7	0,98	0,89 - 1,08
AUSL 103 Reggio Emilia	4.222	322,8	370,4	1,06	1,03 - 1,09
Carpi	817	320,6	371,2	1,06	0,99 - 1,13
Mirandola	847	398,4	427,7	1,22	1,14 - 1,31
Modena	1.426	322,7	323,6	0,92	0,88 - 0,97
Sassuolo	827	279,9	339,5	0,97	0,90 - 1,04
Pavullo nel Frignano	426	414,5	362,2	1,03	0,93 - 1,13
Vignola	729	326,2	345,1	0,98	0,91 - 1,06
Castelfranco Emilia	534	288,6	356,1	1,02	0,93 - 1,11
AUSL 104 Modena	5.606	326,7	354,4	1,01	0,99 - 1,04
Casalecchio di Reno	916	343,5	335,2	0,96	0,90 - 1,02
Porretta Terme	606	424,9	395,6	1,13	1,04 - 1,22
San Lazzaro di Savena	548	294,8	294,7	0,84	0,77 - 0,91
Pianura Est	1.147	302,1	315,5	0,9	0,85 - 0,95
Pianura Ovest	606	299,8	326,6	0,93	0,86 - 1,01
Città di Bologna	3.356	374,7	321,4	0,92	0,89 - 0,95
AUSL 105 Bologna	7.179	346,4	325,4	0,93	0,91 - 0,95
Imola	1.128	349,2	330,8	0,94	0,89 - 1,00
AUSL 106 Imola	1.128	349,2	330,8	0,94	0,89 - 1,00
Ovest	751	391,0	405,4	1,16	1,08 - 1,25
Centro-Nord	1.872	449,4	382,1	1,09	1,04 - 1,14
Sud-Est	1.107	446,8	396,1	1,13	1,07 - 1,20
AUSL 109 Ferrara	3.730	435,6	390,8	1,12	1,08 - 1,15
Ravenna	1.594	328,4	315,2	0,9	0,86 - 0,95
Lugo	1.066	425,0	350,0	1	0,94 - 1,06
Faenza	815	375,7	330,2	0,95	0,88 - 1,01
AUSL 110 Ravenna	3.475	364,6	328,6	0,94	0,91 - 0,97
Forlì	1.766	387,1	356,0	1,02	0,97 - 1,07
AUSL 111 Forlì	1.766	387,1	356,0	1,02	0,97 - 1,07
Cesena - Valle Del Savio	982	344,0	335,4	0,96	0,90 - 1,02
Rubicone	570	255,2	319,5	0,91	0,84 - 0,99
AUSL 112 Cesena	1.552	305,0	329,4	0,94	0,89 - 0,99
Rimini	1.444	273,2	289,4	0,83	0,78 - 0,87
Riccione	783	286,9	320,0	0,91	0,85 - 0,98
AUSL 113 Rimini	2.227	277,9	299,5	0,85	0,82 - 0,89
AV Emilia Nord	16.699	347,4	370,2	1,06	1,04 - 1,07
AV Emilia Centro	12.037	370,1	343,9	0,98	0,96 - 1,00
AV Romagna	9.020	331,7	325,9	0,93	0,91 - 0,95
Regione	37.756	350,3	350,3		

Malattie del sistema circolatorio - Femmine

Area geografica	Decessi	Tasso grezzo	Tasso standardizzato	SMR	IC 95%
Città di Piacenza	1.221	452,2	414,3	0,93	0,88 - 0,99
Levante	1.445	519,4	463,8	1,05	0,99 - 1,10
Ponente	958	491,9	460,6	1,04	0,97 - 1,11
AUSL 101 Piacenza	3.624	487,8	445,0	1	0,97 - 1,04
Parma	2.597	457,4	472,5	1,07	1,03 - 1,11
Fidenza	1.419	535,9	511,9	1,16	1,10 - 1,22
Valli Taro e Ceno	769	656,1	509,8	1,15	1,07 - 1,23
Sud Est	1.042	548,4	554,3	1,25	1,18 - 1,33
AUSL 102 Parma	5.827	511,2	499,7	1,13	1,10 - 1,16
Montecchio Emilia	663	417,5	471,7	1,07	0,99 - 1,15
Reggio Emilia	2.311	399,0	453,7	1,02	0,98 - 1,07
Guastalla	843	461,1	495,1	1,12	1,04 - 1,20
Correggio	571	403,9	469,2	1,06	0,97 - 1,15
Scandiano	782	384,1	508,6	1,15	1,07 - 1,23
Castelnuovo ne' Monti	518	598,0	460,5	1,04	0,95 - 1,13
AUSL 103 Reggio Emilia	5.688	420,6	470,8	1,06	1,04 - 1,09
Carpi	1.146	426,4	487,0	1,1	1,04 - 1,16
Mirandola	989	443,8	453,4	1,02	0,96 - 1,09
Modena	1.975	409,7	403,6	0,91	0,87 - 0,95
Sassuolo	1.023	336,5	416,0	0,94	0,89 - 1,00
Pavullo nel Frignano	562	539,6	462,3	1,05	0,96 - 1,14
Vignola	897	398,3	437,0	0,99	0,92 - 1,05
Castelfranco Emilia	571	306,1	388,2	0,88	0,80 - 0,95
AUSL 104 Modena	7.163	399,4	431,0	0,97	0,95 - 1,00
Casalecchio di Reno	1.167	410,7	440,7	1	0,94 - 1,05
Porretta Terme	713	492,1	469,4	1,06	0,98 - 1,14
San Lazzaro di Savena	747	381,4	432,5	0,97	0,90 - 1,04
Pianura Est	1.470	368,7	408,9	0,92	0,88 - 0,97
Pianura Ovest	818	392,7	444,5	1	0,94 - 1,07
Città di Bologna	5.001	493,1	398,9	0,9	0,87 - 0,92
AUSL 105 Bologna	9.916	441,5	415,0	0,94	0,92 - 0,96
Imola	1.345	397,0	404,5	0,91	0,87 - 0,96
AUSL 106 Imola	1.345	397,0	404,5	0,91	0,87 - 0,96
Ovest	895	443,5	440,1	0,99	0,93 - 1,06
Centro-Nord	2.762	587,9	498,5	1,13	1,09 - 1,17
Sud-Est	1.395	528,0	481,9	1,09	1,03 - 1,15
AUSL 109 Ferrara	5.052	539,9	482,6	1,09	1,06 - 1,12
Ravenna	2.076	401,9	410,6	0,93	0,89 - 0,97
Lugo	1.547	578,4	482,3	1,09	1,04 - 1,15
Faenza	1.031	453,2	417,6	0,94	0,89 - 1,00
AUSL 110 Ravenna	4.654	460,1	433,3	0,98	0,95 - 1,01
Forlì	2.371	490,9	461,7	1,04	1,00 - 1,09
AUSL 111 Forlì	2.371	490,9	461,7	1,04	1,00 - 1,09
Cesena - Valle Del Savio	1.341	443,3	446,4	1,01	0,95 - 1,06
Rubicone	683	296,1	393,9	0,89	0,83 - 0,96
AUSL 112 Cesena	2.024	379,6	427,5	0,97	0,92 - 1,01
Rimini	1.979	350,0	388,9	0,88	0,84 - 0,92
Riccione	983	339,0	404,9	0,91	0,86 - 0,97
AUSL 113 Rimini	2.962	346,3	394,1	0,89	0,86 - 0,92
AV Emilia Nord	22.302	443,5	459,7	1,04	1,02 - 1,05
AV Emilia Centro	16.313	463,3	432,9	0,98	0,96 - 0,99
AV Romagna	12.011	416,6	427,2	0,96	0,95 - 0,98
Regione	50.626	442,8	442,8		

Malattie ipertensive - Totale

Area geografica	Decessi	Tasso grezzo	Tasso standardizzato	SMR	IC 95%
Città di Piacenza	214	41,5	38,6	0,74	0,65 - 0,85
Levante	331	60,3	55,2	1,05	0,94 - 1,17
Ponente	133	34,6	32,4	0,62	0,52 - 0,73
AUSL 101 Piacenza	678	46,8	43,5	0,83	0,77 - 0,89
Parma	300	27,6	29,0	0,55	0,49 - 0,62
Fidenza	171	32,9	32,1	0,61	0,52 - 0,71
Valli Taro e Ceno	106	45,7	35,3	0,68	0,56 - 0,82
Sud Est	122	32,4	33,2	0,63	0,53 - 0,76
AUSL 102 Parma	699	31,5	31,2	0,6	0,55 - 0,64
Montecchio Emilia	155	49,8	56,6	1,08	0,91 - 1,26
Reggio Emilia	469	41,5	48,1	0,92	0,84 - 1,00
Guastalla	111	30,6	34,3	0,65	0,54 - 0,78
Correggio	75	26,7	31,6	0,6	0,47 - 0,76
Scandiano	217	53,8	71,7	1,36	1,19 - 1,56
Castelnuovo ne' Monti	118	68,7	52,1	1	0,82 - 1,19
AUSL 103 Reggio Emilia	1.145	43,0	48,9	0,93	0,88 - 0,99
Carpi	287	54,8	63,1	1,21	1,07 - 1,36
Mirandola	304	69,8	72,7	1,39	1,24 - 1,55
Modena	677	73,3	72,3	1,38	1,28 - 1,49
Sassuolo	400	66,7	83,8	1,59	1,44 - 1,75
Pavullo nel Frignano	208	100,5	87,1	1,65	1,43 - 1,89
Vignola	341	76,0	83,0	1,59	1,42 - 1,76
Castelfranco Emilia	203	54,6	69,6	1,33	1,15 - 1,52
AUSL 104 Modena	2.420	69,0	74,9	1,43	1,37 - 1,49
Casalecchio di Reno	328	59,6	62,3	1,19	1,06 - 1,32
Porretta Terme	160	55,7	52,4	1,01	0,86 - 1,18
San Lazzaro di Savena	173	45,3	49,7	0,95	0,81 - 1,10
Pianura Est	384	49,3	53,7	1,03	0,93 - 1,14
Pianura Ovest	224	54,6	61,5	1,17	1,03 - 1,34
Città di Bologna	1.011	52,9	43,0	0,82	0,77 - 0,87
AUSL 105 Bologna	2.280	52,8	49,4	0,94	0,90 - 0,98
Imola	224	33,8	33,7	0,64	0,56 - 0,73
AUSL 106 Imola	224	33,8	33,7	0,64	0,56 - 0,73
Ovest	235	59,7	60,4	1,15	1,01 - 1,31
Centro-Nord	666	75,1	63,2	1,21	1,12 - 1,30
Sud-Est	347	67,8	61,2	1,17	1,05 - 1,30
AUSL 109 Ferrara	1.248	69,6	62,2	1,19	1,12 - 1,26
Ravenna	566	56,5	56,8	1,08	0,99 - 1,17
Lugo	200	38,6	31,7	0,61	0,53 - 0,70
Faenza	175	39,4	35,6	0,68	0,58 - 0,79
AUSL 110 Ravenna	941	47,9	44,4	0,85	0,79 - 0,90
Forlì	890	94,8	88,0	1,68	1,58 - 1,80
AUSL 111 Forlì	890	94,8	88,0	1,68	1,58 - 1,80
Cesena - Valle Del Savio	322	54,8	54,7	1,04	0,93 - 1,16
Rubicone	169	37,2	49,3	0,94	0,80 - 1,09
AUSL 112 Cesena	491	47,1	52,7	1,01	0,92 - 1,10
Rimini	437	40,0	43,8	0,84	0,76 - 0,92
Riccione	178	31,6	37,0	0,71	0,61 - 0,82
AUSL 113 Rimini	615	37,1	41,6	0,79	0,73 - 0,86
AV Emilia Nord	4.942	50,3	52,7	1,01	0,98 - 1,04
AV Emilia Centro	3.752	55,4	51,5	0,98	0,95 - 1,01
AV Romagna	2.937	52,4	53,0	1,01	0,98 - 1,05
Regione	11.631	52,4	52,4		

Malattie ipertensive - Maschi

Area geografica	Decessi	Tasso grezzo	Tasso standardizzato	SMR	IC 95%
Città di Piacenza	51	20,7	21,1	0,58	0,43 - 0,76
Levante	114	42,1	40,0	1,1	0,91 - 1,33
Ponente	46	24,3	22,4	0,62	0,45 - 0,83
AUSL 101 Piacenza	211	29,9	28,8	0,8	0,69 - 0,91
Parma	110	21,1	23,0	0,64	0,52 - 0,77
Fidenza	49	19,3	19,5	0,54	0,40 - 0,71
Valli Taro e Ceno	41	35,7	27,9	0,77	0,55 - 1,05
Sud Est	40	21,4	22,1	0,61	0,44 - 0,83
AUSL 102 Parma	240	22,3	22,7	0,63	0,55 - 0,71
Montecchio Emilia	45	29,5	33,6	0,92	0,67 - 1,23
Reggio Emilia	141	25,6	30,8	0,85	0,71 - 1,00
Guastalla	44	24,5	28,9	0,8	0,58 - 1,07
Correggio	24	17,2	20,6	0,57	0,36 - 0,85
Scandiano	74	37,0	48,4	1,33	1,05 - 1,67
Castelnuovo ne' Monti	35	41,2	29,9	0,83	0,58 - 1,16
AUSL 103 Reggio Emilia	363	27,8	32,1	0,88	0,80 - 0,98
Carpi	79	31,0	36,2	1	0,79 - 1,25
Mirandola	92	43,3	46,8	1,29	1,04 - 1,58
Modena	229	51,8	51,9	1,43	1,25 - 1,63
Sassuolo	128	43,3	54,0	1,47	1,23 - 1,75
Pavullo nel Frignano	65	63,2	54,6	1,49	1,15 - 1,90
Vignola	125	55,9	59,2	1,63	1,36 - 1,95
Castelfranco Emilia	72	38,9	48,3	1,34	1,05 - 1,68
AUSL 104 Modena	790	46,0	50,2	1,38	1,29 - 1,48
Casalecchio di Reno	111	41,6	40,8	1,13	0,93 - 1,36
Porretta Terme	75	52,6	48,9	1,35	1,06 - 1,70
San Lazzaro di Savena	58	31,2	31,5	0,87	0,66 - 1,13
Pianura Est	142	37,4	39,3	1,08	0,91 - 1,28
Pianura Ovest	70	34,6	37,8	1,05	0,82 - 1,32
Città di Bologna	328	36,6	31,2	0,85	0,76 - 0,95
AUSL 105 Bologna	784	37,8	35,4	0,98	0,91 - 1,05
Imola	75	23,2	21,9	0,6	0,48 - 0,76
AUSL 106 Imola	75	23,2	21,9	0,6	0,48 - 0,76
Ovest	83	43,2	45,1	1,25	0,99 - 1,54
Centro-Nord	230	55,2	46,9	1,3	1,13 - 1,48
Sud-Est	131	52,9	46,6	1,3	1,09 - 1,55
AUSL 109 Ferrara	444	51,9	46,5	1,29	1,17 - 1,41
Ravenna	170	35,0	33,6	0,93	0,79 - 1,08
Lugo	65	25,9	20,8	0,58	0,45 - 0,74
Faenza	60	27,7	24,1	0,66	0,51 - 0,86
AUSL 110 Ravenna	295	31,0	27,7	0,77	0,68 - 0,86
Forlì	328	71,9	65,4	1,82	1,62 - 2,02
AUSL 111 Forlì	328	71,9	65,4	1,82	1,62 - 2,02
Cesena - Valle Del Savio	100	35,0	34,2	0,94	0,77 - 1,15
Rubicone	60	26,9	34,1	0,94	0,72 - 1,21
AUSL 112 Cesena	160	31,4	34,1	0,94	0,80 - 1,10
Rimini	143	27,0	28,6	0,79	0,67 - 0,94
Riccione	72	26,4	29,5	0,82	0,64 - 1,03
AUSL 113 Rimini	215	26,8	28,9	0,8	0,70 - 0,92
AV Emilia Nord	1.604	33,4	35,7	0,98	0,94 - 1,03
AV Emilia Centro	1.303	40,1	37,2	1,02	0,97 - 1,08
AV Romagna	998	36,7	36,0	0,99	0,93 - 1,06
Regione	3.905	36,2	36,2		

Malattie ipertensive - Femmine

Area geografica	Decessi	Tasso grezzo	Tasso standardizzato	SMR	IC 95%
Città di Piacenza	132	25,6	24,2	0,85	0,71 - 1,01
Levante	177	32,3	29,8	1,04	0,89 - 1,21
Ponente	117	30,4	28,6	1	0,83 - 1,20
AUSL 101 Piacenza	426	29,4	27,6	0,96	0,88 - 1,06
Parma	279	25,6	27,1	0,95	0,84 - 1,06
Fidenza	180	34,7	34,2	1,2	1,03 - 1,39
Valli Taro e Ceno	96	41,3	32,7	1,15	0,93 - 1,40
Sud Est	102	27,1	27,8	0,97	0,79 - 1,18
AUSL 102 Parma	657	29,6	29,6	1,04	0,96 - 1,12
Montecchio Emilia	95	30,5	34,4	1,2	0,97 - 1,47
Reggio Emilia	249	22,0	25,6	0,9	0,79 - 1,01
Guastalla	117	32,3	35,8	1,25	1,04 - 1,50
Correggio	73	26,0	30,7	1,07	0,84 - 1,34
Scandiano	80	19,8	25,6	0,89	0,71 - 1,11
Castelnuovo ne' Monti	72	41,9	32,4	1,14	0,89 - 1,44
AUSL 103 Reggio Emilia	686	25,8	29,2	1,02	0,95 - 1,10
Carpi	119	22,7	25,7	0,9	0,74 - 1,08
Mirandola	137	31,5	33,0	1,15	0,97 - 1,36
Modena	212	22,9	22,8	0,8	0,69 - 0,91
Sassuolo	124	20,7	25,3	0,87	0,73 - 1,04
Pavullo nel Frignano	54	26,1	22,8	0,81	0,61 - 1,05
Vignola	95	21,2	22,8	0,8	0,65 - 0,98
Castelfranco Emilia	71	19,1	23,6	0,83	0,65 - 1,05
AUSL 104 Modena	812	23,1	25,0	0,87	0,81 - 0,94
Casalecchio di Reno	218	39,6	40,5	1,41	1,23 - 1,61
Porretta Terme	91	31,7	29,7	1,05	0,84 - 1,29
San Lazzaro di Savena	127	33,3	34,9	1,21	1,01 - 1,44
Pianura Est	238	30,6	32,8	1,15	1,01 - 1,30
Pianura Ovest	117	28,5	31,6	1,1	0,91 - 1,32
Città di Bologna	628	32,9	28,1	0,97	0,89 - 1,05
AUSL 105 Bologna	1.419	32,9	31,0	1,08	1,03 - 1,14
Imola	168	25,4	25,0	0,88	0,75 - 1,02
AUSL 106 Imola	168	25,4	25,0	0,88	0,75 - 1,02
Ovest	128	32,5	32,9	1,15	0,96 - 1,37
Centro-Nord	356	40,2	33,9	1,19	1,07 - 1,32
Sud-Est	203	39,7	35,4	1,24	1,07 - 1,42
AUSL 109 Ferrara	687	38,3	34,1	1,19	1,11 - 1,29
Ravenna	317	31,6	31,3	1,09	0,98 - 1,22
Lugo	144	27,8	23,8	0,82	0,69 - 0,97
Faenza	153	34,4	31,5	1,1	0,93 - 1,29
AUSL 110 Ravenna	614	31,3	29,1	1,02	0,94 - 1,10
Forlì	246	26,2	24,5	0,86	0,76 - 0,97
AUSL 111 Forlì	246	26,2	24,5	0,86	0,76 - 0,97
Cesena - Valle Del Savio	137	23,3	23,0	0,81	0,68 - 0,95
Rubicone	89	19,6	25,2	0,87	0,70 - 1,07
AUSL 112 Cesena	226	21,7	23,8	0,83	0,73 - 0,95
Rimini	295	24,7	26,9	0,93	0,83 - 1,05
Riccione	133	23,6	27,1	0,95	0,79 - 1,12
AUSL 113 Rimini	401	24,4	27,0	0,94	0,85 - 1,04
AV Emilia Nord	2.581	26,2	27,6	0,96	0,93 - 1,00
AV Emilia Centro	2.274	33,6	31,3	1,1	1,05 - 1,14
AV Romagna	1.940	26,6	26,8	0,94	0,89 - 0,98
Regione	7.727	28,6	28,6		

Cardiopatie ischemiche, escluso l'infarto - Totale

Area geografica	Decessi	Tasso grezzo	Tasso standardizzato	SMR	IC 95%
Città di Piacenza	331	64,2	61,6	0,76	0,68 - 0,85
Levante	529	96,4	88,6	1,09	1,00 - 1,19
Ponente	305	79,3	74,0	0,91	0,81 - 1,02
AUSL 101 Piacenza	1.165	80,4	75,2	0,93	0,88 - 0,98
Parma	837	76,9	81,4	1,01	0,94 - 1,08
Fidenza	433	83,4	82,0	1,01	0,92 - 1,11
Valli Taro e Ceno	211	90,9	71,4	0,87	0,76 - 1,00
Sud Est	321	85,2	87,0	1,07	0,96 - 1,20
AUSL 102 Parma	1.802	81,3	81,0	1	0,96 - 1,05
Montecchio Emilia	195	62,6	70,8	0,87	0,76 - 1,01
Reggio Emilia	847	74,9	87,3	1,08	1,01 - 1,15
Guastalla	209	57,7	64,4	0,8	0,69 - 0,91
Correggio	180	64,1	75,7	0,93	0,80 - 1,08
Scandiano	263	65,1	85,3	1,06	0,93 - 1,19
Castelnuovo ne' Monti	123	71,7	54,8	0,67	0,56 - 0,80
AUSL 103 Reggio Emilia	1.817	68,3	77,5	0,96	0,91 - 1,00
Carpi	443	84,6	97,5	1,21	1,10 - 1,32
Mirandola	448	102,9	107,9	1,33	1,21 - 1,46
Modena	742	80,3	79,8	0,99	0,92 - 1,06
Sassuolo	316	52,7	64,8	0,8	0,72 - 0,90
Pavullo nel Frignano	187	90,4	77,7	0,96	0,83 - 1,11
Vignola	318	70,9	76,3	0,94	0,84 - 1,05
Castelfranco Emilia	274	73,7	92,2	1,15	1,01 - 1,29
AUSL 104 Modena	2.728	77,7	84,2	1,04	1,00 - 1,08
Casalecchio di Reno	458	83,2	85,2	1,06	0,96 - 1,16
Porretta Terme	343	119,3	113,0	1,39	1,25 - 1,54
San Lazzaro di Savena	270	70,7	76,3	0,93	0,83 - 1,05
Pianura Est	482	61,9	66,7	0,83	0,75 - 0,90
Pianura Ovest	311	75,8	84,7	1,04	0,93 - 1,17
Città di Bologna	1.854	97,1	80,2	0,99	0,95 - 1,04
AUSL 105 Bologna	3.718	86,1	80,8	1	0,97 - 1,03
Imola	536	81,0	79,6	0,98	0,90 - 1,07
AUSL 106 Imola	536	81,0	79,6	0,98	0,90 - 1,07
Ovest	367	93,2	94,6	1,17	1,05 - 1,30
Centro-Nord	1.031	116,3	98,7	1,22	1,15 - 1,30
Sud-Est	498	97,3	87,7	1,09	0,99 - 1,19
AUSL 109 Ferrara	1.896	105,8	94,8	1,17	1,12 - 1,23
Ravenna	921	91,9	91,2	1,13	1,05 - 1,20
Lugo	439	84,7	69,5	0,86	0,78 - 0,95
Faenza	327	73,6	66,0	0,82	0,73 - 0,91
AUSL 110 Ravenna	1.687	85,9	79,0	0,98	0,93 - 1,02
Forlì	1.051	111,9	104,0	1,29	1,21 - 1,37
AUSL 111 Forlì	1.051	111,9	104,0	1,29	1,21 - 1,37
Cesena - Valle Del Savio	435	74,0	73,4	0,91	0,82 - 1,00
Rubicone	259	57,1	74,8	0,92	0,81 - 1,04
AUSL 112 Cesena	694	66,6	73,9	0,91	0,84 - 0,98
Rimini	607	55,5	60,6	0,75	0,69 - 0,81
Riccione	264	46,9	54,5	0,67	0,59 - 0,76
AUSL 113 Rimini	871	52,6	58,6	0,72	0,68 - 0,77
AV Emilia Nord	7.512	76,4	80,3	0,99	0,97 - 1,02
AV Emilia Centro	6.150	90,8	84,5	1,04	1,02 - 1,07
AV Romagna	4.303	76,8	77,2	0,95	0,93 - 0,98
Regione	17.965	80,9	80,9		

Cardiopatie ischemiche, escluso l'infarto - Maschi

Area geografica	Decessi	Tasso grezzo	Tasso standardizzato	SMR	IC 95%
Città di Piacenza	157	63,8	64,6	0,81	0,69 - 0,95
Levante	254	93,9	89,1	1,11	0,98 - 1,26
Ponente	139	73,3	68,0	0,85	0,71 - 1,00
AUSL 101 Piacenza	550	77,9	75,1	0,94	0,86 - 1,02
Parma	385	74,0	80,4	1,01	0,91 - 1,11
Fidenza	220	86,5	87,6	1,09	0,95 - 1,25
Valli Taro e Ceno	90	78,3	62,0	0,77	0,62 - 0,95
Sud Est	123	65,9	67,8	0,85	0,71 - 1,01
AUSL 102 Parma	818	76,0	77,4	0,97	0,90 - 1,04
Montecchio Emilia	90	58,9	66,6	0,83	0,67 - 1,02
Reggio Emilia	397	72,1	86,3	1,08	0,97 - 1,19
Guastalla	100	55,7	64,8	0,81	0,66 - 0,99
Correggio	85	61,0	73,1	0,91	0,73 - 1,12
Scandiano	126	63,0	81,0	1,02	0,85 - 1,21
Castelnuovo ne' Monti	58	68,2	51,6	0,63	0,48 - 0,82
AUSL 103 Reggio Emilia	856	65,4	75,4	0,94	0,88 - 1,01
Carpi	211	82,8	95,9	1,2	1,04 - 1,38
Mirandola	238	111,9	120,3	1,5	1,32 - 1,71
Modena	354	80,1	80,3	1	0,90 - 1,11
Sassuolo	182	61,6	75,3	0,94	0,81 - 1,09
Pavullo nel Frignano	98	95,4	83,2	1,03	0,83 - 1,25
Vignola	164	73,4	77,7	0,97	0,83 - 1,13
Castelfranco Emilia	156	84,3	104,4	1,31	1,11 - 1,53
AUSL 104 Modena	1.403	81,8	88,9	1,11	1,05 - 1,17
Casalecchio di Reno	234	87,8	85,7	1,07	0,94 - 1,22
Porretta Terme	160	112,2	104,8	1,31	1,11 - 1,52
San Lazzaro di Savena	121	65,1	65,0	0,82	0,68 - 0,98
Pianura Est	260	68,5	71,7	0,9	0,79 - 1,01
Pianura Ovest	147	72,7	79,8	0,99	0,84 - 1,17
Città di Bologna	864	96,5	82,2	1,03	0,96 - 1,10
AUSL 105 Bologna	1.786	86,2	80,7	1,01	0,96 - 1,06
Imola	260	80,5	76,0	0,95	0,84 - 1,07
AUSL 106 Imola	260	80,5	76,0	0,95	0,84 - 1,07
Ovest	189	98,4	102,1	1,28	1,10 - 1,48
Centro-Nord	444	106,6	90,7	1,13	1,03 - 1,24
Sud-Est	247	99,7	88,5	1,11	0,97 - 1,25
AUSL 109 Ferrara	880	102,8	92,2	1,15	1,08 - 1,23
Ravenna	458	94,4	90,6	1,13	1,03 - 1,24
Lugo	211	84,1	68,0	0,86	0,75 - 0,98
Faenza	179	82,5	72,2	0,9	0,78 - 1,05
AUSL 110 Ravenna	848	89,0	79,9	1	0,93 - 1,07
Forlì	452	99,1	90,9	1,14	1,03 - 1,25
AUSL 111 Forlì	452	99,1	90,9	1,14	1,03 - 1,25
Cesena - Valle Del Savio	218	76,4	74,5	0,93	0,81 - 1,06
Rubicone	141	63,1	81,0	0,99	0,84 - 1,17
AUSL 112 Cesena	359	70,6	76,8	0,95	0,86 - 1,06
Rimini	290	54,8	58,3	0,73	0,65 - 0,82
Riccione	127	46,5	52,2	0,65	0,54 - 0,77
AUSL 113 Rimini	417	52,0	56,3	0,7	0,64 - 0,77
AV Emilia Nord	3.627	75,5	80,5	1,01	0,97 - 1,04
AV Emilia Centro	2.926	90,0	83,5	1,04	1,01 - 1,08
AV Romagna	276	76,3	74,9	0,94	0,90 - 0,98
Regione	8.629	80,1	80,1		

Cardiopatie ischemiche, escluso l'infarto - Femmine

Area geografica	Decessi	Tasso grezzo	Tasso standardizzato	SMR	IC 95%
Città di Piacenza	174	64,4	58,9	0,72	0,62 - 0,84
Levante	275	98,9	88,1	1,08	0,95 - 1,21
Ponente	166	85,2	79,6	0,97	0,83 - 1,13
AUSL 101 Piacenza	615	82,8	75,3	0,92	0,85 - 1,00
Parma	452	79,6	82,2	1,01	0,92 - 1,10
Fidenza	213	80,4	76,7	0,94	0,82 - 1,07
Valli Taro e Ceno	121	103,2	80,3	0,97	0,81 - 1,16
Sud Est	198	104,2	105,0	1,29	1,11 - 1,48
AUSL 102 Parma	984	86,3	84,3	1,03	0,97 - 1,10
Montecchio Emilia	105	66,1	74,8	0,92	0,75 - 1,11
Reggio Emilia	450	77,7	88,2	1,08	0,98 - 1,19
Guastalla	109	59,6	64,0	0,78	0,64 - 0,95
Correggio	95	67,2	78,2	0,96	0,77 - 1,17
Scandiano	137	67,3	89,3	1,09	0,92 - 1,29
Castelnuovo ne' Monti	65	75,0	57,8	0,7	0,54 - 0,90
AUSL 103 Reggio Emilia	961	71,1	79,5	0,97	0,91 - 1,04
Carpi	232	86,3	99,0	1,21	1,06 - 1,38
Mirandola	210	94,2	96,2	1,18	1,02 - 1,35
Modena	388	80,5	79,3	0,97	0,88 - 1,07
Sassuolo	134	44,1	54,8	0,67	0,56 - 0,80
Pavullo nel Frignano	89	85,5	72,4	0,89	0,72 - 1,10
Vignola	154	68,4	75,1	0,92	0,78 - 1,08
Castelfranco Emilia	118	63,3	80,6	0,98	0,81 - 1,18
AUSL 104 Modena	1.325	73,9	79,8	0,98	0,93 - 1,03
Casalecchio di Reno	224	78,8	84,7	1,04	0,91 - 1,19
Porretta Terme	183	126,3	120,7	1,47	1,27 - 1,70
San Lazzaro di Savena	149	76,1	86,9	1,06	0,90 - 1,24
Pianura Est	222	55,7	61,9	0,76	0,66 - 0,86
Pianura Ovest	164	78,7	89,2	1,09	0,93 - 1,27
Città di Bologna	990	97,6	78,4	0,96	0,90 - 1,02
AUSL 105 Bologna	1.932	86,0	80,8	0,99	0,95 - 1,03
Imola	276	81,5	83,1	1,02	0,90 - 1,14
AUSL 106 Imola	276	81,5	83,1	1,02	0,90 - 1,14
Ovest	178	88,2	87,5	1,07	0,92 - 1,24
Centro-Nord	587	125,0	106,2	1,3	1,20 - 1,41
Sud-Est	251	95,0	86,9	1,06	0,94 - 1,20
AUSL 109 Ferrara	1.016	108,6	97,2	1,19	1,12 - 1,27
Ravenna	463	89,6	91,8	1,12	1,02 - 1,23
Lugo	228	85,3	70,9	0,87	0,76 - 0,99
Faenza	148	65,1	60,1	0,73	0,62 - 0,86
AUSL 110 Ravenna	839	82,9	78,1	0,96	0,89 - 1,02
Forlì	599	124,0	116,4	1,43	1,31 - 1,55
AUSL 111 Forlì	599	124,0	116,4	1,43	1,31 - 1,55
Cesena - Valle Del Savio	217	71,7	72,3	0,89	0,77 - 1,01
Rubicone	118	51,2	69,0	0,84	0,70 - 1,01
AUSL 112 Cesena	335	62,8	71,1	0,87	0,78 - 0,97
Rimini	318	56,2	62,8	0,77	0,69 - 0,86
Riccione	137	47,3	56,7	0,69	0,58 - 0,82
AUSL 113 Rimini	455	53,2	60,8	0,74	0,68 - 0,82
AV Emilia Nord	3.885	77,3	80,1	0,98	0,95 - 1,01
AV Emilia Centro	3.224	91,6	85,5	1,05	1,01 - 1,08
AV Romagna	2.228	77,3	79,3	0,97	0,93 - 1,01
Regione	9.337	81,7	81,7		

Infarto miocardico acuto - Totale

Area geografica	Decessi	Tasso grezzo	Tasso standardizzato	SMR	IC 95%
Città di Piacenza	301	58,3	56,3	1,02	0,91 - 1,15
Levante	409	74,5	68,9	1,26	1,14 - 1,38
Ponente	285	74,1	69,6	1,26	1,12 - 1,42
AUSL 101 Piacenza	995	68,7	64,7	1,18	1,11 - 1,25
Parma	614	56,4	59,8	1,09	1,00 - 1,18
Fidenza	430	82,8	81,7	1,49	1,35 - 1,64
Valli Taro e Ceno	260	112,0	88,7	1,63	1,43 - 1,84
Sud Est	242	64,3	65,7	1,19	1,05 - 1,35
AUSL 102 Parma	1.546	69,8	69,8	1,27	1,21 - 1,34
Montecchio Emilia	125	40,1	44,9	0,82	0,68 - 0,97
Reggio Emilia	561	49,6	57,3	1,05	0,96 - 1,14
Guastalla	204	56,3	62,4	1,14	0,99 - 1,30
Correggio	127	45,2	52,8	0,96	0,80 - 1,14
Scandiano	155	38,4	47,8	0,89	0,75 - 1,04
Castelnuovo ne' Monti	112	65,2	52,6	0,93	0,76 - 1,11
AUSL 103 Reggio Emilia	1.284	48,3	54,3	0,99	0,94 - 1,05
Carpi	263	50,2	56,7	1,03	0,91 - 1,16
Mirandola	227	52,1	54,6	0,99	0,87 - 1,13
Modena	425	46,0	45,9	0,84	0,76 - 0,92
Sassuolo	258	43,0	51,0	0,94	0,83 - 1,06
Pavullo nel Frignano	125	60,4	52,9	0,97	0,81 - 1,15
Vignola	207	46,1	49,2	0,9	0,78 - 1,03
Castelfranco Emilia	127	34,2	41,5	0,77	0,64 - 0,91
AUSL 104 Modena	1.632	46,5	50,0	0,91	0,87 - 0,96
Casalecchio di Reno	266	48,3	48,9	0,89	0,79 - 1,00
Porretta Terme	176	61,2	57,4	1,05	0,90 - 1,21
San Lazzaro di Savena	194	50,8	53,3	0,96	0,83 - 1,10
Pianura Est	367	47,2	50,4	0,91	0,82 - 1,01
Pianura Ovest	192	46,8	51,4	0,93	0,81 - 1,08
Città di Bologna	1.139	59,6	50,8	0,93	0,87 - 0,98
AUSL 105 Bologna	2.334	54,0	51,1	0,93	0,89 - 0,97
Imola	343	51,8	51,0	0,93	0,83 - 1,03
AUSL 106 Imola	343	51,8	51,0	0,93	0,83 - 1,03
Ovest	258	65,5	66,1	1,21	1,06 - 1,36
Centro-Nord	560	63,2	53,7	0,98	0,90 - 1,07
Sud-Est	304	59,4	53,1	0,97	0,86 - 1,08
AUSL 109 Ferrara	1.122	62,6	55,9	1,02	0,96 - 1,08
Ravenna	439	43,8	43,1	0,79	0,72 - 0,86
Lugo	533	102,9	87,2	1,59	1,46 - 1,73
Faenza	226	50,9	46,4	0,85	0,74 - 0,96
AUSL 110 Ravenna	1.198	61,0	56,7	1,03	0,98 - 1,09
Forlì	500	53,2	50,0	0,91	0,83 - 0,99
AUSL 111 Forlì	500	53,2	50,0	0,91	0,83 - 0,99
Cesena - Valle Del Savio	285	48,5	47,8	0,87	0,77 - 0,98
Rubicone	142	31,3	38,3	0,71	0,60 - 0,84
AUSL 112 Cesena	427	41,0	44,4	0,81	0,74 - 0,89
Rimini	545	49,8	53,7	0,98	0,90 - 1,06
Riccione	266	47,3	54,0	0,98	0,86 - 1,10
AUSL 113 Rimini	811	48,9	53,8	0,98	0,91 - 1,05
AV Emilia Nord	5.457	55,5	58,2	1,06	1,03 - 1,09
AV Emilia Centro	3.799	56,1	52,5	0,96	0,93 - 0,99
AV Romagna	2.936	52,4	52,6	0,96	0,92 - 0,99
Regione	12.192	54,9	54,9		

Infarto miocardico acuto - Maschi

Area geografica	Decessi	Tasso grezzo	Tasso standardizzato	SMR	IC 95%
Città di Piacenza	163	66,3	66,4	1,1	0,93 - 1,28
Levante	212	78,4	74,4	1,23	1,07 - 1,40
Ponente	162	85,4	80,3	1,32	1,12 - 1,53
AUSL 101 Piacenza	537	76,0	73,3	1,21	1,11 - 1,31
Parma	317	60,9	65,8	1,08	0,97 - 1,21
Fidenza	212	83,4	84,7	1,39	1,21 - 1,59
Valli Taro e Ceno	150	130,5	104,4	1,74	1,47 - 2,04
Sud Est	128	68,6	70,5	1,16	0,96 - 1,37
AUSL 102 Parma	807	75,0	76,4	1,26	1,17 - 1,35
Montecchio Emilia	69	45,2	50,5	0,83	0,64 - 1,05
Reggio Emilia	286	51,9	60,7	1	0,89 - 1,13
Guastalla	118	65,7	75,0	1,24	1,02 - 1,48
Correggio	70	50,2	59,2	0,97	0,76 - 1,23
Scandiano	93	46,5	56,1	0,95	0,76 - 1,16
Castelnuovo ne' Monti	61	71,7	58,8	0,92	0,71 - 1,18
AUSL 103 Reggio Emilia	697	53,3	60,3	1	0,92 - 1,07
Carpi	148	58,1	65,6	1,07	0,91 - 1,26
Mirandola	130	61,1	65,3	1,08	0,90 - 1,28
Modena	227	51,4	51,6	0,85	0,74 - 0,97
Sassuolo	141	47,7	55,3	0,92	0,78 - 1,09
Pavullo nel Frignano	74	72,0	64,4	1,06	0,83 - 1,33
Vignola	126	56,4	59,5	0,98	0,81 - 1,16
Castelfranco Emilia	83	44,9	54,3	0,9	0,71 - 1,11
AUSL 104 Modena	929	54,1	58,2	0,96	0,90 - 1,02
Casalecchio di Reno	149	55,9	54,2	0,89	0,75 - 1,05
Porretta Terme	100	70,1	64,9	1,07	0,87 - 1,30
San Lazzaro di Savena	100	53,8	53,2	0,87	0,70 - 1,05
Pianura Est	182	47,9	49,6	0,82	0,70 - 0,94
Pianura Ovest	102	50,5	54,2	0,89	0,73 - 1,08
Città di Bologna	575	64,2	56,5	0,93	0,86 - 1,01
AUSL 105 Bologna	1.208	58,3	55,2	0,91	0,86 - 0,96
Imola	185	57,3	54,9	0,9	0,78 - 1,04
AUSL 106 Imola	185	57,3	54,9	0,9	0,78 - 1,04
Ovest	140	72,9	74,7	1,23	1,04 - 1,45
Centro-Nord	297	71,3	60,5	1	0,89 - 1,12
Sud-Est	172	69,4	61,2	1,01	0,86 - 1,17
AUSL 109 Ferrara	609	71,1	63,5	1,05	0,97 - 1,13
Ravenna	255	52,5	50,5	0,83	0,73 - 0,94
Lugo	253	100,9	86,5	1,42	1,25 - 1,60
Faenza	124	57,2	51,5	0,85	0,71 - 1,01
AUSL 110 Ravenna	632	66,3	60,8	1	0,93 - 1,08
Forlì	275	60,3	56,4	0,93	0,82 - 1,04
AUSL 111 Forlì	275	60,3	56,4	0,93	0,82 - 1,04
Cesena - Valle Del Savio	158	55,3	53,9	0,89	0,75 - 1,04
Rubicone	86	38,5	45,8	0,76	0,61 - 0,94
AUSL 112 Cesena	244	48,0	50,9	0,84	0,74 - 0,95
Rimini	279	52,8	55,5	0,91	0,81 - 1,03
Riccione	147	53,9	59,4	0,97	0,82 - 1,14
AUSL 113 Rimini	426	53,2	56,8	0,93	0,85 - 1,03
AV Emilia Nord	2.970	61,8	65,4	1,08	1,04 - 1,12
AV Emilia Centro	2.002	61,6	57,5	0,95	0,90 - 0,99
AV Romagna	1.577	58,0	57,2	0,94	0,90 - 0,99
Regione	6.549	60,8	60,8		

Infarto miocardico acuto - Femmine

Area geografica	Decessi	Tasso grezzo	Tasso standardizzato	SMR	IC 95%
Città di Piacenza	138	51,1	46,8	0,95	0,80 - 1,12
Levante	197	70,8	63,7	1,29	1,12 - 1,48
Ponente	123	63,2	59,5	1,2	1,00 - 1,44
AUSL 101 Piacenza	458	61,6	56,5	1,14	1,04 - 1,25
Parma	297	52,3	54,1	1,1	0,97 - 1,23
Fidenza	218	82,3	78,9	1,6	1,40 - 1,83
Valli Taro e Ceno	110	93,9	73,8	1,49	1,23 - 1,80
Sud Est	114	60,0	61,1	1,23	1,02 - 1,48
AUSL 102 Parma	739	64,8	63,6	1,29	1,20 - 1,38
Montecchio Emilia	56	35,3	39,7	0,81	0,61 - 1,05
Reggio Emilia	275	47,5	54,0	1,09	0,97 - 1,23
Guastalla	86	47,0	50,5	1,02	0,82 - 1,26
Correggio	57	40,3	46,9	0,95	0,72 - 1,23
Scandiano	62	30,5	39,9	0,81	0,62 - 1,04
Castelnuovo ne' Monti	51	58,9	46,7	0,93	0,69 - 1,22
AUSL 103 Reggio Emilia	587	43,4	48,6	0,98	0,91 - 1,07
Carpi	115	42,8	48,4	0,98	0,81 - 1,18
Mirandola	97	43,5	44,5	0,9	0,73 - 1,10
Modena	198	41,1	40,5	0,82	0,71 - 0,94
Sassuolo	117	38,5	47,0	0,96	0,79 - 1,15
Pavullo nel Frignano	51	49,0	42,1	0,86	0,64 - 1,14
Vignola	81	36,0	39,4	0,8	0,63 - 0,99
Castelfranco Emilia	44	23,6	29,4	0,6	0,44 - 0,81
AUSL 104 Modena	703	39,2	42,2	0,85	0,79 - 0,92
Casalecchio di Reno	117	41,2	43,8	0,89	0,73 - 1,06
Porretta Terme	76	52,5	50,4	1,02	0,80 - 1,27
San Lazzaro di Savena	94	48,0	53,4	1,08	0,87 - 1,32
Pianura Est	185	46,4	51,1	1,04	0,89 - 1,20
Pianura Ovest	90	43,2	48,8	0,98	0,79 - 1,21
Città di Bologna	564	55,6	45,4	0,92	0,84 - 1,00
AUSL 105 Bologna	1.126	50,1	47,2	0,96	0,90 - 1,01
Imola	158	46,6	47,4	0,96	0,82 - 1,12
AUSL 106 Imola	158	46,6	47,4	0,96	0,82 - 1,12
Ovest	118	58,5	58,0	1,18	0,97 - 1,41
Centro-Nord	263	56,0	47,2	0,96	0,85 - 1,08
Sud-Est	132	50,0	45,5	0,92	0,77 - 1,09
AUSL 109 Ferrara	513	54,8	48,8	0,99	0,91 - 1,08
Ravenna	184	35,6	36,1	0,73	0,63 - 0,84
Lugo	280	104,7	87,9	1,79	1,59 - 2,01
Faenza	102	44,8	41,7	0,84	0,69 - 1,02
AUSL 110 Ravenna	566	56,0	52,8	1,07	0,98 - 1,16
Forlì	225	46,6	44,0	0,89	0,78 - 1,02
AUSL 111 Forlì	225	46,6	44,0	0,89	0,78 - 1,02
Cesena - Valle Del Savio	127	42,0	42,1	0,85	0,71 - 1,02
Rubicone	56	24,3	31,2	0,65	0,49 - 0,84
AUSL 112 Cesena	183	34,3	38,2	0,78	0,67 - 0,90
Rimini	266	47,0	52,0	1,05	0,93 - 1,19
Riccione	119	41,0	48,8	0,99	0,82 - 1,18
AUSL 113 Rimini	385	45,0	51,0	1,03	0,93 - 1,14
AV Emilia Nord	2.487	49,5	51,3	1,04	1,00 - 1,08
AV Emilia Centro	1.797	51,0	47,7	0,97	0,92 - 1,01
AV Romagna	1.359	47,1	48,2	0,98	0,93 - 1,03
Regione	5.643	49,4	49,4		

Malattie cerebrovascolari - Totale

Area geografica	Decessi	Tasso grezzo	Tasso standardizzato	SMR	IC 95%
Città di Piacenza	595	115,3	109,5	1,12	1,04 - 1,22
Levante	549	100,1	91,7	0,94	0,87 - 1,03
Ponente	471	122,5	114,5	1,18	1,08 - 1,29
AUSL 101 Piacenza	1.615	111,4	104,0	1,07	1,02 - 1,12
Parma	1.080	99,2	104,2	1,07	1,01 - 1,14
Fidenza	682	131,4	128,5	1,32	1,23 - 1,43
Valli Taro e Ceno	338	145,6	114,1	1,17	1,05 - 1,31
Sud Est	447	118,7	121,4	1,25	1,14 - 1,37
AUSL 102 Parma	2.547	114,9	114,1	1,17	1,13 - 1,22
Montecchio Emilia	279	89,6	101,3	1,04	0,92 - 1,17
Reggio Emilia	968	85,7	99,4	1,02	0,96 - 1,09
Guastalla	490	135,2	150,6	1,55	1,42 - 1,69
Correggio	316	112,5	132,7	1,36	1,22 - 1,52
Scandiano	434	107,5	142,4	1,45	1,32 - 1,60
Castelnuovo ne' Monti	264	153,8	117,3	1,21	1,06 - 1,36
AUSL 103 Reggio Emilia	2.751	103,4	117,4	1,21	1,16 - 1,25
Carpi	566	108,1	124,8	1,28	1,17 - 1,39
Mirandola	458	105,2	109,9	1,13	1,03 - 1,24
Modena	769	83,2	82,4	0,85	0,79 - 0,91
Sassuolo	430	71,7	88,2	0,91	0,83 - 1,00
Pavullo nel Frignano	204	98,6	86,0	0,88	0,76 - 1,01
Vignola	366	81,6	88,3	0,91	0,82 - 1,01
Castelfranco Emilia	219	58,9	74,0	0,76	0,67 - 0,87
AUSL 104 Modena	3.012	85,8	93,0	0,96	0,92 - 0,99
Casalecchio di Reno	499	90,6	93,4	0,96	0,88 - 1,05
Porretta Terme	257	89,4	84,7	0,87	0,77 - 0,99
San Lazzaro di Savena	253	66,3	71,9	0,73	0,65 - 0,83
Pianura Est	617	79,3	86,1	0,88	0,82 - 0,96
Pianura Ovest	334	81,4	91,0	0,94	0,84 - 1,04
Città di Bologna	1.937	101,4	83,1	0,85	0,82 - 0,89
AUSL 105 Bologna	3.897	90,2	84,6	0,87	0,84 - 0,90
Imola	546	82,5	81,4	0,84	0,77 - 0,91
AUSL 106 Imola	546	82,5	81,4	0,84	0,77 - 0,91
Ovest	361	91,7	92,9	0,95	0,86 - 1,06
Centro-Nord	1.282	144,6	121,9	1,26	1,19 - 1,33
Sud-Est	689	134,6	121,4	1,25	1,16 - 1,35
AUSL 109 Ferrara	2.332	130,1	116,2	1,2	1,15 - 1,24
Ravenna	828	82,6	82,2	0,84	0,79 - 0,90
Lugo	688	132,8	109,7	1,13	1,05 - 1,22
Faenza	486	109,4	98,8	1,02	0,93 - 1,11
AUSL 110 Ravenna	2.002	101,9	94,2	0,97	0,93 - 1,01
Forlì	805	85,7	79,9	0,82	0,77 - 0,88
AUSL 111 Forlì	805	85,7	79,9	0,82	0,77 - 0,88
Cesena - Valle Del Savio	628	106,8	106,4	1,09	1,01 - 1,18
Rubicone	312	68,7	88,9	0,92	0,82 - 1,03
AUSL 112 Cesena	940	90,2	100,2	1,03	0,96 - 1,10
Rimini	766	70,0	76,4	0,79	0,73 - 0,84
Riccione	382	67,9	78,7	0,81	0,73 - 0,90
AUSL 113 Rimini	1.148	69,3	77,2	0,79	0,75 - 0,84
AV Emilia Nord	9.925	100,9	106,0	1,09	1,07 - 1,11
AV Emilia Centro	6.775	100,0	93,0	0,96	0,93 - 0,98
AV Romagna	4.895	87,4	88,1	0,91	0,88 - 0,93
Regione	21.595	97,2	97,2		

Malattie cerebrovascolari - Maschi

Area geografica	Decessi	Tasso grezzo	Tasso standardizzato	SMR	IC 95%
Città di Piacenza	214	87,0	88,2	1,13	0,98 - 1,29
Levante	210	77,6	73,7	0,94	0,82 - 1,08
Ponente	202	106,5	98,7	1,27	1,10 - 1,45
AUSL 101 Piacenza	626	88,7	85,5	1,1	1,01 - 1,18
Parma	393	75,5	82,2	1,05	0,95 - 1,16
Fidenza	260	102,2	103,5	1,32	1,17 - 1,50
Valli Taro e Ceno	128	111,3	87,6	1,12	0,94 - 1,33
Sud Est	161	86,3	89,0	1,14	0,97 - 1,33
AUSL 102 Parma	942	87,5	89,2	1,14	1,07 - 1,22
Montecchio Emilia	119	77,9	87,9	1,13	0,93 - 1,35
Reggio Emilia	365	66,2	79,2	1,01	0,91 - 1,12
Guastalla	190	105,8	123,4	1,58	1,37 - 1,83
Correggio	123	88,2	105,6	1,35	1,12 - 1,61
Scandiano	179	89,4	117,4	1,48	1,27 - 1,72
Castelnuovo ne' Monti	98	115,2	86,0	1,1	0,89 - 1,34
AUSL 103 Reggio Emilia	1.074	82,1	94,6	1,21	1,14 - 1,29
Carpi	221	86,7	101,7	1,29	1,13 - 1,47
Mirandola	195	91,7	98,5	1,26	1,09 - 1,45
Modena	301	68,1	68,3	0,87	0,78 - 0,98
Sassuolo	182	61,6	75,4	0,97	0,83 - 1,12
Pavullo nel Frignano	82	79,8	70,1	0,88	0,70 - 1,10
Vignola	165	73,8	78,2	1	0,85 - 1,17
Castelfranco Emilia	100	54,0	67,1	0,86	0,70 - 1,05
AUSL 104 Modena	1.246	72,6	78,9	1,01	0,96 - 1,07
Casalecchio di Reno	216	81,0	79,1	1,01	0,88 - 1,16
Porretta Terme	107	75,0	69,9	0,9	0,73 - 1,08
San Lazzaro di Savena	96	51,6	52,0	0,66	0,54 - 0,81
Pianura Est	243	64,0	67,0	0,86	0,75 - 0,97
Pianura Ovest	138	68,3	74,6	0,96	0,80 - 1,13
Città di Bologna	676	75,5	64,2	0,82	0,76 - 0,89
AUSL 105 Bologna	1.476	71,2	66,8	0,85	0,81 - 0,90
Imola	245	75,8	71,6	0,92	0,81 - 1,04
AUSL 106 Imola	245	75,8	71,6	0,92	0,81 - 1,04
Ovest	149	77,6	80,8	1,04	0,88 - 1,22
Centro-Nord	486	116,7	98,9	1,27	1,16 - 1,39
Sud-Est	279	112,6	100,2	1,28	1,14 - 1,44
AUSL 109 Ferrara	914	106,7	95,8	1,23	1,15 - 1,31
Ravenna	349	71,9	68,9	0,88	0,79 - 0,98
Lugo	240	95,7	77,8	1	0,88 - 1,14
Faenza	186	85,8	75,1	0,96	0,83 - 1,11
AUSL 110 Ravenna	775	81,3	73,0	0,94	0,87 - 1,00
Forlì	318	69,7	64,0	0,82	0,73 - 0,91
AUSL 111 Forlì	318	69,7	64,0	0,82	0,73 - 0,91
Cesena - Valle Del Savio	230	80,6	78,6	1,01	0,88 - 1,14
Rubicone	124	55,5	69,4	0,9	0,75 - 1,07
AUSL 112 Cesena	354	69,6	75,4	0,96	0,87 - 1,07
Rimini	288	54,4	57,7	0,74	0,66 - 0,83
Riccione	158	57,9	64,7	0,83	0,70 - 0,97
AUSL 113 Rimini	446	55,6	60,0	0,77	0,70 - 0,84
AV Emilia Nord	3.888	80,9	86,4	1,11	1,07 - 1,14
AV Emilia Centro	2.635	81,0	75,2	0,96	0,93 - 1,00
AV Romagna	1.893	69,6	68,3	0,88	0,84 - 0,92
Regione	8.416	78,1	78,1		

Malattie cerebrovascolari - Femmine

Area geografica	Decessi	Tasso grezzo	Tasso standardizzato	SMR	IC 95%
Città di Piacenza	381	141,1	129,5	1,12	1,01 - 1,24
Levante	339	121,9	108,7	0,94	0,85 - 1,05
Ponente	269	138,1	129,5	1,12	0,99 - 1,26
AUSL 101 Piacenza	989	133,1	121,5	1,05	0,99 - 1,12
Parma	687	121,0	124,9	1,08	1,00 - 1,17
Fidenza	422	159,4	152,0	1,32	1,20 - 1,45
Valli Taro e Ceno	210	179,2	139,1	1,21	1,05 - 1,38
Sud Est	286	150,5	152,0	1,32	1,17 - 1,48
AUSL 102 Parma	1.605	140,8	137,6	1,19	1,14 - 1,25
Montecchio Emilia	160	100,8	113,9	0,99	0,84 - 1,15
Reggio Emilia	603	104,1	118,4	1,03	0,95 - 1,11
Guastalla	300	164,1	176,3	1,53	1,36 - 1,71
Correggio	193	136,5	158,3	1,38	1,19 - 1,58
Scandiano	255	125,2	166,0	1,43	1,26 - 1,62
Castelnuovo ne' Monti	166	191,6	146,8	1,28	1,09 - 1,49
AUSL 103 Reggio Emilia	1.677	124,0	138,8	1,2	1,15 - 1,26
Carpi	345	128,4	146,5	1,27	1,14 - 1,41
Mirandola	263	118,0	120,6	1,05	0,92 - 1,18
Modena	468	97,1	95,6	0,83	0,76 - 0,91
Sassuolo	248	81,6	100,2	0,88	0,77 - 0,99
Pavullo nel Frignano	122	117,1	101,0	0,87	0,73 - 1,04
Vignola	201	89,2	97,8	0,85	0,74 - 0,98
Castelfranco Emilia	119	63,8	80,5	0,7	0,58 - 0,84
AUSL 104 Modena	1.766	98,5	106,2	0,92	0,88 - 0,97
Casalecchio di Reno	283	99,6	106,9	0,93	0,82 - 1,04
Porretta Terme	150	103,5	98,7	0,86	0,73 - 1,01
San Lazzaro di Savena	157	80,2	90,8	0,78	0,67 - 0,92
Pianura Est	374	93,8	104,1	0,9	0,81 - 1,00
Pianura Ovest	196	94,1	106,5	0,92	0,80 - 1,06
Città di Bologna	1.261	124,3	100,9	0,87	0,82 - 0,92
AUSL 105 Bologna	2.421	107,8	101,3	0,88	0,84 - 0,91
Imola	301	88,8	90,5	0,79	0,70 - 0,88
AUSL 106 Imola	301	88,8	90,5	0,79	0,70 - 0,88
Ovest	212	105,1	104,3	0,9	0,79 - 1,03
Centro-Nord	796	169,4	143,6	1,25	1,16 - 1,34
Sud-Est	410	155,2	141,3	1,23	1,11 - 1,35
AUSL 109 Ferrara	1.418	151,5	135,3	1,18	1,11 - 1,24
Ravenna	479	92,7	94,7	0,82	0,75 - 0,90
Lugo	448	167,5	139,7	1,22	1,11 - 1,33
Faenza	300	131,9	121,2	1,05	0,94 - 1,18
AUSL 110 Ravenna	1.227	121,3	114,2	0,99	0,94 - 1,05
Forlì	487	100,8	94,8	0,82	0,75 - 0,90
AUSL 111 Forlì	487	100,8	94,8	0,82	0,75 - 0,90
Cesena - Valle Del Savio	398	131,6	132,5	1,15	1,04 - 1,27
Rubicone	188	81,5	107,4	0,94	0,81 - 1,09
AUSL 112 Cesena	586	109,9	123,6	1,07	0,99 - 1,16
Rimini	479	84,7	94,0	0,82	0,74 - 0,89
Riccione	224	77,3	92,0	0,8	0,70 - 0,91
AUSL 113 Rimini	703	82,2	93,4	0,81	0,75 - 0,87
AV Emilia Nord	6.037	120,1	124,4	1,08	1,05 - 1,11
AV Emilia Centro	4.140	117,6	109,8	0,95	0,92 - 0,98
AV Romagna	3.003	104,2	106,8	0,93	0,89 - 0,96
Regione	13.180	115,3	115,3		

Malattie del sistema respiratorio - Totale

Area geografica	Decessi	Tasso grezzo	Tasso standardizzato	SMR	IC 95%
Città di Piacenza	398	77,1	74,1	0,94	0,85 - 1,03
Levante	511	93,1	85,7	1,08	0,99 - 1,18
Ponente	281	73,1	67,9	0,86	0,76 - 0,96
AUSL 101 Piacenza	1.190	82,1	77,1	0,97	0,92 - 1,03
Parma	624	57,3	60,8	0,77	0,71 - 0,83
Fidenza	296	57,0	56,1	0,71	0,63 - 0,79
Valli Taro e Ceno	187	80,5	62,7	0,79	0,68 - 0,91
Sud Est	243	64,5	65,9	0,83	0,73 - 0,94
AUSL 102 Parma	1.350	60,9	60,8	0,77	0,73 - 0,81
Montecchio Emilia	300	96,3	108,7	1,37	1,22 - 1,53
Reggio Emilia	926	81,9	95,5	1,2	1,13 - 1,28
Guastalla	333	91,9	103,6	1,3	1,16 - 1,45
Correggio	229	81,5	96,2	1,21	1,06 - 1,37
Scandiano	289	71,6	92,7	1,18	1,05 - 1,32
Castelnuovo ne' Monti	188	109,5	82,9	1,03	0,89 - 1,19
AUSL 103 Reggio Emilia	2.265	85,1	96,6	1,22	1,17 - 1,27
Carpi	286	54,6	63,2	0,79	0,70 - 0,89
Mirandola	298	68,4	72,1	0,9	0,80 - 1,01
Modena	715	77,4	77,0	0,97	0,90 - 1,04
Sassuolo	384	64,1	78,9	0,99	0,90 - 1,10
Pavullo nel Frignano	214	103,4	88,9	1,12	0,97 - 1,28
Vignola	313	69,8	74,8	0,94	0,84 - 1,05
Castelfranco Emilia	190	51,1	63,9	0,81	0,69 - 0,93
AUSL 104 Modena	2.400	68,4	74,2	0,93	0,90 - 0,97
Casalecchio di Reno	477	86,6	88,6	1,11	1,02 - 1,22
Porretta Terme	302	105,0	98,8	1,24	1,11 - 1,39
San Lazzaro di Savena	326	85,4	91,7	1,14	1,02 - 1,27
Pianura Est	585	75,2	81,0	1,02	0,94 - 1,10
Pianura Ovest	271	66,0	73,3	0,92	0,82 - 1,04
Città di Bologna	1.918	100,4	83,4	1,05	1,00 - 1,09
AUSL 105 Bologna	3.879	89,8	84,3	1,06	1,03 - 1,09
Imola	786	118,8	116,7	1,46	1,36 - 1,57
AUSL 106 Imola	786	118,8	116,7	1,46	1,36 - 1,57
Ovest	282	71,6	73,1	0,92	0,81 - 1,03
Centro-Nord	642	72,4	61,6	0,78	0,72 - 0,84
Sud-Est	391	76,4	68,8	0,87	0,78 - 0,96
AUSL 109 Ferrara	1.315	73,4	65,9	0,83	0,79 - 0,88
Ravenna	713	71,2	70,1	0,88	0,82 - 0,95
Lugo	379	73,1	60,5	0,76	0,68 - 0,84
Faenza	490	110,3	98,0	1,24	1,13 - 1,36
AUSL 110 Ravenna	1.582	80,5	73,8	0,93	0,88 - 0,98
Forlì	770	82,0	76,0	0,96	0,89 - 1,03
AUSL 111 Forlì	770	82,0	76,0	0,96	0,89 - 1,03
Cesena - Valle Del Savio	616	104,8	103,8	1,31	1,20 - 1,41
Rubicone	357	78,6	102,2	1,28	1,15 - 1,42
AUSL 112 Cesena	973	93,4	103,2	1,3	1,22 - 1,38
Rimini	761	69,6	75,5	0,95	0,88 - 1,02
Riccione	382	67,9	78,5	0,99	0,89 - 1,09
AUSL 113 Rimini	1.143	69,0	76,5	0,96	0,91 - 1,02
AV Emilia Nord	7.205	73,3	77,1	0,97	0,95 - 0,99
AV Emilia Centro	5.980	88,3	82,2	1,03	1,01 - 1,06
AV Romagna	4.468	79,8	79,9	1	0,98 - 1,03
Regione	17.653	79,5	79,5		

Malattie del sistema respiratorio - Maschi

Area geografica	Decessi	Tasso grezzo	Tasso standardizzato	SMR	IC 95%
Città di Piacenza	189	76,8	77,6	0,91	0,79 - 1,05
Levante	275	101,7	96,4	1,13	1,00 - 1,27
Ponente	160	84,4	78,1	0,91	0,78 - 1,07
AUSL 101 Piacenza	624	88,4	85,2	1	0,92 - 1,08
Parma	295	56,7	61,8	0,72	0,64 - 0,81
Fidenza	147	57,8	58,4	0,68	0,58 - 0,80
Valli Taro e Ceno	99	86,1	67,6	0,79	0,64 - 0,96
Sud Est	127	68,0	70,3	0,82	0,68 - 0,98
AUSL 102 Parma	668	62,1	63,2	0,74	0,68 - 0,80
Montecchio Emilia	148	96,9	109,2	1,28	1,08 - 1,50
Reggio Emilia	465	84,4	100,9	1,18	1,08 - 1,30
Guastalla	197	109,7	128,8	1,51	1,30 - 1,73
Correggio	115	82,5	98,9	1,15	0,95 - 1,38
Scandiano	171	85,4	110,2	1,3	1,12 - 1,51
Castelnuovo ne' Monti	103	121,1	91,3	1,04	0,85 - 1,26
AUSL 103 Reggio Emilia	1.199	91,7	105,6	1,24	1,17 - 1,31
Carpi	157	61,6	72,4	0,84	0,72 - 0,99
Mirandola	168	79,0	85,3	1	0,85 - 1,16
Modena	357	80,8	81,0	0,95	0,85 - 1,05
Sassuolo	222	75,1	92,5	1,08	0,95 - 1,24
Pavullo nel Frignano	108	105,1	89,3	1,05	0,86 - 1,27
Vignola	177	79,2	84,0	0,98	0,84 - 1,14
Castelfranco Emilia	96	51,9	64,7	0,76	0,61 - 0,92
AUSL 104 Modena	1.285	74,9	81,7	0,95	0,90 - 1,01
Casalecchio di Reno	253	94,9	92,8	1,09	0,96 - 1,23
Porretta Terme	173	121,3	113,4	1,32	1,13 - 1,54
San Lazzaro di Savena	164	88,2	89,4	1,04	0,89 - 1,21
Pianura Est	302	79,5	83,6	0,98	0,87 - 1,09
Pianura Ovest	142	70,3	77,2	0,9	0,76 - 1,06
Città di Bologna	957	106,9	90,4	1,06	0,99 - 1,12
AUSL 105 Bologna	1.991	96,1	89,9	1,05	1,01 - 1,10
Imola	378	117,0	110,3	1,29	1,16 - 1,43
AUSL 106 Imola	378	117,0	110,3	1,29	1,16 - 1,43
Ovest	147	76,5	80,3	0,94	0,79 - 1,10
Centro-Nord	331	79,5	67,5	0,79	0,71 - 0,88
Sud-Est	208	84,0	74,7	0,88	0,76 - 1,00
AUSL 109 Ferrara	686	80,1	72,0	0,84	0,78 - 0,91
Ravenna	386	79,5	76,3	0,89	0,80 - 0,98
Lugo	211	84,1	68,7	0,8	0,69 - 0,91
Faenza	261	120,3	103,8	1,23	1,08 - 1,38
AUSL 110 Ravenna	858	90,0	80,5	0,94	0,88 - 1,01
Forlì	398	87,2	79,8	0,93	0,84 - 1,03
AUSL 111 Forlì	398	87,2	79,8	0,93	0,84 - 1,03
Cesena - Valle Del Savio	308	107,9	105,3	1,23	1,10 - 1,38
Rubicone	194	86,9	111,2	1,29	1,12 - 1,49
AUSL 112 Cesena	502	98,7	107,5	1,25	1,15 - 1,37
Rimini	418	79,1	84,1	0,98	0,89 - 1,08
Riccione	210	77,0	86,6	1,01	0,88 - 1,16
AUSL 113 Rimini	628	78,4	84,9	0,99	0,92 - 1,07
AV Emilia Nord	3.776	78,6	84,0	0,98	0,95 - 1,01
AV Emilia Centro	3.055	93,9	87,1	1,02	0,98 - 1,05
AV Romagna	2.386	87,7	86,1	1,01	0,97 - 1,05
Regione	9.217	85,5	85,5		

Malattie del sistema respiratorio - Femmine

Area geografica	Decessi	Tasso grezzo	Tasso standardizzato	SMR	IC 95%
Città di Piacenza	209	77,4	70,8	0,96	0,83 - 1,10
Levante	236	84,8	75,6	1,03	0,90 - 1,17
Ponente	121	62,1	58,2	0,79	0,65 - 0,94
AUSL 101 Piacenza	566	76,2	69,5	0,94	0,87 - 1,02
Parma	329	58,0	59,9	0,81	0,73 - 0,90
Fidenza	149	56,3	54,0	0,73	0,62 - 0,86
Valli Taro e Ceno	88	75,1	58,0	0,79	0,63 - 0,97
Sud Est	116	61,1	61,8	0,84	0,69 - 1,00
AUSL 102 Parma	682	59,8	58,5	0,79	0,73 - 0,86
Montecchio Emilia	152	95,7	108,2	1,46	1,24 - 1,72
Reggio Emilia	461	79,6	90,4	1,23	1,12 - 1,34
Guastalla	136	74,4	79,9	1,08	0,91 - 1,28
Correggio	114	80,6	93,6	1,27	1,05 - 1,52
Scandiano	118	58,0	76,2	1,04	0,86 - 1,24
Castelnuovo ne' Monti	85	98,1	75,0	1,03	0,82 - 1,27
AUSL 103 Reggio Emilia	1.066	78,8	88,2	1,19	1,12 - 1,27
Carpi	129	48,0	54,6	0,74	0,62 - 0,88
Mirandola	130	58,3	59,7	0,81	0,67 - 0,96
Modena	358	74,3	73,2	0,99	0,89 - 1,10
Sassuolo	162	53,3	66,0	0,89	0,76 - 1,04
Pavullo nel Frignano	106	101,8	88,5	1,19	0,97 - 1,44
Vignola	136	60,4	66,1	0,9	0,75 - 1,06
Castelfranco Emilia	94	50,4	63,2	0,86	0,70 - 1,06
AUSL 104 Modena	1.115	62,2	67,0	0,91	0,86 - 0,96
Casalecchio di Reno	224	78,8	84,7	1,15	1,00 - 1,31
Porretta Terme	129	89,0	85,0	1,15	0,96 - 1,37
San Lazzaro di Savena	162	82,7	93,9	1,26	1,07 - 1,47
Pianura Est	283	71,0	78,5	1,07	0,95 - 1,20
Pianura Ovest	129	61,9	69,7	0,95	0,79 - 1,13
Città di Bologna	961	94,8	76,8	1,04	0,97 - 1,11
AUSL 105 Bologna	1.888	84,1	79,0	1,07	1,02 - 1,12
Imola	408	120,4	122,8	1,66	1,51 - 1,83
AUSL 106 Imola	408	120,4	122,8	1,66	1,51 - 1,83
Ovest	135	66,9	66,4	0,9	0,75 - 1,06
Centro-Nord	311	66,2	56,1	0,76	0,68 - 0,85
Sud-Est	183	69,3	63,2	0,86	0,74 - 0,99
AUSL 109 Ferrara	629	67,2	60,0	0,81	0,75 - 0,88
Ravenna	327	63,3	64,3	0,87	0,78 - 0,97
Lugo	168	62,8	52,8	0,71	0,61 - 0,83
Faenza	229	100,7	92,5	1,26	1,10 - 1,43
AUSL 110 Ravenna	724	71,6	67,4	0,91	0,85 - 0,98
Forlì	372	77,0	72,5	0,98	0,89 - 1,09
AUSL 111 Forlì	372	77,0	72,5	0,98	0,89 - 1,09
Cesena - Valle Del Savio	308	101,8	102,4	1,39	1,24 - 1,55
Rubicone	163	70,7	93,7	1,27	1,09 - 1,48
AUSL 112 Cesena	471	88,3	99,2	1,35	1,23 - 1,47
Rimini	343	60,7	67,4	0,91	0,82 - 1,01
Riccione	172	59,3	70,9	0,96	0,82 - 1,11
AUSL 113 Rimini	515	60,2	68,5	0,93	0,85 - 1,01
AV Emilia Nord	3.429	68,2	70,7	0,96	0,93 - 0,99
AV Emilia Centro	2.925	83,1	77,6	1,05	1,01 - 1,09
AV Romagna	2.082	72,2	74,0	1	0,96 - 1,05
Regione	8.436	73,8	73,8		

Malattie delle basse vie respiratorie - Totale

Area geografica	Decessi	Tasso grezzo	Tasso standardizzato	SMR	IC 95%
Città di Piacenza	235	45,5	43,8	1,13	0,99 - 1,28
Levante	299	54,5	50,2	1,28	1,14 - 1,43
Ponente	152	39,5	36,7	0,94	0,79 - 1,10
AUSL 101 Piacenza	686	47,3	44,5	1,13	1,05 - 1,22
Parma	316	29,0	30,8	0,79	0,70 - 0,88
Fidenza	188	36,2	35,7	0,91	0,78 - 1,05
Valli Taro e Ceno	117	50,4	39,0	1	0,83 - 1,20
Sud Est	134	35,6	36,4	0,93	0,78 - 1,10
AUSL 102 Parma	755	34,1	34,0	0,87	0,81 - 0,93
Montecchio Emilia	95	30,5	34,3	0,88	0,71 - 1,07
Reggio Emilia	417	36,9	43,1	1,1	1,00 - 1,21
Guastalla	146	40,3	45,4	1,16	0,98 - 1,36
Correggio	112	39,9	46,9	1,2	0,99 - 1,44
Scandiano	136	33,7	43,2	1,12	0,94 - 1,33
Castelnuovo ne' Monti	74	43,1	32,1	0,82	0,64 - 1,03
AUSL 103 Reggio Emilia	980	36,8	41,8	1,07	1,00 - 1,14
Carpi	128	24,4	28,4	0,72	0,60 - 0,86
Mirandola	161	37,0	39,0	0,99	0,84 - 1,16
Modena	285	30,8	30,7	0,78	0,69 - 0,88
Sassuolo	172	28,7	35,1	0,9	0,77 - 1,05
Pavullo nel Frignano	96	46,4	39,8	1,01	0,82 - 1,24
Vignola	151	33,7	36,1	0,92	0,78 - 1,08
Castelfranco Emilia	85	22,9	28,7	0,73	0,58 - 0,90
AUSL 104 Modena	1.078	30,7	33,3	0,85	0,80 - 0,90
Casalecchio di Reno	247	44,8	45,8	1,16	1,02 - 1,32
Porretta Terme	174	60,5	56,7	1,45	1,24 - 1,68
San Lazzaro di Savena	182	47,7	51,1	1,28	1,10 - 1,48
Pianura Est	295	37,9	40,8	1,04	0,92 - 1,16
Pianura Ovest	145	35,3	39,3	1	0,84 - 1,17
Città di Bologna	1.074	56,2	46,5	1,19	1,12 - 1,27
AUSL 105 Bologna	2.117	49,0	46,0	1,17	1,12 - 1,22
Imola	299	45,2	44,2	1,12	1,00 - 1,25
AUSL 106 Imola	299	45,2	44,2	1,12	1,00 - 1,25
Ovest	139	35,3	36,2	0,92	0,77 - 1,08
Centro-Nord	321	36,2	30,8	0,79	0,70 - 0,88
Sud-Est	193	37,7	33,8	0,86	0,75 - 0,99
AUSL 109 Ferrara	653	36,4	32,7	0,83	0,77 - 0,90
Ravenna	368	36,7	36,1	0,92	0,83 - 1,02
Lugo	214	41,3	34,1	0,86	0,75 - 0,99
Faenza	262	59,0	52,2	1,34	1,18 - 1,51
AUSL 110 Ravenna	844	43,0	39,3	1	0,93 - 1,07
Forlì	407	43,3	40,1	1,02	0,93 - 1,13
AUSL 111 Forlì	407	43,3	40,1	1,02	0,93 - 1,13
Cesena - Valle Del Savio	251	42,7	42,2	1,07	0,95 - 1,22
Rubicone	157	34,6	44,9	1,14	0,97 - 1,33
AUSL 112 Cesena	408	39,2	43,2	1,1	0,99 - 1,21
Rimini	339	31,0	33,7	0,86	0,77 - 0,95
Riccione	153	27,2	31,3	0,8	0,68 - 0,93
AUSL 113 Rimini	492	29,7	32,9	0,84	0,76 - 0,91
AV Emilia Nord	3.499	35,6	37,5	0,96	0,92 - 0,99
AV Emilia Centro	3.069	45,3	42,2	1,07	1,04 - 1,11
AV Romagna	2.151	38,4	38,3	0,98	0,94 - 1,02
Regione	8.719	39,3	39,3		

Malattie delle basse vie respiratorie - Maschi

Area geografica	Decessi	Tasso grezzo	Tasso standardizzato	SMR	IC 95%
Città di Piacenza	117	47,6	47,9	1,06	0,88 - 1,27
Levante	173	64,0	60,6	1,33	1,14 - 1,55
Ponente	94	49,6	45,9	1,01	0,81 - 1,23
AUSL 101 Piacenza	384	54,4	52,4	1,15	1,04 - 1,27
Parma	153	29,4	32,1	0,71	0,60 - 0,83
Fidenza	98	38,5	39,0	0,86	0,69 - 1,04
Valli Taro e Ceno	71	61,7	48,2	1,06	0,83 - 1,34
Sud Est	71	38,0	39,3	0,86	0,67 - 1,09
AUSL 102 Parma	393	36,5	37,2	0,82	0,74 - 0,90
Montecchio Emilia	59	38,6	43,5	0,96	0,73 - 1,24
Reggio Emilia	233	42,3	50,6	1,12	0,98 - 1,27
Guastalla	83	46,2	54,3	1,19	0,95 - 1,48
Correggio	64	45,9	55,0	1,21	0,93 - 1,54
Scandiano	93	46,5	60,0	1,34	1,08 - 1,64
Castelnuovo ne' Monti	51	60,0	44,4	0,97	0,72 - 1,27
AUSL 103 Reggio Emilia	583	44,6	51,4	1,13	1,04 - 1,23
Carpi	81	31,8	37,3	0,82	0,65 - 1,02
Mirandola	95	44,7	48,2	1,06	0,86 - 1,29
Modena	152	34,4	34,5	0,76	0,64 - 0,89
Sassuolo	111	37,6	46,0	1,02	0,84 - 1,23
Pavullo nel Frignano	53	51,6	44,0	0,97	0,73 - 1,27
Vignola	86	38,5	40,8	0,9	0,72 - 1,11
Castelfranco Emilia	48	25,9	32,5	0,71	0,52 - 0,94
AUSL 104 Modena	626	36,5	39,8	0,87	0,81 - 0,95
Casalecchio di Reno	130	48,8	47,7	1,05	0,88 - 1,24
Porretta Terme	108	75,7	70,7	1,55	1,27 - 1,87
San Lazzaro di Savena	97	52,2	52,7	1,16	0,94 - 1,41
Pianura Est	168	44,2	46,5	1,02	0,87 - 1,19
Pianura Ovest	84	41,6	45,9	1	0,80 - 1,24
Città di Bologna	523	58,4	49,3	1,08	0,99 - 1,18
AUSL 105 Bologna	1.110	53,6	50,0	1,1	1,04 - 1,17
Imola	160	49,5	46,8	1,03	0,87 - 1,20
AUSL 106 Imola	160	49,5	46,8	1,03	0,87 - 1,20
Ovest	89	46,3	48,5	1,06	0,85 - 1,31
Centro-Nord	169	40,6	34,3	0,76	0,65 - 0,88
Sud-Est	112	45,2	40,1	0,88	0,73 - 1,06
AUSL 109 Ferrara	370	43,2	38,8	0,85	0,77 - 0,95
Ravenna	207	42,6	40,9	0,9	0,78 - 1,03
Lugo	137	54,6	44,6	0,97	0,82 - 1,15
Faenza	158	72,8	62,9	1,39	1,18 - 1,63
AUSL 110 Ravenna	502	52,7	47,1	1,04	0,95 - 1,13
Forlì	241	52,8	48,2	1,06	0,93 - 1,20
AUSL 111 Forlì	241	52,8	48,2	1,06	0,93 - 1,20
Cesena - Valle Del Savio	139	48,7	47,5	1,04	0,88 - 1,23
Rubicone	96	43,0	55,1	1,2	0,97 - 1,47
AUSL 112 Cesena	235	46,2	50,3	1,1	0,97 - 1,25
Rimini	203	38,3	40,9	0,9	0,78 - 1,03
Riccione	99	36,3	41,0	0,89	0,73 - 1,09
AUSL 113 Rimini	302	37,6	40,9	0,9	0,80 - 1,00
AV Emilia Nord	1.986	41,3	44,2	0,97	0,93 - 1,01
AV Emilia Centro	1.640	50,4	46,7	1,03	0,98 - 1,08
AV Romagna	1.280	47,1	46,2	1,01	0,96 - 1,07
Regione	4.906	45,5	45,5		

Malattie delle basse vie respiratorie - Femmine

Area geografica	Decessi	Tasso grezzo	Tasso standardizzato	SMR	IC 95%
Città di Piacenza	118	43,7	39,9	1,2	0,99 - 1,44
Levante	126	45,3	40,3	1,21	1,01 - 1,45
Ponente	58	29,8	28,1	0,84	0,64 - 1,08
AUSL 101 Piacenza	302	40,7	37,1	1,11	0,99 - 1,25
Parma	163	28,7	29,7	0,89	0,76 - 1,04
Fidenza	90	34,0	32,6	0,98	0,78 - 1,20
Valli Taro e Ceno	46	39,2	30,4	0,92	0,67 - 1,22
Sud Est	63	33,2	33,6	1,01	0,77 - 1,29
AUSL 102 Parma	362	31,8	31,1	0,93	0,84 - 1,03
Montecchio Emilia	36	22,7	25,6	0,77	0,54 - 1,06
Reggio Emilia	184	31,8	36,1	1,08	0,93 - 1,25
Guastalla	63	34,5	37,0	1,11	0,85 - 1,42
Correggio	48	34,0	39,2	1,18	0,87 - 1,57
Scandiano	43	21,1	27,5	0,84	0,60 - 1,13
Castelnuovo ne' Monti	23	26,6	20,5	0,62	0,39 - 0,92
AUSL 103 Reggio Emilia	397	29,4	32,8	0,99	0,89 - 1,09
Carpi	47	17,5	19,9	0,6	0,44 - 0,79
Mirandola	66	29,6	30,3	0,91	0,70 - 1,15
Modena	133	27,6	27,2	0,82	0,68 - 0,97
Sassuolo	61	20,1	24,9	0,74	0,57 - 0,95
Pavullo nel Frignano	43	41,3	35,8	1,07	0,77 - 1,44
Vignola	65	28,9	31,6	0,95	0,73 - 1,21
Castelfranco Emilia	37	19,8	25,0	0,75	0,53 - 1,04
AUSL 104 Modena	452	25,2	27,2	0,81	0,74 - 0,89
Casalecchio di Reno	117	41,2	43,9	1,32	1,09 - 1,58
Porretta Terme	66	45,6	43,5	1,3	1,01 - 1,66
San Lazzaro di Savena	85	43,4	49,5	1,46	1,17 - 1,80
Pianura Est	127	31,9	35,3	1,06	0,88 - 1,26
Pianura Ovest	61	29,3	33,1	0,99	0,76 - 1,27
Città di Bologna	551	54,3	44,0	1,32	1,21 - 1,43
AUSL 105 Bologna	1.007	44,8	42,1	1,26	1,19 - 1,34
Imola	139	41,0	41,8	1,25	1,05 - 1,48
AUSL 106 Imola	139	41,0	41,8	1,25	1,05 - 1,48
Ovest	50	24,8	24,6	0,74	0,55 - 0,97
Centro-Nord	152	32,4	27,4	0,82	0,70 - 0,96
Sud-Est	81	30,7	27,9	0,84	0,66 - 1,04
AUSL 109 Ferrara	283	30,2	26,9	0,81	0,72 - 0,91
Ravenna	161	31,2	31,6	0,95	0,81 - 1,11
Lugo	77	28,8	24,2	0,72	0,57 - 0,90
Faenza	104	45,7	42,1	1,26	1,03 - 1,53
AUSL 110 Ravenna	342	33,8	31,8	0,95	0,86 - 1,06
Forlì	166	34,4	32,4	0,97	0,83 - 1,13
AUSL 111 Forlì	166	34,4	32,4	0,97	0,83 - 1,13
Cesena - Valle Del Savio	112	37,0	37,2	1,12	0,92 - 1,34
Rubicone	61	26,5	35,3	1,05	0,80 - 1,35
AUSL 112 Cesena	173	32,5	36,4	1,09	0,94 - 1,27
Rimini	137	24,1	26,9	0,8	0,68 - 0,95
Riccione	54	18,6	22,1	0,67	0,50 - 0,87
AUSL 113 Rimini	191	22,3	25,4	0,76	0,66 - 0,88
AV Emilia Nord	1.513	30,1	31,2	0,94	0,89 - 0,98
AV Emilia Centro	1.429	40,6	37,9	1,14	1,08 - 1,20
AV Romagna	872	30,2	31,0	0,93	0,87 - 0,99
Regione	3.814	33,4	33,4		

Malattie dell'apparato digerente - Totale

Area geografica	Decessi	Tasso grezzo	Tasso standardizzato	SMR	IC 95%
Città di Piacenza	227	44,0	42,3	1,04	0,91 - 1,19
Levante	244	44,5	41,2	1,02	0,90 - 1,16
Ponente	178	46,3	43,7	1,08	0,93 - 1,25
AUSL 101 Piacenza	649	44,8	42,1	1,05	0,97 - 1,13
Parma	553	50,8	53,5	1,33	1,22 - 1,44
Fidenza	302	58,2	57,4	1,43	1,27 - 1,60
Valli Taro e Ceno	145	62,5	49,9	1,24	1,05 - 1,46
Sud Est	231	61,3	62,6	1,55	1,36 - 1,77
AUSL 102 Parma	1.231	55,5	55,5	1,38	1,30 - 1,46
Montecchio Emilia	88	28,2	31,8	0,79	0,63 - 0,97
Reggio Emilia	370	32,7	37,7	0,94	0,84 - 1,04
Guastalla	136	37,5	41,5	1,03	0,86 - 1,22
Correggio	91	32,4	37,8	0,94	0,76 - 1,15
Scandiano	124	30,7	39,2	0,97	0,81 - 1,16
Castelnuovo ne' Monti	117	68,2	54,1	1,33	1,10 - 1,59
AUSL 103 Reggio Emilia	926	34,8	39,2	0,97	0,91 - 1,04
Carpi	156	29,8	33,6	0,83	0,71 - 0,97
Mirandola	140	32,2	33,5	0,83	0,70 - 0,98
Modena	286	31,0	30,8	0,76	0,68 - 0,86
Sassuolo	176	29,4	35,1	0,87	0,75 - 1,01
Pavullo nel Frignano	94	45,4	40,3	1	0,81 - 1,22
Vignola	157	35,0	37,6	0,93	0,79 - 1,09
Castelfranco Emilia	82	22,1	27,2	0,68	0,54 - 0,84
AUSL 104 Modena	1.091	31,1	33,4	0,83	0,78 - 0,88
Casalecchio di Reno	167	30,3	31,0	0,76	0,65 - 0,89
Porretta Terme	135	47,0	44,2	1,1	0,92 - 1,31
San Lazzaro di Savena	171	44,8	46,9	1,16	0,99 - 1,35
Pianura Est	307	39,4	42,2	1,05	0,93 - 1,17
Pianura Ovest	159	38,7	42,6	1,06	0,90 - 1,23
Città di Bologna	841	44,0	37,2	0,93	0,86 - 0,99
AUSL 105 Bologna	1.780	41,2	38,9	0,97	0,92 - 1,01
Imola	285	43,1	42,5	1,06	0,94 - 1,19
AUSL 106 Imola	285	43,1	42,5	1,06	0,94 - 1,19
Ovest	166	42,2	42,4	1,06	0,90 - 1,23
Centro-Nord	456	51,5	43,7	1,09	0,99 - 1,19
Sud-Est	236	46,1	41,4	1,03	0,90 - 1,17
AUSL 109 Ferrara	858	47,9	42,8	1,06	0,99 - 1,14
Ravenna	389	38,8	38,4	0,95	0,86 - 1,05
Lugo	239	46,1	39,5	0,97	0,85 - 1,11
Faenza	193	43,4	39,8	0,99	0,85 - 1,14
AUSL 110 Ravenna	821	41,8	39,0	0,97	0,90 - 1,04
Forlì	314	33,4	31,5	0,78	0,70 - 0,87
AUSL 111 Forlì	314	33,4	31,5	0,78	0,70 - 0,87
Cesena - Valle Del Savio	257	43,7	43,2	1,07	0,95 - 1,21
Rubicone	156	34,4	43,8	1,07	0,91 - 1,25
AUSL 112 Cesena	413	39,6	43,4	1,07	0,97 - 1,18
Rimini	371	33,9	36,5	0,91	0,82 - 1,00
Riccione	203	36,1	40,8	1,02	0,88 - 1,17
AUSL 113 Rimini	574	34,6	37,9	0,94	0,87 - 1,02
AV Emilia Nord	3.897	39,6	41,5	1,03	1,00 - 1,06
AV Emilia Centro	2.923	43,2	40,4	1	0,97 - 1,04
AV Romagna	2.122	37,9	38,1	0,95	0,91 - 0,99
Regione	8.942	40,3	40,3		

Malattie dell'apparato digerente - Maschi

Area geografica	Decessi	Tasso grezzo	Tasso standardizzato	SMR	IC 95%
Città di Piacenza	103	41,9	42,2	1,08	0,89 - 1,32
Levante	115	42,5	40,6	1,04	0,86 - 1,25
Ponente	81	42,7	40,1	1,03	0,82 - 1,28
AUSL 101 Piacenza	299	42,3	40,8	1,05	0,94 - 1,18
Parma	236	45,3	49,0	1,26	1,10 - 1,43
Fidenza	144	56,6	57,2	1,48	1,25 - 1,74
Valli Taro e Ceno	74	64,4	52,0	1,35	1,06 - 1,69
Sud Est	111	59,5	61,0	1,57	1,29 - 1,89
AUSL 102 Parma	565	52,5	53,4	1,38	1,27 - 1,50
Montecchio Emilia	37	24,2	27,0	0,7	0,49 - 0,96
Reggio Emilia	175	31,8	37,1	0,96	0,82 - 1,11
Guastalla	66	36,8	41,9	1,08	0,84 - 1,38
Correggio	41	29,4	35,0	0,89	0,64 - 1,21
Scandiano	61	30,5	38,1	0,97	0,74 - 1,25
Castelnuovo ne' Monti	58	68,2	55,4	1,37	1,04 - 1,78
AUSL 103 Reggio Emilia	438	33,5	37,9	0,98	0,89 - 1,08
Carpi	75	29,4	33,3	0,85	0,67 - 1,07
Mirandola	57	26,8	28,7	0,74	0,56 - 0,96
Modena	130	29,4	29,6	0,76	0,64 - 0,91
Sassuolo	88	29,8	35,0	0,9	0,72 - 1,11
Pavullo nel Frignano	42	40,9	36,8	0,94	0,68 - 1,27
Vignola	80	35,8	37,8	0,97	0,77 - 1,21
Castelfranco Emilia	39	21,1	25,3	0,66	0,47 - 0,90
AUSL 104 Modena	511	29,8	32,0	0,83	0,76 - 0,90
Casalecchio di Reno	79	29,6	28,7	0,74	0,59 - 0,92
Porretta Terme	67	47,0	43,4	1,13	0,87 - 1,43
San Lazzaro di Savena	80	43,0	42,2	1,09	0,86 - 1,35
Pianura Est	150	39,5	41,0	1,05	0,89 - 1,24
Pianura Ovest	82	40,6	43,8	1,12	0,89 - 1,40
Città di Bologna	378	42,2	37,1	0,96	0,86 - 1,06
AUSL 105 Bologna	836	40,3	38,2	0,98	0,92 - 1,05
Imola	134	41,5	39,5	1,02	0,86 - 1,21
AUSL 106 Imola	134	41,5	39,5	1,02	0,86 - 1,21
Ovest	75	39,1	39,9	1,03	0,81 - 1,30
Centro-Nord	213	51,1	43,6	1,13	0,98 - 1,29
Sud-Est	114	46,0	41,0	1,05	0,87 - 1,26
AUSL 109 Ferrara	402	46,9	42,1	1,09	0,98 - 1,20
Ravenna	177	36,5	35,2	0,9	0,78 - 1,05
Lugo	111	44,3	38,2	0,97	0,80 - 1,17
Faenza	82	37,8	34,0	0,88	0,70 - 1,09
AUSL 110 Ravenna	370	38,8	35,7	0,92	0,83 - 1,02
Forlì	158	34,6	32,5	0,83	0,71 - 0,98
AUSL 111 Forlì	158	34,6	32,5	0,83	0,71 - 0,98
Cesena - Valle Del Savio	125	43,8	42,5	1,1	0,91 - 1,31
Rubicone	73	32,7	40,3	1,02	0,80 - 1,28
AUSL 112 Cesena	198	38,9	41,6	1,07	0,92 - 1,23
Rimini	167	31,5	33,2	0,85	0,73 - 1,00
Riccione	103	37,8	41,2	1,07	0,87 - 1,30
AUSL 113 Rimini	270	33,6	35,9	0,92	0,82 - 1,04
AV Emilia Nord	1.813	37,7	39,9	1,03	0,98 - 1,08
AV Emilia Centro	1.372	42,2	39,4	1,02	0,96 - 1,07
AV Romagna	996	36,6	36,1	0,93	0,87 - 0,99
Regione	4.181	38,8	38,8		

Malattie dell'apparato digerente - Femmine

Area geografica	Decessi	Tasso grezzo	Tasso standardizzato	SMR	IC 95%
Città di Piacenza	124	45,9	42,3	1,01	0,84 - 1,21
Levante	129	46,4	41,9	1	0,84 - 1,19
Ponente	97	49,8	47,1	1,13	0,91 - 1,38
AUSL 101 Piacenza	350	47,1	43,3	1,04	0,93 - 1,15
Parma	317	55,8	57,7	1,38	1,24 - 1,55
Fidenza	158	59,7	57,5	1,38	1,17 - 1,61
Valli Taro e Ceno	71	60,6	48,0	1,15	0,90 - 1,45
Sud Est	120	63,2	64,1	1,54	1,28 - 1,84
AUSL 102 Parma	666	58,4	57,4	1,38	1,28 - 1,49
Montecchio Emilia	51	32,1	36,3	0,87	0,65 - 1,14
Reggio Emilia	195	33,7	38,3	0,92	0,79 - 1,06
Guastalla	70	38,3	41,1	0,99	0,77 - 1,25
Correggio	50	35,4	40,5	0,98	0,73 - 1,29
Scandiano	63	30,9	40,2	0,97	0,74 - 1,24
Castelnuovo ne' Monti	59	68,1	52,9	1,29	0,98 - 1,66
AUSL 103 Reggio Emilia	488	36,1	40,3	0,97	0,88 - 1,06
Carpi	81	30,1	33,9	0,81	0,65 - 1,01
Mirandola	83	37,3	38,2	0,92	0,73 - 1,14
Modena	156	32,4	31,9	0,77	0,65 - 0,90
Sassuolo	88	29,0	35,2	0,85	0,68 - 1,04
Pavullo nel Frignano	52	49,9	43,6	1,05	0,79 - 1,38
Vignola	77	34,2	37,3	0,9	0,71 - 1,12
Castelfranco Emilia	43	23,1	28,9	0,69	0,50 - 0,93
AUSL 104 Modena	580	32,3	34,8	0,83	0,77 - 0,91
Casalecchio di Reno	88	31,0	33,1	0,79	0,63 - 0,97
Porretta Terme	68	46,9	45,0	1,08	0,84 - 1,37
San Lazzaro di Savena	91	46,5	51,3	1,23	0,99 - 1,51
Pianura Est	157	39,4	43,4	1,04	0,88 - 1,22
Pianura Ovest	77	37,0	41,6	0,99	0,78 - 1,24
Città di Bologna	463	45,7	37,3	0,9	0,82 - 0,99
AUSL 105 Bologna	944	42,0	39,6	0,95	0,89 - 1,01
Imola	151	44,6	45,3	1,09	0,92 - 1,28
AUSL 106 Imola	151	44,6	45,3	1,09	0,92 - 1,28
Ovest	91	45,1	44,8	1,07	0,87 - 1,32
Centro-Nord	243	51,7	43,9	1,05	0,92 - 1,19
Sud-Est	122	46,2	41,8	1	0,83 - 1,20
AUSL 109 Ferrara	456	48,7	43,5	1,04	0,95 - 1,14
Ravenna	212	41,0	41,4	1	0,87 - 1,14
Lugo	128	47,9	40,8	0,98	0,81 - 1,16
Faenza	111	48,8	45,4	1,09	0,90 - 1,31
AUSL 110 Ravenna	451	44,6	42,1	1,01	0,92 - 1,11
Forlì	156	32,3	30,7	0,73	0,62 - 0,86
AUSL 111 Forlì	156	32,3	30,7	0,73	0,62 - 0,86
Cesena - Valle Del Savio	132	43,6	43,8	1,05	0,88 - 1,25
Rubicone	83	36,0	47,2	1,12	0,90 - 1,39
AUSL 112 Cesena	215	40,3	45,1	1,08	0,94 - 1,23
Rimini	204	36,1	39,6	0,95	0,83 - 1,09
Riccione	100	34,5	40,3	0,98	0,79 - 1,19
AUSL 113 Rimini	304	35,5	39,9	0,96	0,86 - 1,07
AV Emilia Nord	2.084	41,4	43,0	1,03	0,99 - 1,08
AV Emilia Centro	1.551	44,1	41,2	0,99	0,94 - 1,04
AV Romagna	1.126	39,1	39,9	0,96	0,90 - 1,02
Regione	4.761	41,6	41,6		

Cirrosi e altre malattie croniche del fegato - Totale

Area geografica	Decessi	Tasso grezzo	Tasso standardizzato	SMR	IC 95%
Città di Piacenza	59	11,4	11,2	1,1	0,84 - 1,42
Levante	102	18,6	17,4	1,74	1,42 - 2,11
Ponente	70	18,2	17,4	1,72	1,34 - 2,18
AUSL 101 Piacenza	231	15,9	15,2	1,51	1,32 - 1,72
Parma	159	14,6	15,3	1,53	1,30 - 1,78
Fidenza	98	18,9	18,8	1,88	1,53 - 2,29
Valli Taro e Ceno	34	14,6	12,3	1,23	0,85 - 1,72
Sud Est	60	15,9	16,2	1,6	1,22 - 2,07
AUSL 102 Parma	351	15,8	15,9	1,59	1,42 - 1,76
Montecchio Emilia	20	6,4	7,1	0,7	0,43 - 1,08
Reggio Emilia	114	10,1	11,4	1,14	0,94 - 1,37
Guastalla	33	9,1	9,9	0,98	0,67 - 1,38
Correggio	33	11,8	13,5	1,33	0,92 - 1,87
Scandiano	37	9,2	11,0	1,08	0,76 - 1,49
Castelnuovo ne' Monti	30	17,5	15,1	1,47	0,99 - 2,09
AUSL 103 Reggio Emilia	267	10,0	11,1	1,1	0,98 - 1,25
Carpi	42	8,0	8,7	0,86	0,62 - 1,16
Mirandola	26	6,0	6,2	0,62	0,41 - 0,91
Modena	84	9,1	9,1	0,91	0,72 - 1,12
Sassuolo	53	8,8	10,0	0,99	0,74 - 1,29
Pavullo nel Frignano	21	10,2	9,4	0,94	0,58 - 1,44
Vignola	32	7,1	7,4	0,75	0,51 - 1,06
Castelfranco Emilia	26	7,0	8,2	0,82	0,53 - 1,20
AUSL 104 Modena	284	8,1	8,6	0,85	0,75 - 0,95
Casalecchio di Reno	26	4,7	4,6	0,46	0,30 - 0,68
Porretta Terme	32	11,1	10,4	1,04	0,71 - 1,47
San Lazzaro di Savena	30	7,9	7,6	0,76	0,52 - 1,09
Pianura Est	70	9,0	9,3	0,93	0,72 - 1,17
Pianura Ovest	27	6,6	6,9	0,69	0,46 - 1,01
Città di Bologna	159	8,3	7,7	0,75	0,64 - 0,88
AUSL 105 Bologna	344	8,0	7,7	0,76	0,68 - 0,85
Imola	64	9,7	9,6	0,95	0,73 - 1,21
AUSL 106 Imola	64	9,7	9,6	0,95	0,73 - 1,21
Ovest	36	9,1	9,0	0,91	0,64 - 1,26
Centro-Nord	105	11,9	10,3	1,01	0,83 - 1,23
Sud-Est	58	11,3	10,0	0,99	0,75 - 1,29
AUSL 109 Ferrara	199	11,1	10,0	0,99	0,85 - 1,13
Ravenna	93	9,3	9,1	0,9	0,73 - 1,10
Lugo	54	10,4	9,7	0,94	0,70 - 1,22
Faenza	41	9,2	8,9	0,87	0,62 - 1,18
AUSL 110 Ravenna	188	9,6	9,1	0,9	0,78 - 1,04
Forlì	84	8,9	8,7	0,86	0,68 - 1,06
AUSL 111 Forlì	84	8,9	8,7	0,86	0,68 - 1,06
Cesena - Valle Del Savio	56	9,5	9,3	0,93	0,70 - 1,20
Rubicone	29	6,4	7,5	0,74	0,49 - 1,06
AUSL 112 Cesena	85	8,2	8,6	0,85	0,68 - 1,05
Rimini	82	7,5	7,9	0,78	0,62 - 0,97
Riccione	55	9,8	10,5	1,06	0,80 - 1,38
AUSL 113 Rimini	137	8,3	8,7	0,87	0,73 - 1,03
AV Emilia Nord	1.133	11,5	12,0	1,19	1,12 - 1,26
AV Emilia Centro	607	9,0	8,5	0,84	0,78 - 0,91
AV Romagna	494	8,8	8,8	0,88	0,80 - 0,96
Regione	2.234	10,1	10,1		

Cirrosi e altre malattie croniche del fegato - Maschi

Area geografica	Decessi	Tasso grezzo	Tasso standardizzato	SMR	IC 95%
Città di Piacenza	33	13,4	13,4	1,07	0,74 - 1,51
Levante	61	22,6	21,6	1,74	1,33 - 2,23
Ponente	37	19,5	18,5	1,49	1,05 - 2,06
AUSL 101 Piacenza	131	18,6	17,9	1,45	1,21 - 1,72
Parma	81	15,6	16,5	1,33	1,06 - 1,65
Fidenza	57	22,4	22,7	1,84	1,39 - 2,39
Valli Taro e Ceno	24	20,9	17,6	1,44	0,92 - 2,14
Sud Est	36	19,3	19,6	1,58	1,10 - 2,18
AUSL 102 Parma	198	18,4	18,7	1,51	1,30 - 1,73
Montecchio Emilia	11	7,2	8,0	0,63	0,32 - 1,14
Reggio Emilia	60	10,9	12,3	1	0,76 - 1,29
Guastalla	19	10,6	11,7	0,94	0,57 - 1,47
Correggio	15	10,8	12,6	1	0,56 - 1,65
Scandiano	23	11,5	13,7	1,07	0,68 - 1,61
Castelnuovo ne' Monti	25	29,4	25,8	2,02	1,31 - 2,98
AUSL 103 Reggio Emilia	153	11,7	13,0	1,05	0,89 - 1,22
Carpi	28	11,0	11,9	0,95	0,63 - 1,37
Mirandola	12	5,6	5,9	0,48	0,25 - 0,84
Modena	50	11,3	11,4	0,92	0,68 - 1,22
Sassuolo	34	11,5	12,9	1,03	0,71 - 1,43
Pavullo nel Frignano	11	10,7	9,9	0,81	0,40 - 1,45
Vignola	22	9,8	10,3	0,83	0,52 - 1,26
Castelfranco Emilia	17	9,2	10,8	0,86	0,50 - 1,38
AUSL 104 Modena	174	10,1	10,7	0,86	0,74 - 1,00
Casalecchio di Reno	21	7,9	7,5	0,61	0,38 - 0,93
Porretta Terme	21	14,7	13,4	1,1	0,68 - 1,68
San Lazzaro di Savena	18	9,7	9,0	0,74	0,44 - 1,17
Pianura Est	45	11,9	12,1	0,97	0,71 - 1,30
Pianura Ovest	22	10,9	11,4	0,92	0,58 - 1,39
Città di Bologna	91	10,2	9,7	0,77	0,62 - 0,94
AUSL 105 Bologna	218	10,5	10,1	0,82	0,71 - 0,93
Imola	36	11,1	10,9	0,88	0,61 - 1,22
AUSL 106 Imola	36	11,1	10,9	0,88	0,61 - 1,22
Ovest	24	12,5	12,3	1,01	0,65 - 1,51
Centro-Nord	68	16,3	14,2	1,13	0,88 - 1,44
Sud-Est	38	15,3	13,6	1,09	0,77 - 1,49
AUSL 109 Ferrara	130	15,2	13,7	1,1	0,92 - 1,30
Ravenna	58	12,0	11,6	0,93	0,71 - 1,20
Lugo	28	11,2	10,9	0,82	0,55 - 1,19
Faenza	23	10,6	10,1	0,81	0,51 - 1,22
AUSL 110 Ravenna	109	11,4	10,9	0,87	0,72 - 1,05
Forlì	51	11,2	10,8	0,87	0,65 - 1,14
AUSL 111 Forlì	51	11,2	10,8	0,87	0,65 - 1,14
Cesena - Valle Del Savio	35	12,3	11,8	0,96	0,67 - 1,34
Rubicone	18	8,1	9,3	0,73	0,44 - 1,16
AUSL 112 Cesena	53	10,4	11,0	0,87	0,65 - 1,14
Rimini	44	8,3	8,6	0,69	0,50 - 0,93
Riccione	39	14,3	15,1	1,23	0,87 - 1,68
AUSL 113 Rimini	83	10,4	10,8	0,87	0,69 - 1,08
AV Emilia Nord	656	13,7	14,3	1,15	1,06 - 1,24
AV Emilia Centro	384	11,8	11,2	0,9	0,81 - 1,00
AV Romagna	296	10,9	10,8	0,87	0,78 - 0,98
Regione	1.336	12,4	12,4		

Cirrosi e altre malattie croniche del fegato - Femmine

Area geografica	Decessi	Tasso grezzo	Tasso standardizzato	SMR	IC 95%
Città di Piacenza	26	9,6	9,1	1,13	0,74 - 1,66
Levante	41	14,7	13,5	1,74	1,25 - 2,36
Ponente	33	16,9	16,3	2,08	1,43 - 2,92
AUSL 101 Piacenza	100	13,5	12,6	1,6	1,31 - 1,95
Parma	78	13,7	14,2	1,8	1,43 - 2,25
Fidenza	41	15,5	15,1	1,94	1,39 - 2,63
Valli Taro e Ceno	10	8,5	7,3	0,91	0,44 - 1,68
Sud Est	24	12,6	13,0	1,65	1,06 - 2,45
AUSL 102 Parma	153	13,4	13,3	1,7	1,44 - 1,99
Montecchio Emilia	9	5,7	6,3	0,8	0,37 - 1,53
Reggio Emilia	54	9,3	10,6	1,35	1,01 - 1,76
Guastalla	14	7,7	8,2	1,04	0,57 - 1,74
Correggio	18	12,7	14,3	1,85	1,10 - 2,92
Scandiano	14	6,9	8,5	1,09	0,60 - 1,84
Castelnuovo ne' Monti	5	5,8	5,0	0,62	0,20 - 1,44
AUSL 103 Reggio Emilia	114	8,4	9,4	1,2	0,99 - 1,44
Carpi	14	5,2	5,7	0,72	0,39 - 1,20
Mirandola	14	6,3	6,5	0,83	0,45 - 1,39
Modena	34	7,1	7,0	0,89	0,61 - 1,24
Sassuolo	19	6,3	7,3	0,93	0,56 - 1,45
Pavullo nel Frignano	10	9,6	8,9	1,15	0,55 - 2,11
Vignola	10	4,4	4,7	0,61	0,29 - 1,13
Castelfranco Emilia	9	4,8	5,8	0,74	0,34 - 1,41
AUSL 104 Modena	110	6,1	6,5	0,83	0,68 - 1,00
Casalecchio di Reno	5	1,8	1,8	0,23	0,07 - 0,53
Porretta Terme	11	7,6	7,5	0,94	0,47 - 1,68
San Lazzaro di Savena	12	6,1	6,3	0,8	0,42 - 1,41
Pianura Est	25	6,3	6,7	0,86	0,56 - 1,27
Pianura Ovest	5	2,4	2,6	0,33	0,11 - 0,78
Città di Bologna	68	6,7	5,8	0,73	0,57 - 0,93
AUSL 105 Bologna	126	5,6	5,3	0,68	0,57 - 0,81
Imola	28	8,3	8,3	1,07	0,71 - 1,54
AUSL 106 Imola	28	8,3	8,3	1,07	0,71 - 1,54
Ovest	12	6,0	5,9	0,75	0,39 - 1,31
Centro-Nord	37	7,9	6,7	0,85	0,60 - 1,17
Sud-Est	20	7,6	6,7	0,85	0,52 - 1,32
AUSL 109 Ferrara	69	7,4	6,5	0,83	0,65 - 1,05
Ravenna	35	6,8	6,7	0,85	0,59 - 1,18
Lugo	26	9,7	8,6	1,1	0,72 - 1,61
Faenza	18	7,9	7,7	0,96	0,57 - 1,52
AUSL 110 Ravenna	79	7,8	7,5	0,95	0,75 - 1,18
Forlì	33	6,8	6,6	0,84	0,58 - 1,17
AUSL 111 Forlì	33	6,8	6,6	0,84	0,58 - 1,17
Cesena - Valle Del Savio	21	6,9	6,9	0,88	0,54 - 1,34
Rubicone	11	4,8	5,8	0,74	0,37 - 1,32
AUSL 112 Cesena	32	6,0	6,5	0,82	0,56 - 1,16
Rimini	38	6,7	7,2	0,92	0,65 - 1,26
Riccione	16	5,5	6,1	0,8	0,46 - 1,29
AUSL 113 Rimini	54	6,3	6,8	0,88	0,66 - 1,15
AV Emilia Nord	477	9,5	9,9	1,25	1,14 - 1,37
AV Emilia Centro	223	6,3	6,0	0,76	0,66 - 0,86
AV Romagna	198	6,9	7,0	0,89	0,77 - 1,02
Regione	898	7,9	7,9		

Malattie dell'apparato genitourinario - Totale

Area geografica	Decessi	Tasso grezzo	Tasso standardizzato	SMR	IC 95%
Città di Piacenza	100	19,4	18,3	0,93	0,76 - 1,13
Levante	94	17,1	15,7	0,79	0,64 - 0,97
Ponente	74	19,3	17,8	0,9	0,71 - 1,13
AUSL 101 Piacenza	268	18,5	17,3	0,87	0,77 - 0,98
Parma	251	23,1	24,4	1,22	1,08 - 1,38
Fidenza	127	24,5	24,0	1,2	1,00 - 1,43
Valli Taro e Ceno	71	30,6	23,9	1,2	0,94 - 1,51
Sud Est	77	20,4	21,0	1,05	0,83 - 1,31
AUSL 102 Parma	526	23,7	23,7	1,19	1,09 - 1,29
Montecchio Emilia	70	22,5	25,3	1,27	0,99 - 1,61
Reggio Emilia	273	24,2	28,2	1,41	1,25 - 1,59
Guastalla	104	28,7	32,2	1,61	1,32 - 1,96
Correggio	72	25,6	30,3	1,52	1,19 - 1,91
Scandiano	75	18,6	24,5	1,23	0,96 - 1,54
Castelnuovo ne' Monti	69	40,2	30,3	1,52	1,18 - 1,93
AUSL 103 Reggio Emilia	663	24,9	28,3	1,42	1,31 - 1,53
Carpi	103	19,7	22,7	1,14	0,93 - 1,38
Mirandola	81	18,6	19,5	0,98	0,78 - 1,21
Modena	216	23,4	23,1	1,16	1,01 - 1,33
Sassuolo	98	16,4	20,1	1,02	0,82 - 1,24
Pavullo nel Frignano	59	28,5	24,5	1,23	0,94 - 1,59
Vignola	77	17,2	18,6	0,93	0,73 - 1,16
Castelfranco Emilia	62	16,7	21,0	1,05	0,81 - 1,35
AUSL 104 Modena	696	19,8	21,5	1,08	1,00 - 1,16
Casalecchio di Reno	81	14,7	15,1	0,76	0,60 - 0,94
Porretta Terme	46	16,0	15,2	0,76	0,56 - 1,01
San Lazzaro di Savena	72	18,9	20,4	1,01	0,79 - 1,28
Pianura Est	139	17,9	19,3	0,97	0,81 - 1,14
Pianura Ovest	63	15,4	17,1	0,86	0,66 - 1,10
Città di Bologna	409	21,4	17,6	0,88	0,80 - 0,97
AUSL 105 Bologna	810	18,8	17,6	0,88	0,82 - 0,94
Imola	153	23,1	22,8	1,14	0,97 - 1,34
AUSL 106 Imola	153	23,1	22,8	1,14	0,97 - 1,34
Ovest	80	20,3	20,6	1,04	0,82 - 1,29
Centro-Nord	191	21,6	18,3	0,92	0,79 - 1,06
Sud-Est	106	20,7	18,7	0,94	0,77 - 1,13
AUSL 109 Ferrara	377	21,0	18,8	0,95	0,85 - 1,05
Ravenna	147	14,7	14,5	0,73	0,62 - 0,86
Lugo	111	21,4	17,7	0,89	0,73 - 1,07
Faenza	106	23,9	21,3	1,07	0,88 - 1,30
AUSL 110 Ravenna	364	18,5	17,0	0,86	0,77 - 0,95
Forlì	119	12,7	11,8	0,59	0,49 - 0,71
AUSL 111 Forlì	119	12,7	11,8	0,59	0,49 - 0,71
Cesena - Valle Del Savio	95	16,2	16,1	0,8	0,65 - 0,98
Rubicone	69	15,2	19,6	0,99	0,77 - 1,26
AUSL 112 Cesena	164	15,7	17,4	0,87	0,75 - 1,02
Rimini	207	18,9	20,6	1,03	0,90 - 1,18
Riccione	80	14,2	16,5	0,83	0,66 - 1,03
AUSL 113 Rimini	287	17,3	19,3	0,96	0,86 - 1,08
AV Emilia Nord	2.153	21,9	23,0	1,16	1,11 - 1,21
AV Emilia Centro	1.340	19,8	18,4	0,92	0,87 - 0,97
AV Romagna	934	16,7	16,7	0,84	0,79 - 0,90
Regione	4.427	19,9	19,9		

Malattie dell'apparato genitourinario - Maschi

Area geografica	Decessi	Tasso grezzo	Tasso standardizzato	SMR	IC 95%
Città di Piacenza	34	13,8	14,0	0,76	0,52 - 1,06
Levante	39	14,4	13,7	0,74	0,52 - 1,01
Ponente	39	20,6	19,0	1,03	0,73 - 1,40
AUSL 101 Piacenza	112	15,9	15,3	0,82	0,68 - 0,99
Parma	101	19,4	21,3	1,14	0,93 - 1,39
Fidenza	61	24,0	24,2	1,31	1,00 - 1,68
Valli Taro e Ceno	32	27,8	21,8	1,17	0,80 - 1,65
Sud Est	38	20,4	21,1	1,13	0,80 - 1,55
AUSL 102 Parma	232	21,6	22,0	1,18	1,04 - 1,35
Montecchio Emilia	32	20,9	23,6	1,28	0,87 - 1,80
Reggio Emilia	119	21,6	26,0	1,4	1,16 - 1,67
Guastalla	46	25,6	30,2	1,62	1,19 - 2,17
Correggio	28	20,1	24,0	1,3	0,86 - 1,87
Scandiano	45	22,5	29,6	1,59	1,16 - 2,12
Castelnuovo ne' Monti	38	44,7	32,3	1,76	1,25 - 2,42
AUSL 103 Reggio Emilia	308	23,6	27,2	1,47	1,31 - 1,64
Carpi	38	14,9	17,7	0,94	0,67 - 1,29
Mirandola	34	16,0	17,3	0,93	0,64 - 1,30
Modena	85	19,2	19,3	1,04	0,83 - 1,28
Sassuolo	50	16,9	20,8	1,13	0,84 - 1,49
Pavullo nel Frignano	19	18,5	15,9	0,85	0,51 - 1,33
Vignola	33	14,8	15,7	0,84	0,58 - 1,18
Castelfranco Emilia	32	17,3	21,8	1,16	0,80 - 1,64
AUSL 104 Modena	291	17,0	18,5	1	0,89 - 1,12
Casalecchio di Reno	43	16,1	15,8	0,85	0,62 - 1,15
Porretta Terme	21	14,7	13,8	0,74	0,46 - 1,13
San Lazzaro di Savena	31	16,7	16,9	0,91	0,62 - 1,29
Pianura Est	71	18,7	19,7	1,06	0,83 - 1,33
Pianura Ovest	28	13,9	15,3	0,82	0,54 - 1,18
Città di Bologna	187	20,9	17,5	0,95	0,82 - 1,09
AUSL 105 Bologna	381	18,4	17,2	0,93	0,84 - 1,02
Imola	70	21,7	20,4	1,1	0,86 - 1,39
AUSL 106 Imola	70	21,7	20,4	1,1	0,86 - 1,39
Ovest	30	15,6	16,4	0,88	0,59 - 1,26
Centro-Nord	88	21,1	18,0	0,97	0,78 - 1,19
Sud-Est	46	18,6	16,4	0,89	0,65 - 1,19
AUSL 109 Ferrara	164	19,2	17,2	0,93	0,79 - 1,08
Ravenna	69	14,2	13,6	0,73	0,57 - 0,93
Lugo	58	23,1	18,8	1,01	0,77 - 1,30
Faenza	46	21,2	18,1	0,99	0,73 - 1,33
AUSL 110 Ravenna	173	18,2	16,2	0,87	0,75 - 1,01
Forlì	62	13,6	12,5	0,67	0,51 - 0,86
AUSL 111 Forlì	62	13,6	12,5	0,67	0,51 - 0,86
Cesena - Valle Del Savio	40	14,0	13,7	0,74	0,53 - 1,00
Rubicone	39	17,5	22,1	1,2	0,85 - 1,64
AUSL 112 Cesena	79	15,5	16,8	0,91	0,72 - 1,13
Rimini	90	16,9	18,1	0,97	0,79 - 1,20
Riccione	39	14,3	16,0	0,86	0,61 - 1,18
AUSL 113 Rimini	129	16,0	17,4	0,94	0,78 - 1,12
AV Emilia Nord	943	19,6	21,0	1,13	1,06 - 1,20
AV Emilia Centro	615	18,9	17,5	0,94	0,87 - 1,02
AV Romagna	443	16,3	16,0	0,86	0,78 - 0,94
Regione	2.001	18,6	18,6		

Malattie dell'apparato genitourinario - Femmine

Area geografica	Decessi	Tasso grezzo	Tasso standardizzato	SMR	IC 95%
Città di Piacenza	66	24,4	22,3	1,05	0,82 - 1,34
Levante	55	19,8	17,6	0,83	0,63 - 1,08
Ponente	35	18,0	16,7	0,79	0,55 - 1,10
AUSL 101 Piacenza	156	21,0	19,1	0,9	0,77 - 1,06
Parma	150	26,4	27,3	1,29	1,09 - 1,51
Fidenza	66	24,9	23,8	1,12	0,87 - 1,43
Valli Taro e Ceno	39	33,3	25,9	1,22	0,87 - 1,67
Sud Est	39	20,5	20,8	0,98	0,70 - 1,34
AUSL 102 Parma	294	25,8	25,3	1,19	1,06 - 1,33
Montecchio Emilia	38	23,9	27,0	1,27	0,90 - 1,75
Reggio Emilia	154	26,6	30,2	1,42	1,21 - 1,67
Guastalla	58	31,7	34,0	1,61	1,22 - 2,08
Correggio	44	31,1	36,2	1,7	1,24 - 2,29
Scandiano	30	14,7	19,6	0,92	0,62 - 1,31
Castelnuovo ne' Monti	31	35,8	28,4	1,3	0,89 - 1,85
AUSL 103 Reggio Emilia	355	26,3	29,4	1,38	1,24 - 1,54
Carpi	65	24,2	27,5	1,3	1,00 - 1,65
Mirandola	47	21,1	21,6	1,02	0,75 - 1,35
Modena	131	27,2	26,8	1,26	1,06 - 1,50
Sassuolo	48	15,8	19,4	0,92	0,68 - 1,22
Pavullo nel Frignano	40	38,4	32,7	1,56	1,11 - 2,12
Vignola	44	19,5	21,4	1,01	0,73 - 1,36
Castelfranco Emilia	30	16,1	20,2	0,96	0,65 - 1,37
AUSL 104 Modena	405	22,6	24,4	1,15	1,04 - 1,26
Casalecchio di Reno	38	13,4	14,4	0,68	0,48 - 0,93
Porretta Terme	25	17,3	16,5	0,78	0,50 - 1,15
San Lazzaro di Savena	41	20,9	23,7	1,11	0,80 - 1,50
Pianura Est	68	17,1	18,9	0,89	0,69 - 1,13
Pianura Ovest	35	16,8	18,8	0,89	0,62 - 1,24
Città di Bologna	222	21,9	17,8	0,83	0,73 - 0,95
AUSL 105 Bologna	429	19,1	18,0	0,85	0,77 - 0,93
Imola	83	24,5	25,0	1,18	0,94 - 1,46
AUSL 106 Imola	83	24,5	25,0	1,18	0,94 - 1,46
Ovest	50	24,8	24,6	1,16	0,86 - 1,53
Centro-Nord	103	21,9	18,5	0,88	0,72 - 1,06
Sud-Est	60	22,7	20,8	0,98	0,74 - 1,26
AUSL 109 Ferrara	213	22,8	20,3	0,96	0,83 - 1,10
Ravenna	78	15,1	15,4	0,72	0,57 - 0,90
Lugo	53	19,8	16,6	0,78	0,59 - 1,02
Faenza	60	26,4	24,3	1,15	0,87 - 1,48
AUSL 110 Ravenna	191	18,9	17,8	0,84	0,72 - 0,97
Forlì	57	11,8	11,1	0,52	0,40 - 0,68
AUSL 111 Forlì	57	11,8	11,1	0,52	0,40 - 0,68
Cesena - Valle Del Savio	55	18,2	18,3	0,86	0,65 - 1,12
Rubicone	30	13,0	17,2	0,81	0,55 - 1,16
AUSL 112 Cesena	85	15,9	17,9	0,84	0,67 - 1,04
Rimini	117	20,7	23,0	1,08	0,89 - 1,30
Riccione	41	14,1	17,0	0,79	0,57 - 1,08
AUSL 113 Rimini	158	18,5	21,0	0,99	0,84 - 1,16
AV Emilia Nord	1.210	24,1	24,9	1,18	1,11 - 1,24
AV Emilia Centro	725	20,6	19,2	0,91	0,84 - 0,98
AV Romagna	491	17,0	17,5	0,82	0,75 - 0,90
Regione	2.426	21,2	21,2		

Traumatismi e avvelenamenti - Totale

Area geografica	Decessi	Tasso grezzo	Tasso standardizzato	SMR	IC 95%
Città di Piacenza	197	38,2	37,3	0,87	0,75 - 1,00
Levante	236	43,0	40,8	0,95	0,83 - 1,08
Ponente	167	43,4	41,3	0,96	0,82 - 1,12
AUSL 101 Piacenza	600	41,4	39,8	0,92	0,85 - 1,00
Parma	440	40,4	42,0	0,98	0,89 - 1,08
Fidenza	217	41,8	41,4	0,96	0,84 - 1,10
Valli Taro e Ceno	128	55,1	46,6	1,09	0,91 - 1,29
Sud Est	145	38,5	38,8	0,91	0,76 - 1,07
AUSL 102 Parma	930	42,0	41,9	0,98	0,91 - 1,04
Montecchio Emilia	117	37,6	40,3	0,95	0,78 - 1,14
Reggio Emilia	414	36,6	40,5	0,94	0,86 - 1,04
Guastalla	136	37,5	40,1	0,94	0,79 - 1,11
Correggio	87	31,0	34,6	0,8	0,64 - 0,99
Scandiano	140	34,7	41,9	0,95	0,80 - 1,12
Castelnuovo ne' Monti	91	53,0	44,9	1,02	0,83 - 1,26
AUSL 103 Reggio Emilia	985	37,0	40,2	0,94	0,88 - 1,00
Carpi	180	34,4	37,7	0,87	0,75 - 1,01
Mirandola	185	42,5	43,6	1,02	0,88 - 1,18
Modena	382	41,3	41,3	0,96	0,87 - 1,07
Sassuolo	190	31,7	36,1	0,84	0,72 - 0,96
Pavullo nel Frignano	98	47,4	43,1	1	0,81 - 1,22
Vignola	166	37,0	38,7	0,9	0,77 - 1,05
Castelfranco Emilia	103	27,7	32,2	0,74	0,61 - 0,90
AUSL 104 Modena	1.304	37,2	39,1	0,91	0,86 - 0,96
Casalecchio di Reno	279	50,7	51,9	1,2	1,06 - 1,35
Porretta Terme	152	52,9	50,1	1,18	1,00 - 1,38
San Lazzaro di Savena	199	52,1	54,0	1,26	1,09 - 1,45
Pianura Est	354	45,5	48,0	1,11	1,00 - 1,23
Pianura Ovest	162	39,5	42,4	0,98	0,84 - 1,15
Città di Bologna	990	51,8	45,6	1,07	1,01 - 1,14
AUSL 105 Bologna	2.136	49,5	47,4	1,11	1,06 - 1,16
Imola	310	46,8	46,4	1,08	0,96 - 1,21
AUSL 106 Imola	310	46,8	46,4	1,08	0,96 - 1,21
Ovest	196	49,8	50,1	1,17	1,01 - 1,34
Centro-Nord	539	60,8	54,1	1,27	1,16 - 1,38
Sud-Est	238	46,5	43,3	1	0,88 - 1,14
AUSL 109 Ferrara	973	54,3	50,3	1,17	1,10 - 1,25
Ravenna	409	40,8	40,5	0,94	0,85 - 1,04
Lugo	228	44,0	39,5	0,91	0,80 - 1,04
Faenza	227	51,1	47,9	1,12	0,97 - 1,27
AUSL 110 Ravenna	864	44,0	41,9	0,97	0,91 - 1,04
Forlì	384	40,9	39,0	0,91	0,82 - 1,01
AUSL 111 Forlì	384	40,9	39,0	0,91	0,82 - 1,01
Cesena - Valle Del Savio	242	41,2	40,9	0,95	0,84 - 1,08
Rubicone	154	33,9	37,7	0,92	0,78 - 1,08
AUSL 112 Cesena	396	38,0	39,9	0,94	0,85 - 1,04
Rimini	448	41,0	43,4	1,01	0,92 - 1,11
Riccione	191	33,9	37,4	0,87	0,75 - 1,00
AUSL 113 Rimini	639	38,6	41,4	0,96	0,89 - 1,04
AV Emilia Nord	3.819	38,8	40,1	0,94	0,91 - 0,97
AV Emilia Centro	3.419	50,5	48,1	1,12	1,09 - 1,16
AV Romagna	2.283	40,8	40,8	0,95	0,91 - 0,99
Regione	9.521	42,9	42,9		

Traumatismi e avvelenamenti - Maschi

Area geografica	Decessi	Tasso grezzo	Tasso standardizzato	SMR	IC 95%
Città di Piacenza	125	50,8	50,4	0,98	0,82 - 1,17
Levante	137	50,7	49,3	0,95	0,79 - 1,12
Ponente	104	54,8	52,4	1,01	0,83 - 1,23
AUSL 101 Piacenza	366	51,8	50,7	0,98	0,88 - 1,08
Parma	259	49,8	51,6	1	0,88 - 1,13
Fidenza	128	50,3	50,5	0,98	0,81 - 1,16
Valli Taro e Ceno	76	66,1	58,4	1,11	0,88 - 1,40
Sud Est	86	46,1	46,8	0,9	0,72 - 1,11
AUSL 102 Parma	549	51,0	51,4	0,99	0,91 - 1,08
Montecchio Emilia	75	49,1	52,6	1,01	0,80 - 1,27
Reggio Emilia	254	46,1	50,9	0,98	0,86 - 1,11
Guastalla	80	44,6	48,2	0,93	0,74 - 1,16
Correggio	49	35,1	38,8	0,75	0,56 - 0,99
Scandiano	83	41,5	49,0	0,91	0,73 - 1,13
Castelnuovo ne' Monti	53	62,3	53,2	1,02	0,76 - 1,33
AUSL 103 Reggio Emilia	594	45,4	49,3	0,95	0,87 - 1,03
Carpi	106	41,6	45,3	0,87	0,71 - 1,05
Mirandola	118	55,5	57,3	1,12	0,92 - 1,34
Modena	220	49,8	49,9	0,96	0,84 - 1,10
Sassuolo	124	42,0	46,5	0,89	0,74 - 1,07
Pavullo nel Frignano	72	70,1	64,3	1,25	0,98 - 1,57
Vignola	106	47,4	49,1	0,94	0,77 - 1,14
Castelfranco Emilia	59	31,9	36,3	0,69	0,53 - 0,89
AUSL 104 Modena	805	46,9	49,2	0,95	0,88 - 1,01
Casalecchio di Reno	142	53,3	52,8	1,02	0,86 - 1,20
Porretta Terme	86	60,3	56,9	1,11	0,89 - 1,38
San Lazzaro di Savena	124	66,7	66,7	1,28	1,07 - 1,53
Pianura Est	205	54,0	55,7	1,07	0,93 - 1,22
Pianura Ovest	104	51,5	54,4	1,04	0,85 - 1,26
Città di Bologna	523	58,4	53,2	1,03	0,94 - 1,12
AUSL 105 Bologna	1.184	57,1	55,0	1,06	1,00 - 1,12
Imola	195	60,4	59,1	1,13	0,98 - 1,31
AUSL 106 Imola	195	60,4	59,1	1,13	0,98 - 1,31
Ovest	119	62,0	62,9	1,22	1,01 - 1,45
Centro-Nord	259	62,2	56,5	1,08	0,95 - 1,22
Sud-Est	138	55,7	51,8	0,99	0,83 - 1,17
AUSL 109 Ferrara	516	60,3	56,5	1,08	0,99 - 1,18
Ravenna	239	49,2	48,1	0,92	0,81 - 1,05
Lugo	138	55,0	50,0	0,95	0,80 - 1,13
Faenza	141	65,0	61,2	1,17	0,99 - 1,38
AUSL 110 Ravenna	518	54,4	51,7	0,99	0,91 - 1,08
Forlì	237	52,0	49,5	0,96	0,84 - 1,09
AUSL 111 Forlì	237	52,0	49,5	0,96	0,84 - 1,09
Cesena - Valle Del Savio	148	51,8	51,1	0,98	0,83 - 1,15
Rubicone	112	50,1	55,1	1,09	0,89 - 1,31
AUSL 112 Cesena	260	51,1	52,9	1,02	0,90 - 1,16
Rimini	251	47,4	49,1	0,94	0,83 - 1,07
Riccione	118	43,2	46,0	0,88	0,73 - 1,06
AUSL 113 Rimini	369	46,0	48,1	0,92	0,83 - 1,02
AV Emilia Nord	2.314	48,1	49,9	0,96	0,92 - 1,00
AV Emilia Centro	1.895	58,3	55,7	1,08	1,03 - 1,12
AV Romagna	1.384	50,9	50,4	0,97	0,92 - 1,02
Regione	5.593	51,9	51,9		

Traumatismi e avvelenamenti - Femmine

Area geografica	Decessi	Tasso grezzo	Tasso standardizzato	SMR	IC 95%
Città di Piacenza	72	26,7	24,9	0,72	0,56 - 0,91
Levante	99	35,6	32,7	0,95	0,77 - 1,15
Ponente	63	32,4	30,8	0,89	0,69 - 1,14
AUSL 101 Piacenza	234	31,5	29,4	0,85	0,75 - 0,97
Parma	181	31,9	32,9	0,95	0,82 - 1,10
Fidenza	89	33,6	32,8	0,94	0,76 - 1,16
Valli Taro e Ceno	52	44,4	35,4	1,05	0,79 - 1,38
Sud Est	59	31,1	31,2	0,91	0,69 - 1,18
AUSL 102 Parma	381	33,4	32,9	0,96	0,86 - 1,06
Montecchio Emilia	42	26,5	28,7	0,85	0,61 - 1,15
Reggio Emilia	160	27,6	30,7	0,89	0,76 - 1,04
Guastalla	56	30,6	32,5	0,95	0,71 - 1,23
Correggio	38	26,9	30,6	0,88	0,63 - 1,21
Scandiano	57	28,0	35,2	1,01	0,77 - 1,31
Castelnuovo ne' Monti	38	43,9	37,2	1,03	0,73 - 1,42
AUSL 103 Reggio Emilia	391	28,9	31,6	0,92	0,83 - 1,02
Carpi	74	27,5	30,5	0,89	0,70 - 1,11
Mirandola	67	30,1	30,6	0,89	0,69 - 1,13
Modena	162	33,6	33,2	0,97	0,82 - 1,13
Sassuolo	66	21,7	26,3	0,75	0,58 - 0,95
Pavullo nel Frignano	26	25,0	23,1	0,65	0,42 - 0,95
Vignola	60	26,6	28,9	0,84	0,64 - 1,08
Castelfranco Emilia	44	23,6	28,3	0,83	0,60 - 1,11
AUSL 104 Modena	499	27,8	29,5	0,86	0,79 - 0,94
Casalecchio di Reno	137	48,2	51,1	1,48	1,24 - 1,75
Porretta Terme	66	45,6	43,6	1,28	0,99 - 1,63
San Lazzaro di Savena	75	38,3	42,1	1,22	0,96 - 1,53
Pianura Est	149	37,4	40,7	1,18	1,00 - 1,39
Pianura Ovest	58	27,9	31,2	0,89	0,68 - 1,16
Città di Bologna	467	46,1	38,5	1,13	1,03 - 1,23
AUSL 105 Bologna	952	42,4	40,2	1,17	1,10 - 1,25
Imola	115	33,9	34,4	1	0,83 - 1,20
AUSL 106 Imola	115	33,9	34,4	1	0,83 - 1,20
Ovest	77	38,2	37,9	1,1	0,87 - 1,38
Centro-Nord	280	59,6	51,8	1,51	1,34 - 1,70
Sud-Est	100	37,9	35,3	1,02	0,83 - 1,24
AUSL 109 Ferrara	457	48,8	44,5	1,29	1,18 - 1,42
Ravenna	170	32,9	33,3	0,97	0,83 - 1,13
Lugo	90	33,7	29,6	0,85	0,68 - 1,04
Faenza	86	37,8	35,5	1,03	0,83 - 1,27
AUSL 110 Ravenna	346	34,2	32,7	0,95	0,85 - 1,05
Forlì	147	30,4	29,1	0,84	0,71 - 0,99
AUSL 111 Forlì	147	30,4	29,1	0,84	0,71 - 0,99
Cesena - Valle Del Savio	94	31,1	31,2	0,91	0,73 - 1,11
Rubicone	42	18,2	21,3	0,66	0,48 - 0,89
AUSL 112 Cesena	136	25,5	27,6	0,81	0,68 - 0,96
Rimini	198	34,9	38,0	1,1	0,96 - 1,27
Riccione	73	25,2	29,2	0,84	0,66 - 1,06
AUSL 113 Rimini	271	31,6	35,2	1,02	0,90 - 1,15
AV Emilia Nord	1.505	29,9	30,8	0,9	0,85 - 0,94
AV Emilia Centro	1.524	43,3	40,9	1,19	1,13 - 1,25
AV Romagna	900	31,2	31,8	0,93	0,87 - 0,99
Regione	3.929	34,4	34,4		

Frattura del femore - Totale

Area geografica	Decessi	Tasso grezzo	Tasso standardizzato	SMR	IC 95%
Città di Piacenza	29	5,6	5,3	0,54	0,36 - 0,78
Levante	62	11,3	10,3	1,06	0,81 - 1,35
Ponente	47	12,2	11,4	1,17	0,86 - 1,55
AUSL 101 Piacenza	138	9,5	8,9	0,91	0,76 - 1,07
Parma	112	10,3	10,8	1,11	0,91 - 1,33
Fidenza	47	9,1	8,8	0,9	0,66 - 1,20
Valli Taro e Ceno	42	18,1	14,1	1,43	1,03 - 1,94
Sud Est	43	11,4	11,7	1,2	0,87 - 1,61
AUSL 102 Parma	244	11,0	10,9	1,12	0,98 - 1,27
Montecchio Emilia	20	6,4	7,3	0,75	0,46 - 1,15
Reggio Emilia	100	8,9	10,3	1,05	0,86 - 1,28
Guastalla	26	7,2	8,0	0,82	0,54 - 1,21
Correggio	14	5,0	5,9	0,61	0,33 - 1,02
Scandiano	35	8,7	11,5	1,19	0,83 - 1,66
Castelnuovo ne' Monti	16	9,3	7,0	0,71	0,41 - 1,16
AUSL 103 Reggio Emilia	211	7,9	9,0	0,92	0,80 - 1,06
Carpi	35	6,7	7,9	0,8	0,56 - 1,11
Mirandola	37	8,5	8,9	0,91	0,64 - 1,25
Modena	77	8,3	8,3	0,84	0,66 - 1,05
Sassuolo	36	6,0	7,6	0,78	0,54 - 1,07
Pavullo nel Frignano	17	8,2	6,8	0,71	0,42 - 1,14
Vignola	30	6,7	7,3	0,75	0,50 - 1,07
Castelfranco Emilia	21	5,7	7,2	0,74	0,46 - 1,13
AUSL 104 Modena	253	7,2	7,8	0,8	0,71 - 0,91
Casalecchio di Reno	63	11,4	12,0	1,22	0,94 - 1,57
Porretta Terme	34	11,8	11,3	1,15	0,80 - 1,61
San Lazzaro di Savena	48	12,6	13,9	1,42	1,05 - 1,88
Pianura Est	88	11,3	12,3	1,27	1,02 - 1,56
Pianura Ovest	38	9,3	10,4	1,07	0,76 - 1,47
Città di Bologna	258	13,5	10,8	1,11	0,98 - 1,26
AUSL 105 Bologna	529	12,3	11,4	1,17	1,07 - 1,27
Imola	57	8,6	8,6	0,87	0,66 - 1,13
AUSL 106 Imola	57	8,6	8,6	0,87	0,66 - 1,13
Ovest	44	11,2	11,3	1,16	0,84 - 1,56
Centro-Nord	178	20,1	16,9	1,74	1,49 - 2,01
Sud-Est	50	9,8	8,9	0,91	0,68 - 1,20
AUSL 109 Ferrara	272	15,2	13,6	1,39	1,23 - 1,57
Ravenna	52	5,2	5,2	0,53	0,40 - 0,70
Lugo	52	10,0	8,2	0,84	0,63 - 1,10
Faenza	33	7,4	6,7	0,68	0,47 - 0,96
AUSL 110 Ravenna	137	7,0	6,5	0,66	0,55 - 0,78
Forlì	90	9,6	8,9	0,91	0,73 - 1,12
AUSL 111 Forlì	90	9,6	8,9	0,91	0,73 - 1,12
Cesena - Valle Del Savio	45	7,7	7,6	0,78	0,57 - 1,05
Rubicone	15	3,3	4,3	0,45	0,25 - 0,75
AUSL 112 Cesena	60	5,8	6,4	0,66	0,51 - 0,85
Rimini	126	11,5	12,7	1,3	1,08 - 1,54
Riccione	51	9,1	10,7	1,09	0,81 - 1,44
AUSL 113 Rimini	177	10,7	12,0	1,23	1,06 - 1,43
AV Emilia Nord	846	8,6	9,0	0,93	0,86 - 0,99
AV Emilia Centro	858	12,7	11,8	1,2	1,12 - 1,29
AV Romagna	464	8,3	8,4	0,86	0,78 - 0,94
Regione	2.168	9,8	9,8		

Frattura del femore - Maschi

Area geografica	Decessi	Tasso grezzo	Tasso standardizzato	SMR	IC 95%
Città di Piacenza	11	4,5	4,6	0,65	0,32 - 1,15
Levante	16	5,9	5,6	0,79	0,45 - 1,29
Ponente	21	11,1	10,2	1,44	0,89 - 2,21
AUSL 101 Piacenza	48	6,8	6,6	0,93	0,68 - 1,23
Parma	39	7,5	8,2	1,16	0,83 - 1,59
Fidenza	11	4,3	4,3	0,62	0,31 - 1,10
Valli Taro e Ceno	15	13,0	10,1	1,42	0,80 - 2,35
Sud Est	10	5,4	5,5	0,78	0,38 - 1,44
AUSL 102 Parma	75	7,0	7,1	1	0,79 - 1,26
Montecchio Emilia	10	6,6	7,5	1,05	0,50 - 1,93
Reggio Emilia	43	7,8	9,4	1,33	0,96 - 1,79
Guastalla	6	3,3	4,0	0,56	0,21 - 1,22
Correggio	4	2,9	3,4	0,49	0,13 - 1,25
Scandiano	15	7,5	10,0	1,42	0,79 - 2,33
Castelnuovo ne' Monti	7	8,2	6,0	0,83	0,33 - 1,71
AUSL 103 Reggio Emilia	85	6,5	7,6	1,07	0,85 - 1,32
Carpi	12	4,7	5,7	0,79	0,41 - 1,39
Mirandola	19	8,9	9,6	1,37	0,82 - 2,13
Modena	31	7,0	7,0	0,99	0,67 - 1,41
Sassuolo	13	4,4	5,6	0,78	0,42 - 1,34
Pavullo nel Frignano	12	11,7	9,7	1,38	0,71 - 2,41
Vignola	10	4,5	4,8	0,67	0,32 - 1,23
Castelfranco Emilia	10	5,4	6,8	0,96	0,46 - 1,76
AUSL 104 Modena	107	6,2	6,8	0,96	0,79 - 1,17
Casalecchio di Reno	19	7,1	7,0	0,99	0,60 - 1,55
Porretta Terme	10	7,0	6,5	0,93	0,44 - 1,70
San Lazzaro di Savena	19	10,2	10,5	1,49	0,90 - 2,32
Pianura Est	33	8,7	9,2	1,29	0,89 - 1,82
Pianura Ovest	18	8,9	9,8	1,39	0,82 - 2,20
Città di Bologna	88	9,8	8,0	1,15	0,92 - 1,42
AUSL 105 Bologna	187	9,0	8,4	1,19	1,02 - 1,37
Imola	20	6,2	5,8	0,82	0,50 - 1,26
AUSL 106 Imola	20	6,2	5,8	0,82	0,50 - 1,26
Ovest	13	6,8	7,1	1,01	0,54 - 1,72
Centro-Nord	43	10,3	8,8	1,24	0,90 - 1,68
Sud-Est	21	8,5	7,6	1,08	0,67 - 1,65
AUSL 109 Ferrara	77	9,0	8,1	1,15	0,91 - 1,44
Ravenna	12	2,5	2,4	0,33	0,17 - 0,58
Lugo	12	4,8	3,7	0,53	0,28 - 0,93
Faenza	10	4,6	3,9	0,56	0,27 - 1,02
AUSL 110 Ravenna	34	3,6	3,1	0,45	0,31 - 0,62
Forlì	36	7,9	7,1	1,01	0,71 - 1,40
AUSL 111 Forlì	36	7,9	7,1	1,01	0,71 - 1,40
Cesena - Valle Del Savio	18	6,3	6,2	0,87	0,52 - 1,38
Rubicone	9	4,0	5,1	0,74	0,34 - 1,41
AUSL 112 Cesena	27	5,3	5,8	0,82	0,54 - 1,20
Rimini	46	8,7	9,3	1,32	0,96 - 1,75
Riccione	21	7,7	8,7	1,23	0,76 - 1,88
AUSL 113 Rimini	67	8,4	9,1	1,29	1,00 - 1,63
AV Emilia Nord	315	6,6	7,0	0,99	0,89 - 1,11
AV Emilia Centro	284	8,7	8,1	1,14	1,01 - 1,28
AV Romagna	164	6,0	5,9	0,83	0,71 - 0,97
Regione	763	7,1	7,1		

Frattura del femore - Femmine

Area geografica	Decessi	Tasso grezzo	Tasso standardizzato	SMR	IC 95%
Città di Piacenza	18	6,7	6,1	0,5	0,29 - 0,78
Levante	46	16,5	14,7	1,19	0,87 - 1,59
Ponente	26	13,4	12,5	1,01	0,66 - 1,48
AUSL 101 Piacenza	90	12,1	11,0	0,9	0,72 - 1,10
Parma	73	12,9	13,3	1,08	0,85 - 1,36
Fidenza	36	13,6	13,0	1,05	0,74 - 1,46
Valli Taro e Ceno	27	23,0	17,8	1,44	0,95 - 2,09
Sud Est	33	17,4	17,5	1,42	0,98 - 2,00
AUSL 102 Parma	169	14,8	14,5	1,18	1,01 - 1,37
Montecchio Emilia	10	6,3	7,1	0,58	0,28 - 1,07
Reggio Emilia	57	9,8	11,2	0,91	0,69 - 1,18
Guastalla	20	10,9	11,8	0,96	0,58 - 1,48
Correggio	10	7,1	8,2	0,67	0,32 - 1,23
Scandiano	20	9,8	13,0	1,06	0,65 - 1,64
Castelnuovo ne' Monti	9	10,4	7,9	0,64	0,29 - 1,22
AUSL 103 Reggio Emilia	126	9,3	10,4	0,85	0,71 - 1,01
Carpi	23	8,6	9,9	0,8	0,51 - 1,20
Mirandola	18	8,1	8,2	0,67	0,40 - 1,06
Modena	46	9,5	9,4	0,76	0,56 - 1,02
Sassuolo	23	7,6	9,4	0,77	0,49 - 1,16
Pavullo nel Frignano	5	4,8	4,0	0,33	0,11 - 0,77
Vignola	20	8,9	9,8	0,79	0,49 - 1,23
Castelfranco Emilia	11	5,9	7,6	0,61	0,31 - 1,09
AUSL 104 Modena	146	8,1	8,8	0,72	0,60 - 0,84
Casalecchio di Reno	44	15,5	16,7	1,36	0,99 - 1,83
Porretta Terme	24	16,6	15,7	1,28	0,82 - 1,91
San Lazzaro di Savena	29	14,8	17,1	1,38	0,92 - 1,98
Pianura Est	55	13,8	15,3	1,25	0,94 - 1,63
Pianura Ovest	20	9,6	11,0	0,89	0,54 - 1,37
Città di Bologna	170	16,8	13,4	1,09	0,93 - 1,27
AUSL 105 Bologna	342	15,2	14,3	1,16	1,04 - 1,29
Imola	37	10,9	11,2	0,91	0,64 - 1,25
AUSL 106 Imola	37	10,9	11,2	0,91	0,64 - 1,25
Ovest	31	15,4	15,3	1,24	0,84 - 1,76
Centro-Nord	135	28,7	24,4	1,99	1,67 - 2,35
Sud-Est	29	11,0	10,1	0,82	0,55 - 1,18
AUSL 109 Ferrara	195	20,8	18,7	1,52	1,31 - 1,75
Ravenna	40	7,7	7,9	0,65	0,46 - 0,88
Lugo	40	15,0	12,5	1,01	0,72 - 1,37
Faenza	23	10,1	9,3	0,75	0,48 - 1,13
AUSL 110 Ravenna	103	10,2	9,6	0,78	0,64 - 0,95
Forlì	54	11,2	10,5	0,85	0,64 - 1,11
AUSL 111 Forlì	54	11,2	10,5	0,85	0,64 - 1,11
Cesena - Valle Del Savio	27	8,9	9,0	0,73	0,48 - 1,07
Rubicone	6	2,6	3,6	0,29	0,10 - 0,62
AUSL 112 Cesena	33	6,2	7,0	0,57	0,39 - 0,80
Rimini	80	14,2	15,8	1,29	1,02 - 1,60
Riccione	30	10,4	12,5	1,01	0,68 - 1,45
AUSL 113 Rimini	110	12,9	14,7	1,2	0,98 - 1,44
AV Emilia Nord	531	10,6	10,9	0,89	0,82 - 0,97
AV Emilia Centro	574	16,3	15,2	1,24	1,14 - 1,34
AV Romagna	300	10,4	10,7	0,87	0,77 - 0,97
Regione	1.405	12,3	12,3		

Accidenti da trasporto - Totale

Area geografica	Decessi	Tasso grezzo	Tasso standardizzato	SMR	IC 95%
Città di Piacenza	44	8,5	8,4	1	0,73 - 1,35
Levante	62	11,3	11,0	1,3	1,00 - 1,67
Ponente	38	9,9	9,6	1,14	0,80 - 1,56
AUSL 101 Piacenza	144	9,9	9,7	1,15	0,97 - 1,36
Parma	76	7,0	7,2	0,84	0,66 - 1,05
Fidenza	45	8,7	8,6	1,02	0,74 - 1,36
Valli Taro e Ceno	23	9,9	9,0	1,09	0,69 - 1,63
Sud Est	32	8,5	8,4	1	0,69 - 1,42
AUSL 102 Parma	176	7,9	8,0	0,94	0,81 - 1,09
Montecchio Emilia	34	10,9	11,3	1,34	0,92 - 1,87
Reggio Emilia	84	7,4	7,8	0,92	0,73 - 1,14
Guastalla	35	9,7	10,0	1,17	0,81 - 1,62
Correggio	18	6,4	6,4	0,79	0,47 - 1,25
Scandiano	25	6,2	6,7	0,77	0,50 - 1,14
Castelnuovo ne' Monti	18	10,5	9,8	1,13	0,67 - 1,79
AUSL 103 Reggio Emilia	214	8,0	8,3	0,98	0,86 - 1,12
Carpi	39	7,5	7,8	0,91	0,65 - 1,25
Mirandola	52	11,9	11,9	1,43	1,07 - 1,88
Modena	58	6,3	6,3	0,75	0,57 - 0,97
Sassuolo	35	5,8	6,1	0,71	0,50 - 0,99
Pavullo nel Frignano	17	8,2	7,9	0,93	0,54 - 1,49
Vignola	33	7,4	7,5	0,88	0,60 - 1,23
Castelfranco Emilia	23	6,2	6,3	0,77	0,49 - 1,16
AUSL 104 Modena	257	7,3	7,4	0,88	0,78 - 1,00
Casalecchio di Reno	40	7,3	7,5	0,87	0,62 - 1,18
Porretta Terme	20	7,0	6,8	0,8	0,49 - 1,24
San Lazzaro di Savena	40	10,5	10,5	1,25	0,89 - 1,70
Pianura Est	74	9,5	9,8	1,15	0,91 - 1,45
Pianura Ovest	26	6,3	6,5	0,77	0,50 - 1,13
Città di Bologna	127	6,7	6,4	0,76	0,63 - 0,91
AUSL 105 Bologna	327	7,6	7,5	0,89	0,80 - 0,99
Imola	68	10,3	10,1	1,21	0,94 - 1,53
AUSL 106 Imola	68	10,3	10,1	1,21	0,94 - 1,53
Ovest	37	9,4	9,4	1,12	0,79 - 1,54
Centro-Nord	74	8,4	8,1	0,95	0,75 - 1,19
Sud-Est	59	11,5	11,2	1,31	0,99 - 1,68
AUSL 109 Ferrara	170	9,5	9,3	1,09	0,93 - 1,27
Ravenna	124	12,4	12,4	1,45	1,21 - 1,73
Lugo	75	14,5	13,8	1,64	1,29 - 2,06
Faenza	49	11,0	10,7	1,27	0,94 - 1,68
AUSL 110 Ravenna	248	12,6	12,4	1,46	1,29 - 1,66
Forlì	90	9,6	9,4	1,11	0,90 - 1,37
AUSL 111 Forlì	90	9,6	9,4	1,11	0,90 - 1,37
Cesena - Valle Del Savio	53	9,0	9,0	1,06	0,79 - 1,38
Rubicone	29	6,4	6,5	0,79	0,53 - 1,14
AUSL 112 Cesena	82	7,9	8,0	0,94	0,75 - 1,17
Rimini	72	6,6	6,7	0,79	0,62 - 1,00
Riccione	27	4,8	5,0	0,58	0,39 - 0,85
AUSL 113 Rimini	99	6,0	6,1	0,72	0,59 - 0,88
AV Emilia Nord	791	8,0	8,1	0,96	0,90 - 1,03
AV Emilia Centro	565	8,3	8,2	0,97	0,90 - 1,06
AV Romagna	519	9,3	9,3	1,1	1,00 - 1,19
Regione	1.875	8,4	8,4		

Accidenti da trasporto - Maschi

Area geografica	Decessi	Tasso grezzo	Tasso standardizzato	SMR	IC 95%
Città di Piacenza	36	14,6	14,2	1,1	0,77 - 1,52
Levante	46	17,0	16,7	1,27	0,93 - 1,69
Ponente	29	15,3	14,9	1,13	0,76 - 1,63
AUSL 101 Piacenza	111	15,7	15,5	1,17	0,97 - 1,41
Parma	63	12,1	12,3	0,93	0,71 - 1,19
Fidenza	32	12,6	12,5	0,95	0,65 - 1,34
Valli Taro e Ceno	19	16,5	15,6	1,18	0,71 - 1,84
Sud Est	24	12,9	12,9	0,98	0,63 - 1,46
AUSL 102 Parma	138	12,8	12,8	0,97	0,82 - 1,15
Montecchio Emilia	24	15,7	16,2	1,24	0,79 - 1,84
Reggio Emilia	72	13,1	13,7	1,04	0,81 - 1,31
Guastalla	29	16,2	17,0	1,27	0,85 - 1,82
Correggio	17	12,2	12,5	0,98	0,57 - 1,56
Scandiano	20	10,0	11,1	0,81	0,49 - 1,25
Castelnuovo ne' Monti	10	11,8	11,0	0,82	0,39 - 1,51
AUSL 103 Reggio Emilia	172	13,2	13,7	1,04	0,89 - 1,20
Carpi	30	11,8	12,4	0,93	0,62 - 1,32
Mirandola	37	17,4	17,4	1,35	0,95 - 1,85
Modena	43	9,7	9,7	0,74	0,53 - 0,99
Sassuolo	28	9,5	9,8	0,75	0,50 - 1,08
Pavullo nel Frignano	11	10,7	10,6	0,79	0,39 - 1,41
Vignola	23	10,3	10,4	0,79	0,50 - 1,19
Castelfranco Emilia	13	7,0	7,1	0,57	0,30 - 0,97
AUSL 104 Modena	185	10,8	11,0	0,83	0,72 - 0,96
Casalecchio di Reno	26	9,8	9,9	0,74	0,49 - 1,09
Porretta Terme	15	10,5	10,3	0,78	0,44 - 1,29
San Lazzaro di Savena	33	17,8	17,9	1,35	0,93 - 1,90
Pianura Est	61	16,1	16,5	1,25	0,95 - 1,60
Pianura Ovest	19	9,4	9,6	0,74	0,44 - 1,15
Città di Bologna	100	11,2	10,4	0,81	0,66 - 0,98
AUSL 105 Bologna	254	12,3	12,0	0,92	0,81 - 1,04
Imola	51	15,8	15,6	1,19	0,89 - 1,56
AUSL 106 Imola	51	15,8	15,6	1,19	0,89 - 1,56
Ovest	32	16,7	16,8	1,28	0,87 - 1,81
Centro-Nord	53	12,7	12,0	0,92	0,69 - 1,20
Sud-Est	46	18,6	18,1	1,35	0,99 - 1,80
AUSL 109 Ferrara	131	15,3	14,9	1,12	0,94 - 1,33
Ravenna	90	18,5	18,4	1,39	1,12 - 1,71
Lugo	53	21,1	19,9	1,54	1,15 - 2,01
Faenza	36	16,6	16,3	1,23	0,86 - 1,70
AUSL 110 Ravenna	179	18,8	18,4	1,39	1,20 - 1,61
Forlì	67	14,7	14,3	1,09	0,85 - 1,39
AUSL 111 Forlì	67	14,7	14,3	1,09	0,85 - 1,39
Cesena - Valle Del Savio	37	13,0	12,9	0,97	0,68 - 1,34
Rubicone	21	9,4	9,5	0,75	0,46 - 1,15
AUSL 112 Cesena	58	11,4	11,6	0,88	0,67 - 1,13
Rimini	52	9,8	9,9	0,76	0,57 - 0,99
Riccione	23	8,4	8,8	0,65	0,41 - 0,98
AUSL 113 Rimini	75	9,4	9,5	0,72	0,57 - 0,91
AV Emilia Nord	606	12,6	12,8	0,97	0,90 - 1,05
AV Emilia Centro	436	13,4	13,1	1	0,91 - 1,10
AV Romagna	379	13,9	13,9	1,05	0,95 - 1,16
Regione	1.421	13,2	13,2		

Accidenti da trasporto - Femmine

Area geografica	Decessi	Tasso grezzo	Tasso standardizzato	SMR	IC 95%
Città di Piacenza	8	3,0	2,9	0,72	0,31 - 1,42
Levante	16	5,8	5,6	1,41	0,80 - 2,28
Ponente	9	4,6	4,6	1,14	0,52 - 2,17
AUSL 101 Piacenza	33	4,4	4,4	1,09	0,75 - 1,53
Parma	13	2,3	2,4	0,58	0,31 - 0,99
Fidenza	13	4,9	5,0	1,22	0,65 - 2,09
Valli Taro e Ceno	4	3,4	2,9	0,8	0,22 - 2,05
Sud Est	8	4,2	4,2	1,07	0,46 - 2,11
AUSL 102 Parma	38	3,3	3,4	0,84	0,59 - 1,15
Montecchio Emilia	10	6,3	6,6	1,65	0,79 - 3,04
Reggio Emilia	12	2,1	2,2	0,55	0,28 - 0,96
Guastalla	6	3,3	3,4	0,84	0,31 - 1,84
Correggio	1	0,7	0,7	0,19	0,00 - 1,05
Scandiano	5	2,5	2,6	0,67	0,22 - 1,56
Castelnuovo ne' Monti	8	9,2	8,7	2,16	0,93 - 4,25
AUSL 103 Reggio Emilia	42	3,1	3,3	0,81	0,59 - 1,10
Carpi	9	3,4	3,4	0,87	0,40 - 1,65
Mirandola	15	6,7	6,7	1,71	0,96 - 2,82
Modena	15	3,1	3,1	0,78	0,44 - 1,28
Sassuolo	7	2,3	2,6	0,61	0,24 - 1,25
Pavullo nel Frignano	6	5,8	5,4	1,41	0,52 - 3,08
Vignola	10	4,4	4,7	1,15	0,55 - 2,12
Castelfranco Emilia	10	5,4	5,5	1,45	0,70 - 2,67
AUSL 104 Modena	72	4,0	4,1	1,03	0,81 - 1,30
Casalecchio di Reno	14	4,9	5,2	1,27	0,69 - 2,12
Porretta Terme	5	3,5	3,4	0,86	0,28 - 2,01
San Lazzaro di Savena	7	3,6	3,7	0,92	0,37 - 1,90
Pianura Est	13	3,3	3,4	0,85	0,45 - 1,46
Pianura Ovest	7	3,4	3,5	0,88	0,35 - 1,81
Città di Bologna	27	2,7	2,5	0,63	0,42 - 0,92
AUSL 105 Bologna	73	3,3	3,2	0,81	0,63 - 1,02
Imola	17	5,0	5,0	1,27	0,74 - 2,04
AUSL 106 Imola	17	5,0	5,0	1,27	0,74 - 2,04
Ovest	5	2,5	2,4	0,63	0,20 - 1,46
Centro-Nord	21	4,5	4,5	1,05	0,65 - 1,61
Sud-Est	13	4,9	4,7	1,18	0,63 - 2,02
AUSL 109 Ferrara	39	4,2	4,1	1	0,71 - 1,37
Ravenna	34	6,6	6,7	1,65	1,14 - 2,31
Lugo	22	8,2	8,1	1,98	1,24 - 3,00
Faenza	13	5,7	5,5	1,41	0,75 - 2,41
AUSL 110 Ravenna	69	6,8	6,7	1,69	1,31 - 2,14
Forlì	23	4,8	4,8	1,18	0,75 - 1,77
AUSL 111 Forlì	23	4,8	4,8	1,18	0,75 - 1,77
Cesena - Valle Del Savio	16	5,3	5,3	1,32	0,76 - 2,15
Rubicone	8	3,5	3,7	0,93	0,40 - 1,84
AUSL 112 Cesena	24	4,5	4,7	1,16	0,74 - 1,73
Rimini	20	3,5	3,7	0,91	0,56 - 1,41
Riccione	4	1,4	1,4	0,36	0,10 - 0,93
AUSL 113 Rimini	24	2,8	2,9	0,73	0,47 - 1,08
AV Emilia Nord	185	3,7	3,7	0,94	0,81 - 1,08
AV Emilia Centro	129	3,7	3,6	0,9	0,75 - 1,07
AV Romagna	140	4,9	4,9	1,23	1,03 - 1,45
Regione	454	4,0	4,0		

Suicidio - Totale

Area geografica	Decessi	Tasso grezzo	Tasso standardizzato	SMR	IC 95%
Città di Piacenza	51	9,9	9,9	1,12	0,83 - 1,47
Levante	36	6,6	6,4	0,72	0,50 - 0,99
Ponente	33	8,6	8,3	0,94	0,64 - 1,31
AUSL 101 Piacenza	120	8,3	8,1	0,92	0,76 - 1,09
Parma	92	8,5	8,6	0,98	0,79 - 1,21
Fidenza	50	9,6	9,7	1,09	0,81 - 1,44
Valli Taro e Ceno	16	6,9	6,3	0,71	0,41 - 1,16
Sud Est	26	6,9	6,8	0,78	0,51 - 1,14
AUSL 102 Parma	184	8,3	8,3	0,94	0,81 - 1,09
Montecchio Emilia	26	8,3	8,9	0,99	0,64 - 1,45
Reggio Emilia	98	8,7	9,2	1,05	0,85 - 1,27
Guastalla	33	9,1	9,6	1,07	0,74 - 1,50
Correggio	26	9,3	10,4	1,12	0,73 - 1,63
Scandiano	34	8,4	9,2	1,02	0,71 - 1,42
Castelnuovo ne' Monti	16	9,3	8,7	0,96	0,55 - 1,55
AUSL 103 Reggio Emilia	233	8,8	9,3	1,04	0,91 - 1,18
Carpi	43	8,2	8,6	0,96	0,70 - 1,30
Mirandola	29	6,7	6,8	0,77	0,52 - 1,11
Modena	81	8,8	8,8	1	0,80 - 1,25
Sassuolo	42	7,0	7,4	0,83	0,60 - 1,12
Pavullo nel Frignano	19	9,2	8,7	0,99	0,60 - 1,55
Vignola	38	8,5	8,7	0,97	0,69 - 1,33
Castelfranco Emilia	21	5,7	6,3	0,68	0,42 - 1,04
AUSL 104 Modena	273	7,8	8,0	0,9	0,80 - 1,02
Casalecchio di Reno	54	9,8	9,6	1,1	0,82 - 1,43
Porretta Terme	32	11,1	10,3	1,2	0,82 - 1,69
San Lazzaro di Savena	39	10,2	10,0	1,13	0,81 - 1,55
Pianura Est	63	8,1	8,2	0,92	0,71 - 1,18
Pianura Ovest	29	7,1	7,2	0,82	0,55 - 1,17
Città di Bologna	202	10,6	10,4	1,15	1,00 - 1,32
AUSL 105 Bologna	419	9,7	9,6	1,08	0,98 - 1,19
Imola	80	12,1	12,0	1,35	1,07 - 1,68
AUSL 106 Imola	80	12,1	12,0	1,35	1,07 - 1,68
Ovest	42	10,7	10,6	1,2	0,87 - 1,63
Centro-Nord	82	9,3	9,0	0,97	0,77 - 1,21
Sud-Est	54	10,6	9,8	1,11	0,83 - 1,45
AUSL 109 Ferrara	178	9,9	9,5	1,06	0,91 - 1,23
Ravenna	81	8,1	7,9	0,89	0,71 - 1,11
Lugo	45	8,7	8,1	0,93	0,68 - 1,25
Faenza	47	10,6	10,4	1,16	0,85 - 1,54
AUSL 110 Ravenna	173	8,8	8,5	0,96	0,83 - 1,12
Forlì	73	7,8	7,6	0,86	0,68 - 1,08
AUSL 111 Forlì	73	7,8	7,6	0,86	0,68 - 1,08
Cesena - Valle Del Savio	56	9,5	9,4	1,06	0,80 - 1,38
Rubicone	53	11,7	12,3	1,4	1,05 - 1,83
AUSL 112 Cesena	109	10,5	10,6	1,2	0,99 - 1,45
Rimini	72	6,6	6,7	0,76	0,60 - 0,96
Riccione	53	9,4	9,8	1,1	0,82 - 1,44
AUSL 113 Rimini	125	7,6	7,7	0,88	0,73 - 1,04
AV Emilia Nord	810	8,2	8,4	0,95	0,88 - 1,02
AV Emilia Centro	677	10,0	9,8	1,1	1,02 - 1,19
AV Romagna	480	8,6	8,6	0,96	0,88 - 1,06
Regione	1.967	8,9	8,9		

Suicidio - Maschi

Area geografica	Decessi	Tasso grezzo	Tasso standardizzato	SMR	IC 95%
Città di Piacenza	39	15,9	15,7	1,12	0,80 - 1,53
Levante	29	10,7	10,6	0,74	0,50 - 1,07
Ponente	27	14,2	13,9	0,98	0,65 - 1,42
AUSL 101 Piacenza	95	13,5	13,2	0,94	0,76 - 1,15
Parma	73	14,0	14,2	1,02	0,80 - 1,28
Fidenza	37	14,6	14,7	1,04	0,73 - 1,44
Valli Taro e Ceno	13	11,3	10,1	0,74	0,39 - 1,26
Sud Est	23	12,3	12,4	0,88	0,56 - 1,32
AUSL 102 Parma	146	13,6	13,6	0,97	0,82 - 1,14
Montecchio Emilia	19	12,4	13,4	0,93	0,56 - 1,45
Reggio Emilia	68	12,3	13,3	0,94	0,73 - 1,19
Guastalla	24	13,4	14,4	1	0,64 - 1,49
Correggio	18	12,9	14,5	0,99	0,59 - 1,57
Scandiano	27	13,5	15,0	1,04	0,68 - 1,51
Castelnuovo ne' Monti	11	12,9	12,1	0,84	0,42 - 1,49
AUSL 103 Reggio Emilia	167	12,8	13,7	0,96	0,82 - 1,12
Carpi	33	13,0	13,5	0,96	0,66 - 1,35
Mirandola	24	11,3	11,5	0,83	0,53 - 1,23
Modena	59	13,4	13,4	0,96	0,73 - 1,23
Sassuolo	36	12,2	12,9	0,92	0,64 - 1,27
Pavullo nel Frignano	15	14,6	13,6	1	0,56 - 1,64
Vignola	30	13,4	13,9	0,98	0,66 - 1,39
Castelfranco Emilia	17	9,2	10,4	0,71	0,41 - 1,13
AUSL 104 Modena	214	12,5	12,9	0,91	0,80 - 1,04
Casalecchio di Reno	39	14,6	14,3	1,02	0,73 - 1,40
Porretta Terme	26	18,2	17,0	1,24	0,81 - 1,82
San Lazzaro di Savena	28	15,1	14,8	1,05	0,70 - 1,52
Pianura Est	50	13,2	13,4	0,95	0,70 - 1,25
Pianura Ovest	26	12,9	13,3	0,94	0,61 - 1,38
Città di Bologna	152	17,0	16,4	1,14	0,97 - 1,34
AUSL 105 Bologna	321	15,5	15,2	1,07	0,96 - 1,20
Imola	69	21,4	21,3	1,5	1,17 - 1,90
AUSL 106 Imola	69	21,4	21,3	1,5	1,17 - 1,90
Ovest	34	17,7	17,7	1,26	0,87 - 1,76
Centro-Nord	66	15,8	15,1	1,03	0,80 - 1,31
Sud-Est	34	13,7	12,3	0,9	0,63 - 1,26
AUSL 109 Ferrara	134	15,7	14,8	1,04	0,87 - 1,23
Ravenna	59	12,2	11,8	0,84	0,64 - 1,09
Lugo	39	15,6	14,6	1,04	0,74 - 1,43
Faenza	39	18,0	17,6	1,24	0,88 - 1,69
AUSL 110 Ravenna	137	14,4	13,8	0,99	0,83 - 1,17
Forlì	54	11,8	11,5	0,82	0,62 - 1,07
AUSL 111 Forlì	54	11,8	11,5	0,82	0,62 - 1,07
Cesena - Valle Del Savio	47	16,5	16,2	1,15	0,84 - 1,53
Rubicone	42	18,8	19,9	1,43	1,03 - 1,93
AUSL 112 Cesena	89	17,5	17,8	1,27	1,02 - 1,56
Rimini	52	9,8	10,0	0,71	0,53 - 0,93
Riccione	41	15,0	15,5	1,1	0,79 - 1,50
AUSL 113 Rimini	93	11,6	11,8	0,84	0,68 - 1,03
AV Emilia Nord	622	12,9	13,3	0,94	0,87 - 1,02
AV Emilia Centro	524	16,1	15,6	1,11	1,01 - 1,20
AV Romagna	373	13,7	13,7	0,97	0,87 - 1,07
Regione	1.519	14,1	14,1		

Suicidio - Femmine

Area geografica	Decessi	Tasso grezzo	Tasso standardizzato	SMR	IC 95%
Città di Piacenza	12	4,4	4,3	1,1	0,57 - 1,92
Levante	7	2,5	2,5	0,63	0,25 - 1,30
Ponente	6	3,1	3,1	0,78	0,29 - 1,70
AUSL 101 Piacenza	25	3,4	3,3	0,84	0,54 - 1,24
Parma	19	3,4	3,4	0,86	0,52 - 1,35
Fidenza	13	4,9	5,0	1,25	0,67 - 2,15
Valli Taro e Ceno	3	2,6	2,7	0,62	0,13 - 1,81
Sud Est	3	1,6	1,6	0,41	0,08 - 1,19
AUSL 102 Parma	38	3,3	3,3	0,85	0,60 - 1,17
Montecchio Emilia	7	4,4	4,6	1,18	0,48 - 2,44
Reggio Emilia	30	5,2	5,4	1,4	0,94 - 2,00
Guastalla	9	4,9	5,1	1,3	0,60 - 2,47
Correggio	8	5,7	6,5	1,54	0,67 - 3,04
Scandiano	7	3,4	3,7	0,95	0,38 - 1,96
Castelnuovo ne' Monti	5	5,8	5,6	1,4	0,45 - 3,26
AUSL 103 Reggio Emilia	66	4,9	5,1	1,31	1,01 - 1,67
Carpi	10	3,7	4,0	0,98	0,47 - 1,80
Mirandola	5	2,2	2,3	0,58	0,19 - 1,36
Modena	22	4,6	4,5	1,16	0,73 - 1,76
Sassuolo	6	2,0	2,2	0,53	0,19 - 1,16
Pavullo nel Frignano	4	3,8	4,0	0,97	0,26 - 2,48
Vignola	8	3,6	3,9	0,94	0,41 - 1,85
Castelfranco Emilia	4	2,1	2,5	0,59	0,16 - 1,51
AUSL 104 Modena	59	3,3	3,4	0,86	0,66 - 1,11
Casalecchio di Reno	15	5,3	5,2	1,35	0,75 - 2,22
Porretta Terme	6	4,1	4,0	1,04	0,38 - 2,27
San Lazzaro di Savena	11	5,6	5,5	1,43	0,71 - 2,55
Pianura Est	13	3,3	3,4	0,85	0,45 - 1,45
Pianura Ovest	3	1,4	1,4	0,38	0,08 - 1,11
Città di Bologna	50	4,9	4,7	1,19	0,88 - 1,56
AUSL 105 Bologna	98	4,4	4,3	1,09	0,88 - 1,33
Imola	11	3,3	3,3	0,83	0,42 - 1,49
AUSL 106 Imola	11	3,3	3,3	0,83	0,42 - 1,49
Ovest	8	4,0	4,0	1,01	0,44 - 1,99
Centro-Nord	16	3,4	3,1	0,8	0,46 - 1,29
Sud-Est	20	7,6	7,4	1,81	1,10 - 2,79
AUSL 109 Ferrara	44	4,7	4,5	1,13	0,82 - 1,51
Ravenna	22	4,3	4,2	1,07	0,67 - 1,62
Lugo	6	2,2	2,1	0,55	0,20 - 1,20
Faenza	8	3,5	3,6	0,89	0,38 - 1,75
AUSL 110 Ravenna	36	3,6	3,5	0,89	0,62 - 1,23
Forlì	19	3,9	3,9	0,99	0,60 - 1,55
AUSL 111 Forlì	19	3,9	3,9	0,99	0,60 - 1,55
Cesena - Valle Del Savio	9	3,0	3,0	0,75	0,34 - 1,43
Rubicone	11	4,8	5,2	1,3	0,65 - 2,33
AUSL 112 Cesena	20	3,8	3,9	0,98	0,60 - 1,51
Rimini	20	3,5	3,6	0,92	0,56 - 1,43
Riccione	12	4,1	4,4	1,1	0,57 - 1,91
AUSL 113 Rimini	32	3,7	3,9	0,98	0,67 - 1,39
AV Emilia Nord	188	3,7	3,8	0,97	0,84 - 1,12
AV Emilia Centro	153	4,4	4,2	1,08	0,91 - 1,26
AV Romagna	107	3,7	3,7	0,95	0,78 - 1,15
Regione	448	3,9	3,9		

Bibliografia

- Angelillo B, Crovari P, Gullotti A, Meloni C. *Manuale di Igiene - 1. Epidemiologia generale ed applicata*. Masson ed., 1993.
- Baronciani D, Basevi V, Corchia C. Aspetti epidemiologici. In Baronciani D, Bulfamante G, Facchinetti F. (a cura di). *La natimortalità: audit clinico e miglioramento della pratica assistenziale*. Il Pensiero Scientifico Editore, 2008, pp. 153-190.
http://www.salute.gov.it/imgs/c_17_pubblicazioni_1390_allegato.pdf
(ultimo accesso aprile 2016)
- Bernardinelli L, Montomoli C. Empirical Bayes versus fully Bayesian analysis of geographical variations in disease risk. *Statistics in medicine*, 11: 983-1007, 1992.
- Bernardinelli L, Clayton D, Montomoli C. Bayesian estimates of disease maps: how important are priors? *Statistics in Medicine*, 14: 2411-2341, 1995.
- Besag J, York J, Mollié A. Bayesian image restoration, with two applications in spatial statistics. *Ann Inst Statist Math*, 43: 1-21, 1991.
- Chen HS, Portier K, Ghosh K, Naishadham D, Kim HJ, Zhu L, Pickle LW, Krapcho M, Scoppa S, Jemal A, Feuer EJ. Predicting US-and state-level cancer counts for the current calendar year. Part I: Evaluation of temporal projection methods for mortality. *Cancer*, 118 (4): 1091-1099, 2012.
- dos Santos Silva I. *Cancer epidemiology: principles and methods*. Lyon, IARC, 1999.
<https://www.iarc.fr/en/publications/pdfs-online/epi/cancerepi/CancerEpi.pdf>
(ultimo accesso aprile 2016)
- Gail MH, Benichou J. *Encyclopaedia of Epidemiologic Methods*. (Wiley Reference Series in Biostatistics). John Wiley & Sons Ltd, 2000.
- Gardner JW, Sanborn JS. Year of Potential Life Lost (YPLL). What Does it Measure? *Epidemiology*, 1 (4): 322-329, 1990.
- Grande E, Mistretta A, Frova L. *Metodo per la costruzione di graduatorie delle principali cause di morte in Italia*. ISTAT Working Papers n. 15, 2015.
- ISTAT. *Le principali cause di morte in Italia - Anno 2012*. Statistiche report. 2014a.
http://www.istat.it/it/files/2014/12/Principali_cause_morte_2012.pdf?title=Principali+cause+di+morte+in+Italia+-+03%2Fdic%2F2014+-+Testo+integrale.pdf
(ultimo accesso aprile 2016)
- ISTAT. *La mortalità dei bambini ieri e oggi in Italia - Anni 1887-2011*. Statistiche Focus, 2014b.
http://www.istat.it/it/files/2014/01/Mortalita_-sotto_i_5_anni-.pdf?title=La+mortalit%C3%A0+dei+bambini+ieri+e+oggi+in+Italia+-+15%2Fgen%2F2014+-+Testo+integrale.pdf (ultimo accesso aprile 2016)
- Kim H-J, Fay MP, Feuer EJ, Midthune DN. Permutation Test for Joinpoint Regression with Applications in Cancer Rates. *Statistics in Medicine*, 19: 335-351, 2000.
- Last JM. (ed.). *A Dictionary of Epidemiology*. Fourth Edition. Oxford University Press, 2001.

- Marinacci C, Grippo F, Pappagallo M, Sebastiani G, Demaria M, Vittori P, Caranci N, Costa G. Social inequalities in total and cause-specific mortality of a sample of the Italian population, from 1999 to 2007. *European Journal of Public Health*, 23 (4): 582-587, 2013.
- Mollié A. Bayesian mapping of disease. In Gilks WR, Richardson S, Spiegelhalter DJ. (eds). *Markov Chain Monte Carlo in practice*. London, Chapman and Hall, 1996, pp. 359-379.
<http://www.leg.ufpr.br/~eder/Markov/Markov%20Chain%20Monte%20Carlo%20In%20Practice%20.pdf> (ultimo accesso aprile 2016)
- Morfeld P. Years of life lost due to exposure: Casual concepts and empirical shortcoming. *Epidemiologic Perspectives & Innovations*, 1: 5, 2004.
- National Cancer Institute. *Joinpoint's User's Guide 4.1.1.1*. 2014.
- Regione Emilia-Romagna. Circolare regionale n. 7 del 4 aprile 2003 - Flusso informativo schede di morte: Rilevazione Mortalità (ReM). 2003.
- Regione Emilia-Romagna. *Atlante della mortalità in Emilia-Romagna 2003-2007*. Collana Dossier n. 213/2011. 2011a.
<http://assr.regione.emilia-romagna.it/it/servizi/pubblicazioni/dossier/doss213-1>
(ultimo accesso aprile 2016)
- Regione Emilia-Romagna. *Atlante della mortalità in Emilia-Romagna 2008-2009*. Collana Dossier n. 214/2011. 2011b.
<http://assr.regione.emilia-romagna.it/it/servizi/pubblicazioni/dossier/doss214>
(ultimo accesso aprile 2016)
- Rothman KJ, Greenland S. *Modern Epidemiology*. Second Edition. Lippincott Williams & Wilkins, 1998.
- Spiegelhalter D, Thomas A, Best N, Lunn D. *WinBUGS User Manual Version 1.4*. Cambridge, UK, MRC Biostatistics Unit, 2004.
- Zhang NR, Siegmund DO. A Modified Bayes Information Criterion with Applications to the Analysis of Comparative Genomic Hybridization Data. *Biometrics*, 63: 22-32, 2007.

COLLANA DOSSIER

Agenzia sanitaria e sociale regionale dell'Emilia-Romagna

1990

1. Centrale a carbone "Rete 2": valutazione dei rischi. Bologna. (*)
2. Igiene e medicina del lavoro: componente della assistenza sanitaria di base. Servizi di igiene e medicina del lavoro. (Traduzione di rapporti OMS). Bologna. (*)
3. Il rumore nella ceramica: prevenzione e bonifica. Bologna. (*)
4. Catalogo collettivo dei periodici per la prevenzione. I edizione - 1990. Bologna. (*)
5. Catalogo delle biblioteche SEDI - CID - CEDOC e Servizio documentazione e informazione dell'ISPESL. Bologna. (*)

1991

6. Lavoratori immigrati e attività dei servizi di medicina preventiva e igiene del lavoro. Bologna. (*)
7. Radioattività naturale nelle abitazioni. Bologna. (*)
8. Educazione alimentare e tutela del consumatore "Seminario regionale Bologna 1-2 marzo 1990". Bologna. (*)

1992

9. Guida alle banche dati per la prevenzione. Bologna.
10. Metodologia, strumenti e protocolli operativi del piano dipartimentale di prevenzione nel comparto rivestimenti superficiali e affini della provincia di Bologna. Bologna. (*)
11. I Coordinamenti dei Servizi per l'Educazione sanitaria (CSES): funzioni, risorse e problemi. Sintesi di un'indagine svolta nell'ambito dei programmi di ricerca sanitaria finalizzata (1989 - 1990). Bologna. (*)
12. Epi Info versione 5. Un programma di elaborazione testi, archiviazione dati e analisi statistica per praticare l'epidemiologia su personal computer. Programma (dischetto A). Manuale d'uso (dischetto B). Manuale introduttivo. Bologna.
13. Catalogo collettivo dei periodici per la prevenzione in Emilia-Romagna. 2ª edizione. Bologna. (*)

1993

14. Amianto 1986-1993. Legislazione, rassegna bibliografica, studi italiani di mortalità, proposte operative. Bologna. (*)
15. Rischi ambientali, alimentari e occupazionali, Attività di prevenzione e controllo nelle USL dell'Emilia-Romagna. 1991. Bologna. (*)
16. La valutazione della qualità nei Servizi di igiene pubblica delle USL dell'Emilia-Romagna, 1991. Bologna. (*)
17. Metodi analitici per lo studio delle matrici alimentari. Bologna. (*)

1994

18. Venti anni di cultura per la prevenzione. Bologna.
19. La valutazione della qualità nei Servizi di igiene pubblica dell'Emilia-Romagna 1992. Bologna. (*)
20. Rischi ambientali, alimentari e occupazionali, Attività di prevenzione e controllo nelle USL dell'Emilia-Romagna. 1992. Bologna. (*)

(*) volumi disponibili in formato cartaceo presso l'Agenzia sanitaria e sociale regionale.
Tutti i volumi sono anche scaricabili dal sito <http://assr.regione.emilia-romagna.it/it/servizi/pubblicazioni/dossier>

21. Atlante regionale degli infortuni sul lavoro. 1986-1991. 2 volumi. Bologna. (*)
22. Atlante degli infortuni sul lavoro del distretto di Ravenna. 1989-1992. Ravenna. (*)
23. 5ª Conferenza europea sui rischi professionali. Riccione, 7-9 ottobre 1994. Bologna.

1995

24. La valutazione della qualità nei Servizi di igiene pubblica dell'Emilia-Romagna 1993. Bologna. (*)
25. Rischi ambientali, alimentari e occupazionali, Attività di prevenzione e controllo nelle USL dell'Emilia-Romagna. 1993. Bologna. (*)

1996

26. La valutazione della qualità nei Servizi di igiene pubblica dell'Emilia-Romagna. Sintesi del triennio 1992-1994. Dati relativi al 1994. Bologna. (*)
27. Lavoro e salute. Atti della 5ª Conferenza europea sui rischi professionali. Riccione, 7-9 ottobre 1994. Bologna. (*)
28. Gli scavi in sotterraneo. Analisi dei rischi e normativa in materia di sicurezza. Ravenna. (*)

1997

29. La radioattività ambientale nel nuovo assetto istituzionale. Convegno Nazionale AIRP. Ravenna. (*)
30. Metodi microbiologici per lo studio delle matrici alimentari. Ravenna. (*)
31. Valutazione della qualità dello screening del carcinoma della cervice uterina. Ravenna. (*)
32. Valutazione della qualità dello screening mammografico del carcinoma della mammella. Ravenna. (*)
33. Processi comunicativi negli screening del tumore del collo dell'utero e della mammella (parte generale). Proposta di linee guida. Ravenna. (*)
34. EPI INFO versione 6. Ravenna. (*)

1998

35. Come rispondere alle 100 domande più frequenti negli screening del tumore del collo dell'utero. Vademecum per gli operatori di front-office. Ravenna.
36. Come rispondere alle 100 domande più frequenti negli screening del tumore della mammella. Vademecum per gli operatori di front-office. Ravenna. (*)
37. Centri di Produzione Pasti. Guida per l'applicazione del sistema HACCP. Ravenna. (*)
38. La comunicazione e l'educazione per la prevenzione dell'AIDS. Ravenna. (*)
39. Rapporti tecnici della Task Force D.Lgs 626/94 - 1995-1997. Ravenna. (*)

1999

40. Progetti di educazione alla salute nelle Aziende sanitarie dell'Emilia Romagna. Catalogo 1995 - 1997. Ravenna. (*)

2000

41. Manuale di gestione e codifica delle cause di morte, Ravenna.
42. Rapporti tecnici della Task Force D.Lgs 626/94 - 1998-1999. Ravenna. (*)
43. Comparto ceramiche: profilo dei rischi e interventi di prevenzione. Ravenna. (*)
44. L'Osservatorio per le dermatiti professionali della provincia di Bologna. Ravenna. (*)
45. SIDRIA Studi Italiani sui Disturbi Respiratori nell'Infanzia e l'Ambiente. Ravenna. (*)
46. Neoplasie. Rapporto tecnico per la definizione di obiettivi e strategie per la salute. Ravenna. (*)

2001

47. Salute mentale. Rapporto tecnico per la definizione di obiettivi e strategie per la salute. Ravenna. (*)
48. Infortuni e sicurezza sul lavoro. Rapporto tecnico per la definizione di obiettivi e strategie per la salute. Ravenna. (*)
49. Salute Donna. Rapporto tecnico per la definizione di obiettivi e strategie per la salute. Ravenna. (*)
50. Primo report semestrale sull'attività di monitoraggio sull'applicazione del D.Lgs 626/94 in Emilia-Romagna. Ravenna. (*)
51. Alimentazione. Rapporto tecnico per la definizione di obiettivi e strategie per la salute. Ravenna. (*)
52. Dipendenze patologiche. Rapporto tecnico per la definizione di obiettivi e strategie per la salute. Ravenna. (*)
53. Anziani. Rapporto tecnico per la definizione di obiettivi e strategie per la salute. Ravenna. (*)
54. La comunicazione con i cittadini per la salute. Rapporto tecnico per la definizione di obiettivi e strategie per la salute. Ravenna. (*)
55. Infezioni ospedaliere. Rapporto tecnico per la definizione di obiettivi e strategie per la salute. Ravenna. (*)
56. La promozione della salute nell'infanzia e nell'età evolutiva. Rapporto tecnico per la definizione di obiettivi e strategie per la salute. Ravenna. (*)
57. Esclusione sociale. Rapporto tecnico per la definizione di obiettivi e strategie per la salute. Ravenna. (*)
58. Incidenti stradali. Proposta di Patto per la sicurezza stradale. Rapporto tecnico per la definizione di obiettivi e strategie per la salute. Ravenna. (*)
59. Malattie respiratorie. Rapporto tecnico per la definizione di obiettivi e strategie per la salute. Ravenna. (*)

2002

60. AGREE. Uno strumento per la valutazione della qualità delle linee guida cliniche. Bologna. (*)
61. Prevalenza delle lesioni da decubito. Uno studio della Regione Emilia-Romagna. Bologna. (*)
62. Assistenza ai pazienti con tubercolosi polmonare nati all'estero. Risultati di uno studio caso-controllo in Emilia-Romagna. Bologna. (*)
63. Infezioni ospedaliere in ambito chirurgico. Studio multicentrico nelle strutture sanitarie dell'Emilia-Romagna. Bologna. (*)
64. Indicazioni per l'uso appropriato della chirurgia della cataratta. Bologna. (*)
65. Percezione della qualità e del risultato delle cure. Riflessione sugli approcci, i metodi e gli strumenti. Bologna. (*)
66. Le Carte di controllo. Strumenti per il governo clinico. Bologna. (*)
67. Catalogo dei periodici. Archivio storico 1970-2001. Bologna.
68. Thesaurus per la prevenzione. 2a edizione. Bologna. (*)
69. Materiali documentari per l'educazione alla salute. Archivio storico 1970-2000. Bologna. (*)
70. I Servizi socio-assistenziali come area di policy. Note per la programmazione sociale regionale. Bologna. (*)
71. Farmaci antimicrobici in età pediatrica. Consumi in Emilia-Romagna. Bologna. (*)
72. Linee guida per la chemioprolifassi antibiotica in chirurgia. Indagine conoscitiva in Emilia-Romagna. Bologna. (*)
73. Liste di attesa per la chirurgia della cataratta: elaborazione di uno score clinico di priorità. Bologna. (*)
74. Diagnostica per immagini. Linee guida per la richiesta. Bologna. (*)
75. FMEA-FMECA. Analisi dei modi di errore/guasto e dei loro effetti nelle organizzazioni sanitarie. Sussidi per la gestione del rischio 1. Bologna. (*)

2003

76. Infezioni e lesioni da decubito nelle strutture di assistenza per anziani. Studio di prevalenza in tre Aziende USL dell'Emilia-Romagna. Bologna. (*)
77. Linee guida per la gestione dei rifiuti prodotti nelle Aziende sanitarie dell'Emilia-Romagna. Bologna. (*)
78. Fattibilità di un sistema di sorveglianza dell'antibioticoresistenza basato sui laboratori. Indagine conoscitiva in Emilia-Romagna. Bologna. (*)
79. Valutazione dell'appropriatezza delle indicazioni cliniche di utilizzo di MOC ed eco-color-Doppler e impatto sui tempi di attesa. Bologna. (*)
80. Promozione dell'attività fisica e sportiva. Bologna. (*)
81. Indicazioni all'utilizzo della tomografia ad emissione di positroni (FDG - PET) in oncologia. Bologna. (*)
82. Applicazione del DLgs 626/94 in Emilia-Romagna. Report finale sull'attività di monitoraggio. Bologna. (*)
83. Organizzazione aziendale della sicurezza e prevenzione. Guida per l'autovalutazione. Bologna. (*)
84. I lavori di Francesca Repetto. Bologna, 2003. (*)
85. Servizi sanitari e cittadini: segnali e messaggi. Bologna. (*)
86. Il sistema di incident reporting nelle organizzazioni sanitarie. Sussidi per la gestione del rischio 2. Bologna. (*)
87. I Distretti nella Regione Emilia-Romagna. Bologna. (*)
88. Misurare la qualità: il questionario. Sussidi per l'autovalutazione e l'accreditamento. Bologna. (*)

2004

89. Promozione della salute per i disturbi del comportamento alimentare. Bologna. (*)
90. La gestione del paziente con tubercolosi: il punto di vista dei professionisti. Bologna. (*)
91. Stent a rilascio di farmaco per gli interventi di angioplastica coronarica. Impatto clinico ed economico. Bologna. (*)
92. Educazione continua in medicina in Emilia-Romagna. Rapporto 2003. Bologna. (*)
93. Le liste di attesa dal punto di vista del cittadino. Bologna. (*)
94. Raccomandazioni per la prevenzione delle lesioni da decubito. Bologna. (*)
95. Prevenzione delle infezioni e delle lesioni da decubito. Azioni di miglioramento nelle strutture residenziali per anziani. Bologna. (*)
96. Il lavoro a tempo parziale nel Sistema sanitario dell'Emilia-Romagna. Bologna. (*)
97. Il sistema qualità per l'accreditamento istituzionale in Emilia-Romagna. Sussidi per l'autovalutazione e l'accreditamento. Bologna.
98. La tubercolosi in Emilia-Romagna. 1992-2002. Bologna. (*)
99. La sorveglianza per la sicurezza alimentare in Emilia-Romagna nel 2002. Bologna. (*)
100. Dinamiche del personale infermieristico in Emilia-Romagna. Permanenza in servizio e mobilità in uscita. Bologna. (*)
101. Rapporto sulla specialistica ambulatoriale 2002 in Emilia-Romagna. Bologna. (*)
102. Antibiotici sistemici in età pediatrica. Prescrizioni in Emilia-Romagna 2000-2002. Bologna. (*)
103. Assistenza alle persone affette da disturbi dello spettro autistico. Bologna.
104. Sorveglianza e controllo delle infezioni ospedaliere in terapia intensiva. Indagine conoscitiva in Emilia-Romagna. Bologna. (*)

2005

105. SapereAscoltare. Il valore del dialogo con i cittadini. Bologna. (*)
106. La sostenibilità del lavoro di cura. Famiglie e anziani non autosufficienti in Emilia-Romagna. Sintesi del progetto. Bologna. (*)
107. Il bilancio di missione per il governo della sanità dell'Emilia-Romagna. Bologna. (*)

- 108.** Contrastare gli effetti negativi sulla salute di disuguaglianze sociali, economiche o culturali. Premio Alessandro Martignani - III edizione. Catalogo. Bologna. (*)
- 109.** Rischio e sicurezza in sanità. Atti del convegno Bologna, 29 novembre 2004. Sussidi per la gestione del rischio 3. Bologna. (*)
- 110.** Domanda di cure domiciliare e donne migranti. Indagine sul fenomeno delle badanti in Emilia-Romagna. Bologna. (*)
- 111.** Le disuguaglianze in ambito sanitario. Quadro normativo ed esperienze europee. Bologna. (*)
- 112.** La tubercolosi in Emilia-Romagna. 2003. Bologna. (*)
- 113.** Educazione continua in medicina in Emilia-Romagna. Rapporto 2004. Bologna. (*)
- 114.** Le segnalazioni dei cittadini agli URP delle Aziende sanitarie. Report regionale 2004. Bologna. (*)
- 115.** Proba Progetto Bambini e antibiotici. I determinanti della prescrizione nelle infezioni delle alte vie respiratorie. Bologna. (*)
- 116.** Audit delle misure di controllo delle infezioni post-operatorie in Emilia-Romagna. Bologna. (*)

2006

- 117.** Dalla Pediatria di comunità all'Unità pediatrica di Distretto. Bologna. (*)
- 118.** Linee guida per l'accesso alle prestazioni di eco-color doppler: impatto sulle liste di attesa. Bologna. (*)
- 119.** Prescrizioni pediatriche di antibiotici sistemici nel 2003. Confronto in base alla tipologia di medico curante e medico prescrittore. Bologna. (*)
- 120.** Tecnologie informatizzate per la sicurezza nell'uso dei farmaci. Sussidi per la gestione del rischio 4. Bologna. (*)
- 121.** Tomografia computerizzata multistrato per la diagnostica della patologia coronarica. Revisione sistematica della letteratura. Bologna. (*)
- 122.** Tecnologie per la sicurezza nell'uso del sangue. Sussidi per la gestione del rischio 5. Bologna. (*)
- 123.** Epidemie di infezioni correlate all'assistenza sanitaria. Sorveglianza e controllo. Bologna.
- 124.** Indicazioni per l'uso appropriato della FDG-PET in oncologia. Sintesi. Bologna. (*)
- 125.** Il clima organizzativo nelle Aziende sanitarie - ICONAS. Cittadini, Comunità e Servizio sanitario regionale. Metodi e strumenti. Bologna. (*)
- 126.** Neuropsichiatria infantile e Pediatria. Il progetto regionale per i primi anni di vita. Bologna. (*)
- 127.** La qualità percepita in Emilia-Romagna. Strategie, metodi e strumenti per la valutazione dei servizi. Bologna. (*)
- 128.** La guida DISCERNere. Valutare la qualità dell'informazione in ambito sanitario. Bologna. (*)
- 129.** Qualità in genetica per una genetica di qualità. Atti del convegno Ferrara, 15 settembre 2005. Bologna. (*)
- 130.** La root cause analysis per l'analisi del rischio nelle strutture sanitarie. Sussidi per la gestione del rischio 6. Bologna. (*)
- 131.** La nascita pre-termine in Emilia-Romagna. Rapporto 2004. Bologna. (*)
- 132.** Atlante dell'appropriatezza organizzativa. I ricoveri ospedalieri in Emilia-Romagna. Bologna. (*)
- 133.** Reprocessing degli endoscopi. Indicazioni operative. Bologna. (*)
- 134.** Reprocessing degli endoscopi. Eliminazione dei prodotti di scarto. Bologna. (*)
- 135.** Sistemi di identificazione automatica. Applicazioni sanitarie. Sussidi per la gestione del rischio 7. Bologna. (*)
- 136.** Uso degli antimicrobici negli animali da produzione. Limiti delle ricette veterinarie per attività di farmacovigilanza. Bologna. (*)
- 137.** Il profilo assistenziale del neonato sano. Bologna. (*)
- 138.** Sana o salva? Adesione e non adesione ai programmi di screening femminili in Emilia-Romagna. Bologna. (*)
- 139.** La cooperazione internazionale negli Enti locali e nelle Aziende sanitarie. Premio Alessandro Martignani - IV edizione. Catalogo. Bologna.
- 140.** Sistema regionale dell'Emilia-Romagna per la sorveglianza dell'antibioticoresistenza. 2003-2005. Bologna. (*)

2007

141. Accreditalmento e governo clinico. Esperienze a confronto. Atti del convegno Reggio Emilia, 15 febbraio 2006. Bologna. (*)
142. Le segnalazioni dei cittadini agli URP delle Aziende sanitarie. Report regionale 2005. Bologna. (*)
143. Progetto LaSER. Lotta alla sepsi in Emilia-Romagna. Razionale, obiettivi, metodi e strumenti. Bologna. (*)
144. La ricerca nelle Aziende del Servizio sanitario dell'Emilia-Romagna. Risultati del primo censimento. Bologna. (*)
145. Disuguaglianze in cifre. Potenzialità delle banche dati sanitarie. Bologna. (*)
146. Gestione del rischio in Emilia-Romagna 1999-2007. Sussidi per la gestione del rischio 8. Bologna. (*)
147. Accesso per priorità in chirurgia ortopedica. Elaborazione e validazione di uno strumento. Bologna. (*)
148. I Bilanci di missione 2005 delle Aziende USL dell'Emilia-Romagna. Bologna. (*)
149. E-learning in sanità. Bologna. (*)
150. Educazione continua in medicina in Emilia-Romagna. Rapporto 2002-2006. Bologna. (*)
151. "Devo aspettare qui?" Studio etnografico delle traiettorie di accesso ai servizi sanitari a Bologna. Bologna. (*)
152. L'abbandono nei Corsi di laurea in infermieristica in Emilia-Romagna: una non scelta? Bologna. (*)
153. Faringotonsillite in età pediatrica. Linea guida regionale. Bologna. (*)
154. Otite media acuta in età pediatrica. Linea guida regionale. Bologna. (*)
155. La formazione e la comunicazione nell'assistenza allo stroke. Bologna. (*)
156. Atlante della mortalità in Emilia-Romagna 1998-2004. Bologna. (*)
157. FDG-PET in oncologia. Criteri per un uso appropriato. Bologna. (*)
158. Mediare i conflitti in sanità. L'approccio dell'Emilia-Romagna. Sussidi per la gestione del rischio 9. Bologna. (*)
159. L'audit per il controllo degli operatori del settore alimentare. Indicazioni per l'uso in Emilia-Romagna. Bologna. (*)
160. Politiche e piani d'azione per la salute mentale dell'infanzia e dell'adolescenza. Bologna. (*)

2008

161. Sorveglianza dell'antibioticoresistenza e uso di antibiotici sistemici in Emilia-Romagna. Rapporto 2006. Bologna. (*)
162. Tomografia computerizzata multistrato per la diagnostica della patologia coronarica. Revisione sistematica della letteratura e indicazioni d'uso appropriato. Bologna. (*)
163. Le Aziende USL dell'Emilia-Romagna. Una lettura di sintesi dei Bilanci di missione 2005 e 2006. Bologna. (*)
164. La rappresentazione del capitale intellettuale nelle organizzazioni sanitarie. Bologna. (*)
165. L'accreditamento istituzionale in Emilia-Romagna. Studio pilota sull'impatto del processo di accreditamento presso l'Azienda USL di Ferrara. Bologna. (*)
166. Assistenza all'ictus. Modelli organizzativi regionali. Bologna. (*)
167. La chirurgia robotica: il robot da Vinci. ORientamenti 1. Bologna. (*)
168. Educazione continua in medicina in Emilia-Romagna. Rapporto 2007. Bologna. (*)
169. Le opinioni dei professionisti della sanità sulla formazione continua. Bologna. (*)
170. Per un Osservatorio nazionale sulla qualità dell'Educazione continua in medicina. Bologna. (*)
171. Le segnalazioni dei cittadini agli URP delle Aziende sanitarie. Report regionale 2007. Bologna. (*)

2009

172. La produzione di raccomandazioni cliniche con il metodo GRADE. L'esperienza sui farmaci oncologici. Bologna. (*)
173. Sorveglianza dell'antibioticoresistenza e uso di antibiotici sistemici in Emilia-Romagna. Rapporto 2007. Bologna. (*)

- 174.** I tutor per la formazione nel Servizio sanitario regionale dell'Emilia-Romagna. Rapporto preliminare. Bologna. (*)
- 175.** Percorso nascita e qualità percepita. Analisi bibliografica. Bologna. (*)
- 176.** Utilizzo di farmaci antibatterici e antimicotici in ambito ospedaliero in Emilia-Romagna. Rapporto 2007. Bologna. (*)
- 177.** Ricerca e innovazione tecnologica in sanità. Opportunità e problemi delle forme di collaborazione tra Aziende sanitarie e imprenditoria biomedicale. Bologna. (*)
- 178.** Profili di assistenza degli ospiti delle strutture residenziali per anziani. La sperimentazione del Sistema RUG III in Emilia-Romagna. Bologna. (*)
- 179.** Profili di assistenza e costi del diabete in Emilia-Romagna. Analisi empirica attraverso dati amministrativi (2005 - 2007). Bologna. (*)
- 180.** La sperimentazione dell'audit civico in Emilia-Romagna: riflessioni e prospettive. Bologna. (*)
- 181.** Le segnalazioni dei cittadini agli URP delle Aziende sanitarie. Report regionale 2008. Bologna. (*)
- 182.** La ricerca come attività istituzionale del Servizio sanitario regionale. Principi generali e indirizzi operativi per le Aziende sanitarie dell'Emilia-Romagna. Bologna. (*)
- 183.** I Comitati etici locali in Emilia-Romagna. Bologna. (*)
- 184.** Il Programma di ricerca Regione-Università. 2007-2009. Bologna. (*)
- 185.** Il Programma Ricerca e innovazione (PRI E-R) dell'Emilia-Romagna. Report delle attività 2005-2008. Bologna. (*)
- 186.** Le medicine non convenzionali e il Servizio sanitario dell'Emilia-Romagna. Un approccio sperimentale. Bologna. (*)
- 187.** Studi per l'integrazione delle medicine non convenzionali. 2006-2008. Bologna. (*)

2010

- 188.** Misure di prevenzione e controllo di infezioni e lesioni da pressione. Risultati di un progetto di miglioramento nelle strutture residenziali per anziani. Bologna. (*)
- 189.** "Cure pulite sono cure più sicure" - Rapporto finale della campagna nazionale OMS. Bologna. (*)
- 190.** Infezioni delle vie urinarie nell'adulto. Linea guida regionale. Bologna. (*)
- 191.** I contratti di servizio tra Enti locali e ASP in Emilia-Romagna. Linee guida per il governo dei rapporti di committenza. Bologna.
- 192.** La *governance* delle politiche per la salute e il benessere sociale in Emilia-Romagna. Opportunità per lo sviluppo e il miglioramento. Bologna. (*)
- 193.** Il *mobbing* tra istanze individuali e di gruppo. Analisi di un'organizzazione aziendale attraverso la tecnica del *focus group*. Bologna. (*)
- 194.** Linee di indirizzo per trattare il dolore in area medica. Bologna.
- 195.** Indagine sul dolore negli ospedali e negli *hospice* dell'Emilia-Romagna. Bologna. (*)
- 196.** Evoluzione delle Unità di terapia intensiva coronarica in Emilia-Romagna. Analisi empirica dopo implementazione della rete cardiologica per l'infarto miocardico acuto. Bologna. (*)
- 197.** TB FLAG BAG. La borsa degli strumenti per l'assistenza di base ai pazienti con tubercolosi. Percorso formativo per MMG e PLS. Bologna.
- 198.** La ricerca sociale e socio-sanitaria a livello locale in Emilia-Romagna. Primo censimento. Bologna. (*)
- 199.** Innovative radiation treatment in cancer: IGRT/IMRT. Health Technology Assessment. ORientamenti 2. Bologna. (*)
- 200.** Tredici anni di SIRS - Servizio informativo per i rappresentanti per la sicurezza. Bologna. (*)
- 201.** Sorveglianza dell'antibioticoresistenza e uso di antibiotici sistemici in Emilia-Romagna. Rapporto 2008. Bologna. (*)
- 202.** Master in Politiche e gestione nella sanità, Europa - America latina. Tracce del percorso didattico in Emilia-Romagna, 2009-2010. Bologna. (*)

2011

- 203. Buone pratiche infermieristiche per il controllo delle infezioni nelle Unità di terapia intensiva. Bologna.
- 204. Le segnalazioni dei cittadini agli URP delle Aziende sanitarie. Report regionale 2009. Bologna. (*)
- 205. L'informazione nella diagnostica pre-natale. Il punto di vista delle utenti e degli operatori. Bologna. (*)
- 206. Contributi per la programmazione e la rendicontazione distrettuale. Bologna. (*)
- 207. Criteria for appropriate use of FDG-PET in breast cancer. ORientamenti 3. Bologna. (*)
- 208. Il ruolo dei professionisti nell'acquisizione delle tecnologie: il caso della protesi d'anca. Bologna. (*)
- 209. Criteria for appropriate use of FDG-PET in esophageal cancer. ORientamenti 4. Bologna. (*)
- 210. Sorveglianza dell'antibioticoresistenza e uso di antibiotici sistemici in Emilia-Romagna. Rapporto 2009. Bologna. (*)
- 211. Criteria for appropriate use of FDG-PET in colorectal cancer. ORientamenti 5. Bologna. (*)
- 212. Mortalità e morbosità materna in Emilia-Romagna. Rapporto 2001-2007. Bologna. (*)
- 213. Atlante della mortalità in Emilia-Romagna 2003-2007. Bologna.
- 214. Atlante della mortalità in Emilia-Romagna 2008-2009. Bologna. (*)
- 215. "Fidatevi dei pazienti". La qualità percepita nei Centri di salute mentale e nei Servizi per le dipendenze patologiche. Bologna. (*)
- 216. Piano programma 2011-2013. Agenzia sanitaria e sociale regionale. Bologna. (*)
- 217. La salute della popolazione immigrata in Emilia-Romagna. Contributo per un rapporto regionale. Bologna.

2012

- 218. La valutazione multidimensionale del paziente anziano. Applicazione di strumenti nei percorsi di continuità assistenziale. Bologna. (*)
- 219. Criteria for appropriate use of FDG-PET in lung cancer. ORientamenti 6. Bologna. (*)
- 220. Le segnalazioni dei cittadini agli URP delle Aziende sanitarie. Report regionale 2010. Bologna. (*)
- 221. Criteria for appropriate use of FDG-PET in head and neck cancer. ORientamenti 7. Bologna. (*)
- 222. Linee guida per la predisposizione di un Bilancio sociale di ambito distrettuale. Bologna. (*)
- 223. Analisi e misurazione dei rischi nelle organizzazioni sanitarie. Bologna. (*)
- 224. Il percorso assistenziale integrato nei pazienti con grave cerebrolesione acquisita. Fase acuta e post-acuta. Analisi comparativa dei modelli organizzativi regionali. Bologna. (*)
- 225. Sorveglianza dell'antibioticoresistenza e uso di antibiotici sistemici in Emilia-Romagna. Rapporto 2010. Bologna.
- 226. La ricerca e le politiche sociali e socio-sanitarie in Emilia-Romagna. Applicazione e approcci per la valutazione. Bologna.
- 227. Criteria for appropriate use of FDG-PET in malignant lymphoma. ORientamenti 8. Bologna. (*)
- 228. Linee guida per la stesura e l'utilizzo della Carta dei servizi delle ASP. Bologna. (*)
- 229. Indagine sul dolore negli ospedali, negli hospice e in assistenza domiciliare in Emilia-Romagna. Bologna.
- 230. Le segnalazioni dei cittadini agli URP delle Aziende sanitarie. Report regionale 2011. Bologna. (*)
- 231. *Incident reporting* in Emilia-Romagna: stato dell'arte e sviluppi futuri. Bologna. (*)

2013

- 232. La nascita pretermine in Emilia-Romagna. Anni 2004-2009. Bologna.
- 233. La qualità del servizio sociale territoriale in Emilia-Romagna. Bologna.
- 234. Sorveglianza dell'antibioticoresistenza e uso di antibiotici sistemici in Emilia-Romagna. Rapporto 2011. Bologna.

- 235.** La ricerca sociale e sociosanitaria: gli attori pubblici coinvolti. Indagine online in Emilia-Romagna. Bologna.
- 236.** Valutazione multidimensionale dei percorsi di continuità assistenziale. Gestione sul territorio secondo il chronic care model. Bologna.

2014

- 237.** Misurazione della qualità dei servizi alla persona. Risultati di un progetto regionale. Bologna.
- 238.** Esiti riferiti dal paziente. Concetti, metodi, strumenti. Bologna. (*)
- 239.** Risorse umane in sanità: per una previsione dei fabbisogni in Emilia-Romagna. Bologna. (*)
- 240.** Programma regionale per i disturbi del comportamento alimentare. Contributi 2009-2012. Bologna. (*)
- 241.** Tante reti, tanti paradigmi. Network analysis in sanità. Bologna. (*)
- 242.** Progetto regionale SOS.net - Rete sale operatorie sicure. 2011-2012. Bologna. (*)
- 243.** Il Programma di ricerca Regione-Università dell'Emilia-Romagna. L'esperienza dal 2007 al 2013. Bologna. (*)
- 244.** Qualità percepita nei Centri per i disturbi cognitivi. Materiali e proposte. Bologna. (*)
- 245.** Chi ascolta, cambia! Segnalazioni dei cittadini e qualità percepita nelle Aziende sanitarie. Bologna. (*)
- 246.** I tutor per la formazione nelle Aziende sanitarie dell'Emilia Romagna - Area vasta Emilia Nord. Bologna. (*)
- 247.** Automonitoraggio della glicemia e terapia insulinica iniettiva nel diabete mellito. Sintesi comparativa delle linee guida internazionali. Bologna. (*)
- 248.** Dispositivi per il monitoraggio continuo del glucosio e l'infusione continua di insulina nel diabete mellito Sintesi comparativa delle linee guida internazionali. Bologna. (*)

2015

- 249.** Teatralmente. Una valutazione d'esito applicata al Progetto regionale "Teatro e salute mentale". Bologna. (*)
- 250.** Qualcosa non ha funzionato: possiamo imparare? Il sistema dell'incident reporting in Emilia-Romagna. 2012-2013. Bologna. (*)
- 251.** Famiglie e famiglie "multiproblematiche". Orientamenti metodologici e linee operative per affrontare la complessità. Bologna. (*)
- 252.** Disturbi dello spettro autistico. Il Progetto regionale per i bambini 0-6 anni. Bologna. (*)
- 253.** Faringotonsillite in età pediatrica. Linea guida regionale. Bologna. (*)
- 254.** Otite media acuta in età pediatrica. Linea guida regionale. Bologna. (*)
- 255.** Evoluzione del *welfare* regionale nel contesto del federalismo. Bologna. (*)

2016

- 256.** I Saggi. Una Casa per la salute della comunità. Bologna. (*)
- 257.** Atlante della mortalità in Emilia-Romagna 2009-2013. Bologna. (*)

